http://rusyns-library.org – «Русинська Библіотека - ИИФ въ Ужгородѣ» - "Библіотека Стефана Бендаса", 07.2015

ДВѢНАДЦАТЬ ЛѢТЪ

ЗЕМЛЕДѢЛЬСКАГО ФАХОВОГО ДВИЖЕНІЯ НА ПОДКАРПАТСКОЙ РУСИ

1920-32.

„СЕЛЬСКІЙ ГОСПОДАРЬ“,
„КРАЕВОЙ СОЮЗЪ ФАХ. ЗЕМЛЕД.
ОБЩЕСТВЪ ДЛЯ ПОДКАРП. РУСИ“,
ОКРУЖНЫЕ ГОСПОД. ОБЩЕСТВА

ВЪ АПРѢЛѢ 1933

http://rusyns-library.org – «Русинська Библіотека - ИИФ въ Ужгородѣ» - "Библіотека Стефана Бендаса", 07.2015

ДВѢНАДЦАТЬ ЛѢТЪ

ЗЕМЛЕДѢЛЬСКАГО ФАХОВОГО ДВИЖЕНІЯ НА ПОДКАРПАТСКОЙ РУСИ.

1920—1932.

*

„Сельскій Господарь“,
„Краевой Союзъ фаховыхъ землед. Обществъ для Подкарпатской Руси“,
Окружные Господарскіе Общества.

ВЪ АПРѢЛѢ 1933.

ИЗДАНІЕ КРАЕВОГО СОЮЗА ФАХ. ЗЕМЛЕД. ОБЩЕСТВЪ ВЪ МУКАЧЕВѢ.

http://rusyns-library.org – «Русинська Библіотека - ИИФ въ Ужгородѣ» - "Библіотека Стефана Бендаса", 07.2015

ЗАРОЖДЕНІЕ
ФАХОВОГО ЗЕМЛЕДѢЛЬСКАГО ДВИЖЕНІЯ НА ПОДКАРПАТСКОЙ РУСИ
1921—1931 г.

—»()«—

Возникновеніе „Сельскаго Господаря“.

Въ 1920 году возникла, у ведущихъ вождей того времени, мысль заосновати на Подкарпатской Руси фаховые земледѣльскіе организаціи, ибо чувствовалася потребность объединенія земледѣльцевъ въ неполитической организаціи, которая бы мала цѣлью защищати ихъ фаховые интересы и работати для поднятія земледѣлія.

Такимъ образомъ при согласіи министерства Земледѣлія и Гражданскаго Управленія на Подкарпатской Руси въ 1920 году состоялося учредительное собраніе, на которое появилися делегаты изъ селъ, гдѣ уже раньше были организованы мѣстные «кружки« изъ земледѣльцевъ.

Статутъ »Сельскаго Господаря«, принятый на учредительномъ собраніи не былъ ухваленъ министерствомъ Земледѣлія, которое предполагало въ будущемъ заосновати Земледѣльскую Раду, подобно историческимъ краямъ.

Управленіе организаціей.

Для развитія фахового земледѣльскаго движенія на Подкарпатской Руси въ 1921 году былъ посланъ яко секретарь »Сельскаго Господаря« агр. Іос. Лоскотъ, на котораго была возложена задача, напередъ провести объединеніе земледѣльцевъ въ округахъ и лишь потомъ создати краевую организацію такъ, чтобы въ нужный моментъ могла быти реорганизована въ Земледѣльскую Раду.

Начало дѣятельности.

Отъ того времени началися работы для заоснованія Окружныхъ Господарскихъ Обществъ во всѣхъ округахъ на Подк. Руси. Кромѣ того »СГ.« изслѣдовалъ всѣ явленія господарской жизни и старался помагати земледѣльцамъ во всѣхъ случаяхъ, якъ господарского, такъ и политического характера.

Время было тяжелое для подобныхъ начинанія. Край былъ вычерпанъ войной и охваченъ моремъ политической агитаціи, ибо Подкарпатская Русь лишь начинала свободно жити.

Работа »Сельскаго Господаря« въ то время была дуже затруднительной. Нужно было начинати работу отъ основанія

http://rusyns-library.org – «Русинська Библіотека - ИИФ въ Ужгородѣ» - "Библіотека Стефана Бендаса", 07.2015

и боротися противъ несознательности. Понеже фаховая агрономическая работа проводилася державными зем. инспекторами, »СГ« направилъ свою дѣятельность въ сторону организаціонную, пропагаціонную и самопомощи.

Дѣятельность организаціонная.

Была проведена организаціонная работа въ заоснованіи: »Краевого Союза винарей« въ 1922 году, 15 дружествъ для выкорыстованія овочей, организація сельскаго винокуренія сливовицы въ 1922 г., организація и веденіе ассекураціонного отдѣленія при »СГ«, главнымъ образомъ для скота въ 1924 г., заоснованіе 12 окружныхъ господарскихъ обществъ во всѣхъ округахъ въ 1924 и 1925 гг. заоснованіе и веденіе русскаго фахового журнала »Карпаторусскій Земледѣлецъ« въ 1923—26 года, заоснованіе »Краевого Союза Господарскихъ и Кредитовыхъ Дружествъ« и реорганизація дружествъ на Подк. Руси въ 1925 г. участіе въ веденіи земледѣльской газеты »Село« въ 1922—24 г. Сотрудничество въ работѣ по объединенію пяти земледѣльскихъ партій въ одну и достиженіе консолидаціи политической въ 1924 году, заоснованіе 3 винарскихъ дружествъ и т. д.

Пропаганда и публицистика.

Успѣхъ пропаганды достигнутъ »СГ« широкой дѣятельностью публицистической. За 12 роковъ написано: земледѣльско-политическихъ передовицъ 364, фаховыхъ передовицъ 181, статей публичныхъ 842, статей фаховыхъ 973, дробныхъ порадъ и указаній 1230, плакатовъ и объявленій 33, летучекъ 182, брошюры 3, выдано 4 календаря земледѣльскихъ и много другихъ.

Вспомагательные акціи агрономическіе.

Вспомагательныхъ агрономическихъ акцій за 12 роковъ было организовано много, нѣкоторые изъ нихъ приводиме: Черезвычайная акція паленія сельской сливовицы 2000 гл. въ 1922 г., акція по уменьшенію порціи на вино въ 1923 г., акція по перемѣнѣ натуральной аренды на аренду грошевую въ 1923 г., акція посѣвная — 300 вагоновъ зтуншенаго насенія въ 1923 г., акція по обновленію крумпель для посадки 180 ваг. въ 1923 г., акція овочевая — 5000 скипцевъ въ 1923 г., акція по зтуншенію виноградной лозы для посадки въ 1923—26 г., акція зтуншенаго фунгисида (синій камень) въ 1925—26 г., акція по заоснованію 20 станцій для очистки насенія (тріеровъ) въ 1924 г., акція для развитія шелководства (курсъ разведенія шелковичнаго червья и разведеніе шелковичныхъ деревьевъ), въ 1923—24 г., акція по развитію ассекураціи скота въ 1924—27 г., (ассекуровано больше 4000 головъ скота) акція по вывозу овочей заграницу (3 ваг. въ Лондонъ) въ 1926 г., акція ученическая (помѣщено 380 ремес. учениковъ) въ 1924—28 г., акція по борьбѣ съ мотолицей и мн. др.

Подпоры и отчетность.

Финансовые подпоры на эту дѣятельность выдавалися министерствомъ Земледѣлія отъ случая до случая и сразу же составлялася отчетность. »СГ« систематически былъ ревидованъ.

Режія.

Всѣ режійные расходы правильно проводилися отчетностью черезъ каждые 1/2 года и производилася ревизія пред-

http://rusyns-library.org – «Русинська Библіотека - ИИФ въ Ужгородѣ» - "Библіотека Стефана Бендаса", 07.2015

варительно фах. референтомъ Краевого Уряда и счетоводнымъ отдѣломъ Краевого Уряда, — дефинитивно счетоводнымъ отдѣломъ министерства Земледѣлія.

Ревизія министерства Земледѣлія была проведена прямо въ »СГ« въ 1928 году и продолжалася 6 дней, ревизія Найвысшаго Контрольнаго уряда (пост. Н. К.-У. ч. 55/1-III со дня 29. III. 28) была проведена въ 1928 году и продолжалася 12 дней. Этой ревизіей была обслѣдована вся дѣятельность »СГ« отъ начала до конца.

Торговая дѣятельность никогда не проводилася »СГ« и никогда ничего не покупалося на свой счетъ.

—»()«—

Старанія объ утвержденіи статута и заоснованіе централи.

»СГ« функціонировалъ цѣлый рядъ лѣтъ, яко централя господарскихъ Обществъ и неутомимо приготовлялъ почву для своей организаціи, ибо первоначальный статутъ не удовлетворялъ потребностямъ.

До 1925 года были выработаны разные предложенія статута, однако утвержденіе ихъ всегда откладывалося урядами, ибо казалось имъ, что можно исполнити мысль о заоснованіи Земледѣльской Рады. Для этой цѣли тогдашній представитель министерства Земледѣлія д-ръ Франкенбергъ выработалъ проэктъ закона объ учрежденіи Земледѣльской Рады на Подкарпатской Руси и были надежды, что это будетъ проведено въ жизнь.

Проэктъ Земледѣльской Рады.

Однако къ принятію этого проэкта не дошло, ибо въ то время была на очереди реорганизація Земледѣльскихъ Радъ въ Земледѣльскіе Коморы. Но вопросъ о заоснованіи публично-правныхъ фах. корпорацій »Земледѣльскихъ Коморъ« еще и до сего часу не рѣщенъ и потому руководители »СГ« старалися учредити союзъ окружныхъ господарскихъ Обществъ, какъ централю съ законнымъ статутомъ.

Основаніе Союза.

Было предложено три проэкта статута и наконецъ въ 1930 году **состоялося учредительное общее собраніе »Краєвого Союза фах. земледѣльскихъ Обществъ** и корпорацій на Подкарпатской Руси« и тѣмъ была дана зд. краю нагорода за земледѣльскую Раду.

Новый Союзъ былъ утвержденъ Краевымъ Урядомъ въ Ужгородѣ и министерствомъ Земледѣлія и былъ дефинитивно признанъ краевой централей господарскихъ обществъ; было тоже пообѣщана поддержка на покрытіе расходовъ.

Консуленты.

Для того, чтобы Окружные Господарскіе Общества были добре ведены въ административномъ и фаховомъ отношеніи, Союзъ придѣлилъ до каждаго Общества фаховца-консулента, назначеніе которыхъ сообщалося министерству Земледѣлія для утвержденія.

Кадръ консулентовъ служитъ для порадной и культурной работы и можно сказати, что во многихъ округахъ лишь съ приходомъ консулентовъ начала оживлятися и пробуждатися потребность фахового объединенія земледѣльцевъ и возникла организованая помощь селянству.

http://rusyns-library.org – «Русинська Библіотека - ИИФ въ Ужгородѣ» - "Библіотека Стефана Бендаса", 07.2015

Этимъ успѣшно дополнилася дѣятельность земледѣльскихъ державныхъ инспекторовъ и обѣ организаціи нынѣ взаимно себя поддерживаютъ. Для того, чтобы регулировалися отношенія съ державными земледѣльскими и окружными урядами, сразу же послѣ назначенія консулентовъ былъ совмѣстно съ Краевымъ Урядомъ выработанъ »**Планъ агрономической работы на Подкарпатской Руси**«, который былъ признанъ министерствомъ Земледѣлія. Согласно этого плана должна быти выработана програма агрономической помощи для цѣлаго края и согласно этой програмы будетъ проводитися работа.

Планъ работы.

—»()«—

Организація господаренія въ обществахъ.

Союзъ, послѣ своего заоснованія, пріобрѣлъ право ревизіи надъ всѣми своими членами и особенно надъ Господарск. обществами и пользуясь этимъ правомъ поставилъ господареніе въ обществахъ на здоровую основу.

Реорганизаціей дѣятельности обществъ внесено было въ ихъ работу новое начало, правленія ихъ находятся въ постоянной дѣятельности, растетъ понятіе взаимнаго сотрудничества и общей отвѣтственности всѣхъ. Общества придерживаются строго правилъ шпорливости, культивируется духъ солидарности и самопомощи и функціи суть почетными.

Маютъ свои бюджеты, которые провѣряются Союзомъ и имъ утверждаются. Ревизоръ Союза два раза въ годъ провѣряетъ счетоводные книги, составляетъ балансы, чѣмъ регулируется господареніе.

Довѣрники.

Работа въ Обществахъ ведется съ помощью кадра довѣрниковъ на всѣхъ селахъ; они получаютъ информаціи, Общество съ ними держитъ совѣщанія и потому, какъ Общество такъ и Союзъ находится въ постоянной и непрерывной связи съ самыми широкими сельскими масами и съ самыми отдаленными селами. Удобства такой организаціи указывалися часто при проведеній разныхъ акцій и можно признати, что организація довѣрниковъ оказалася черезвычайно полезной.

Отчеты о дѣятельности.

Дѣятельность консулентовъ Обществъ и Союза ведется безпрерывно на виду въ Краевомъ урядѣ и въ министерствѣ Земледѣлія, понеже ежемѣсячно туда посылаются отчеты о работѣ. Годовой отчетъ со всѣми заключеніями и планомъ работы на будущій годъ утверждается ежерочно Правленіемъ какъ Общества такъ и Союза.

—»()«—

1932 ГОДЪ.

Ревизія Обществъ.

Начало 1932 года было все заполнено работою организаціонной. Производилися ревизіи за 1931 годъ и приготовленые балансы и отчетъ ревизіи были приняты правленіями всѣхъ Обществъ въ присутствіи представителей отъ Союза.

Ревизіонные отчеты были утверждены Союзомъ и одновременно утверждены бюджеты всѣхъ Обществъ. Бюджеты были разработаны консулентами и утверждены Союзомъ.

http://rusyns-library.org – «Русинська Библіотека - ИИФ въ Ужгородѣ» - "Библіотека Стефана Бендаса", 07.2015

Выборные собранія.

Въ продолженіи зимы состоялися собранія правленій всѣхъ Обществахъ, а въ нѣкоторыхъ созваны Общіе Собранія.

Конференціи довѣрниковъ.

Во всѣхъ округахъ были проведены совѣщанія довѣрниковъ Обществъ, на которыхъ рѣшалися всѣ фаховые и организаціонные вопросы. На этихъ совѣщаніяхъ всегда присутствовали 1—3 представителя отъ Союза.

Планы работы въ округахъ.

На нихъ тоже подробно обсуждалися и приготовлялися планы агрономической работы въ 1932 году, которые послужили основаніемъ для краевого плана агрономической помощи. Для того, чтобы было направлено сотрудничество Союза съ державными агрономами, настаивалъ Союзъ на осуществленіи соглашенія о принятого »Плана«, о которомъ сообщалося выше.

Краевая конференція предсѣдателей окруж. господ. обществъ и консулентовъ въ Мукачевѣ.

Организаторская дѣятельность Союза. Собранія органовъ управленія.

Внутренняя дѣятельность Союза была значительна. Всего состоялося:

а) 1 общее собраніе 7. XI. 1932,
б) 3 собраній правленія,
в) 12 собраній президіи,
д) 6 собраній разныхъ комисій,
г) 3 конференціи консулентовъ,
е) 15 конференцій довѣрниковъ,
ж) 1 конференція предсѣдателей Госп. Обществъ,
з) 25 разныхъ порадъ фаховыхъ (Краев. ур., гл. фин. дир. и т. п.,
и) 13 общихъ собраній въ обществахъ,
к) 34 засѣданій правленій обществъ,
л) учредительное собраніе окруж. Общества развод. домашнихъ животныхъ въ Свалявѣ,

http://rusyns-library.org – «Русинська Библіотека - ИИФ въ Ужгородѣ» - "Библіотека Стефана Бендаса", 07.2015

м) Приготовлено заоснованіе Обществъ разв. дом. животныхъ въ 12 округахъ.

„Русинка“. Въ области развитія домашняго ремесла было проведено много порадъ съ производителями и продавцами и правленіе Союза постановило заосновати особое общество подъ названіемъ »Русинка«, въ которое Союзъ входитъ членомъ. Это Общество не преслѣдуетъ цѣлей торговыхъ, но главное для пропагаціи и продажи выробовъ домашняго промысла.

Вышеуказаные органы Союза подробно разобрали всѣ вопросы организаціонные и фаховые, планы работы Обществъ, ихъ бюджеты и балансы.

Такимъ образомъ Союзъ есть настоящимъ руководителемъ и надзирателемъ надъ финансами и фаховой работою Обществъ.

Ур. мѣстопредсѣдатель. Урядующій мѣстопредсѣдатель Союза исполнилъ неисчислимое число интервенцій, порадъ и ходатайствъ, якъ въ урядахъ окружныхъ, такъ краевыхъ и центральныхъ, чѣмъ зд. Союзъ достигаетъ необходимаго прямого соприкосновенія съ высшими урядами.

Особенно необходимы и полезны были его частые посѣщенія въ округахъ, гдѣ онъ якъ въ Обществахъ, такъ и въ окруж. урядахъ могъ лично участвовати при защитѣ фаховыхъ интересовъ земледѣльцевъ.

Связъ съ консулентами. Руководство дѣятельностью консулентовъ провадилося Союзомъ личными посѣщеніями, телефонной связью и постоянной перепиской при помощи обѣжниковъ или отдѣльно для каждаго случая, причемъ консулентамъ была предоставлена широкая иниціатива въ дѣлахъ организаціонныхъ и фаховыхъ.

Знаніе языка у консулентовъ. Понеже, служебный регуляминъ предписываетъ консулентамъ знаніе языка, были проведены испыты, при которыхъ 3 консулента не выдержали и потому были пропущены со службы и замѣнены новыми кандидатами.

Въ настоящее время во всѣхъ обществахъ находятся консуленты Союза.

—»()«—

Стремленія къ равновѣсію въ господареніи Обществъ. Поскольку появилися затрудненія въ нѣкоторыхъ Обществахъ по винѣ прежняго веденія, постарался Союзъ привести дѣла въ порядокъ. Это было настолько проведено, что 9 Обществъ маетъ полное равновѣсіе своего господаренія.

Многіе изъ нихъ маютъ значительные сбереженія, главнымъ образомъ изъ членскихъ взносовъ.

Четыре Общества еще до сего часу не маютъ въ порядкѣ свои финансы, однако и здѣсь ведется работа для ликвидаціи всѣхъ старыхъ недочетовъ.

Общества подъ веденіемъ консулентовъ не проводятъ никакой торговли, лишь культурно-просвѣтительную, организаціонно-фаховую и посредническую работу.

—»()«—

http://rusyns-library.org – «Русинська Библіотека - ИИФ въ Ужгородѣ» - "Библіотека Стефана Бендаса", 07.2015

Агрономическія акціи Союза.

Союзъ въ I. полугодіи 1932 въ рамкахъ своей програмы и представляя интересы окруж. Обществъ, предпринялъ или далъ толчокъ для цѣлаго ряда воспомогательныхъ акцій, направленныхъ для облегченія кризы у земледѣльцевъ. Если не будеме припоминати иниціативу Союза и работу Обществъ во время осенней посѣвной акціи въ 1931 году, когда несмотря на сомнѣнія урядовъ, удалося Союзу получити согласіе Министерства Земледѣлія къ придѣленію 3 мил. кч. на двухлѣтній кредитъ для покупки сѣмянъ, — должны вспомнити о великой акціи весенней 1932, которая была позволена Министерствомъ Земледѣлія въ границахъ вновь позволенныхъ 2 1/3 милліоновъ кч. Общества приготовили

Демонстрированіе выработки тканей на выставкѣ въ Прагѣ 1932.

подробные списки и съ этимъ матеріаломъ обратился Союзъ къ Министерству Земледѣлія, которое признало представленные имъ обоснованія и кредитъ разрѣшило.

Кромѣ того, Союзъ хотѣлъ помочи земледѣльцамъ привозомъ ярней пшеницы изъ-за границы, но просьба Краевымъ урядомъ не была № 56891/III-6/32 удовлетворена и акцію провелъ Торговельный Союзъ господарскихъ дружествъ въ Ужгородѣ.

Осенняя посѣвная акція.

Осенью 1932 года проведена была съ разрѣшенія Краевого Уряда широкая акція о обезпеченіи земледѣльцевъ въ низинѣ озимой пшеницей, довезенной изъ Мадьяріи и озимымъ житомъ, закупленнымъ въ республикѣ. Для удешевленія цѣны была дана значительная державная помощь, что въ великой мѣрѣ помогло земледѣльцамъ, а также было достигнуто обновленіе насенья озимой пшеницы.

http://rusyns-library.org – «Русинська Библіотека - ИИФ въ Ужгородѣ» - "Библіотека Стефана Бендаса", 07.2015

Акція кукурузная. Акція снабженія кукурузой, технически проводимая Торговельнымъ союзомъ, была тоже предметомъ вниманія обществъ и Союза, особенно со стороны — удовлетворенія — справедливыхъ требованій земледѣльцевъ. Для этого составлялися списки, защищалися интересы, проводился контроль надъ поставкой, удовлетворялися жалобы и находилися средства для проведенія этой акціи. Въ ноябрѣ мѣсяцѣ удалося союзу получити довозное позволеніе на кукурузу и организовати широкій конкурсъ между торговцами, чѣмъ и была въ значительной степени понижена цѣна на кукурузу, и впервые на Подк. Руси достигнута повсемѣстно одинаковая цѣна. А нынѣ эту акцію ведетъ Краевой урядъ въ томъ-же направленіи.

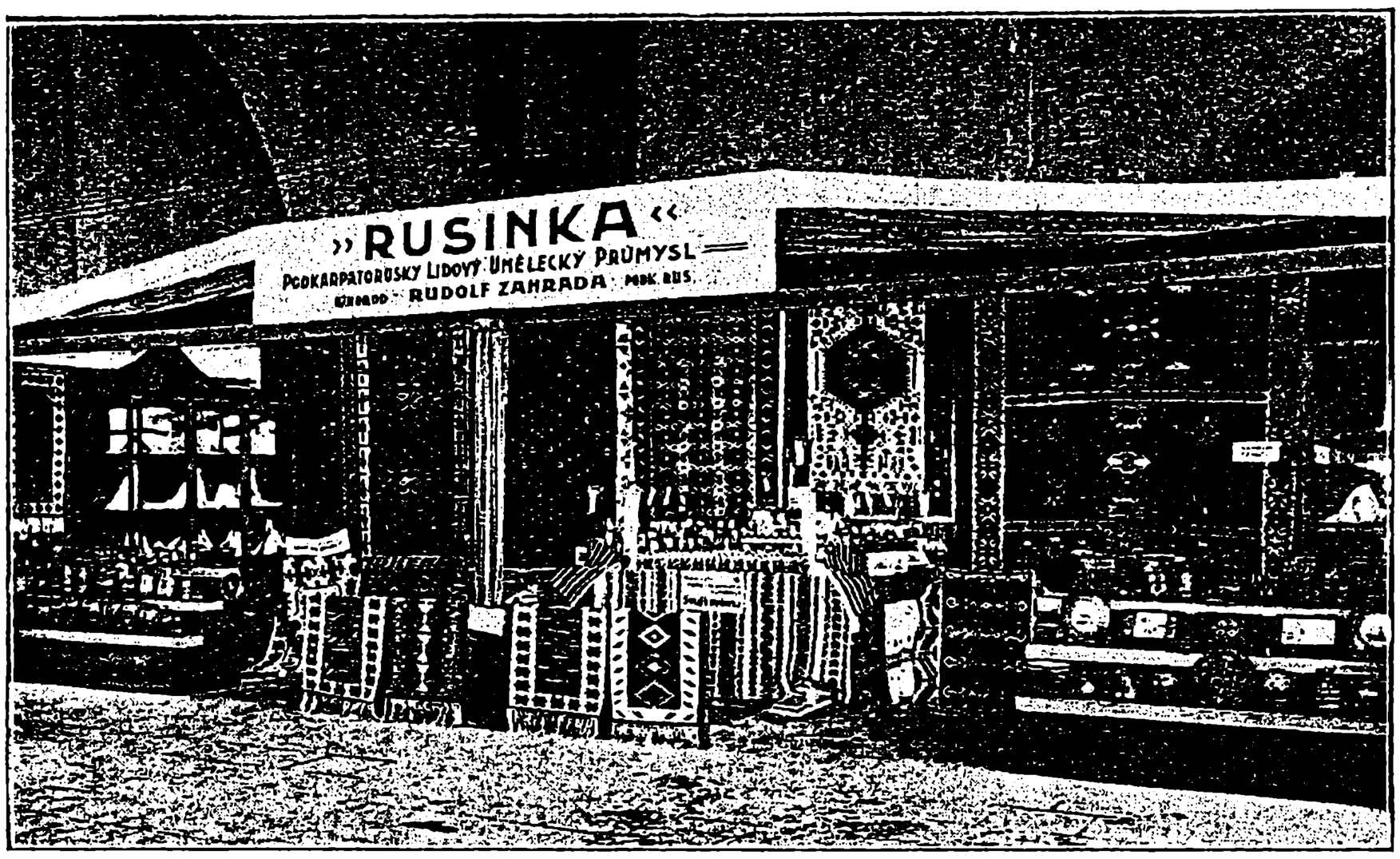

Выставка нар. дом. ремесла въ Прагѣ 1932.

Акція кормовая. Къ акціямъ земледѣльской помощи нужно добавити и краевую акцію кормовую, которая была лишь частично ухвалена и финансирована Краевымъ урядомъ (суммою кч. 100.000 на зтуншеніе цѣны комоницы), однако въ отдѣльныхъ округахъ господарскіе общества постаралися своими средствами также провести подобную акцію.

Господынскіе курсы. Курсы варенія были организованы въ 20 селахъ разныхъ округовъ и на основаніи полученныхъ результатовъ можно говорити о великомъ интересѣ среди женской сельской молодежи и о культурномъ значеніи. Подробный отчетъ о курсахъ былъ предложенъ съ надлежащими матеріалами и фотографіями въ концѣ года прямо Министерству земледѣлія.

Лекціи. Подъ руководствомъ Союза общества организовали много лекцій по необходимымъ вопросамъ земледѣльскимъ и господарскимъ. Союзъ принуждаетъ консулентовъ къ познанію

http://rusyns-library.org – «Русинська Библіотека - ИИФ въ Ужгородѣ» - "Библіотека Стефана Бендаса", 07.2015

народнаго языка, понеже придаетъ великое значеніе умѣнію владѣти мѣстнымъ нарѣчьемъ. Союзъ предоставляетъ обществамъ всѣ вспомогательные средства для пропагаціонной дѣятельности.

Акція губленія бѣлаго овочевого мотыля.

Въ виду огромнаго распространенія овочевого мотыля, Союзъ выработалъ планъ по губленію его и въ настоящей зимѣ при помощи урядовъ проведетъ эту акцію.

Акція противъ мышей.

По борьбѣ съ мышами Союзъ проявилъ иниціативу и подалъ проекты о помощи и просилъ подпору, которую получили окруж. уряды и провели широкую акцію губленія мышей въ пострадавшихъ округахъ при помощи консулентовъ.

Опыты.

Были заложены и проведены консулентами во всѣхъ округахъ разнообразные опыты, для которыхъ Союзъ составилъ планъ. Всего было проведено 280 опытовъ. Кромѣ того, была проведена меньшая акція по закупкѣ санскихъ козъ и бѣлыхъ свиней.

Козы и свиньи.

Подготовка къ 1933 году.

Изъ акцій, которые еще не окончены или приготовляются для будущаго Союзомъ, можно указати слѣдующіе:

1. приготовленіе къ заоснованію асекураційныхъ секцій при обществахъ для асекураціи скота, построенной на взаимопомощи.

2. заоснованіе фонда для освобожденія худобнаго селянства отъ лихвы со скотомъ, который финансированъ Краевымъ урядомъ на р. 1932—33 кч. 110.000.— и державою кч. 46.000.—

Объединеніе.

3. проводится работа по организаціи окружныхъ объединеній разводителей скота, объединеній разводителей дробныхъ господарскихъ животныхъ, окружныхъ объединеній садоводовъ, пчеларей и другихъ.

Такіе объединенія создадутъ при каждомъ Окружномъ Господарскомъ Обществѣ фаховые ячейки, подъ управленіемъ выбранныхъ особъ, руководимыхъ консулентомъ яко секретаремъ. Объединенія станутъ въ будущемъ организаціонными очагами въ округахъ и наполнятъ число членовъ Союза.

* * *

Дѣятельность административная.

Канцелярія Союза вела обширную кореспонденцію съ обществами и урядами. Одновременно ведется счетоводство по американскому способу, а также вся организаціонная работа. Въ виду того, что консуленты не были еще достаточно подготовлены, требовалася частая переписка и передача порадъ письменно и телефонически. Въ силу старой традиціи Союзъ исполнилъ много просьбъ прямо отъ земледѣльцевъ, которые еще и донынѣ обращаются къ Союзу.

Всего исполнено канцеляріей 5.100 писемъ, фаховыхъ и административныхъ обѣжниковъ 1.400, ревизій счетоводства 24, ревизій административныхъ 42, порадъ организаційныхъ 18, фаховыхъ 52 и разныхъ 12.

Дѣятельнвсть публикаціонная.

Публикаціонная фаховая работа пока что проводилася газетой »Земледѣльская Политика«, потому что Союзъ до сего

http://rusyns-library.org – «Русинська Библіотека - ИИФ въ Ужгородѣ» - "Библіотека Стефана Бендаса", 07.2015

часу еще не маетъ своего газетнаго органа. Издательство земледѣльскаго журнала еще неосуществлено. Въ продолженіи года опубликовано 50 передовыхъ статей, 180 информаціонныхъ, 120 статей фаховыхъ, 32 порады. Союзъ также принималъ участіе въ изданіи земледѣльскаго календаря на годъ 1933.

* * *

Члены Союза. Членами союза состоятъ всѣ окружные Господарскіе Общества на Подкарпатской Руси и нѣкоторые другіе фаховые земледѣльскіе корпораціи, которые пригласилися и приняли въ своихъ статутахъ вступленіе въ члены Союза и подчиняются ревизіи. Первоначальное предложеніе, что Союзъ объединитъ всѣ организаціи, не исполнилося въ полной мѣрѣ, понеже выяснилося, что многіе изъ нихъ никакой дѣятельности не проявили и ихъ можно считати за бездѣятельныхъ. Поэтому въ »Планахъ« есть выражено желаніе, чтобы вмѣсто ихъ были созданы объединенія (садоводы, разводители скота и дробныхъ господарскихъ животныхъ, птицеводы и т. п.), которые въ будущемъ присоединятся къ окружнымъ господарскимъ обществамъ и станутъ членами Союза.

Къ 1. I. 1933 Союзъ малъ 16 членовъ; физическихъ членовъ до сего часу нѣтъ.

Эти юридическіе особы объединяютъ 20.400 земледѣльцевъ и поэтому Союзъ **есть самой сильной фаховой земледѣльской организаціей на Подкарпатской Руси.**

* * *

Общее собраніе. Члены посылаютъ на общее собраніе своихъ делегатовъ, которыми суть предсѣдатели обществъ. Общее собраніе выбираетъ 12-членное правленіе на 3 года. 4 члена правленія были назначены Министерствомъ земледѣлія, а 1 Краевымъ Представительствомъ Подк. Руси.

Первое правленіе Союза. Выбранные члены. Составъ правленія отъ 1930 года до 1933 былъ слѣдующій:

Василій Щерецкій, депутатъ Народнаго Собранія, Ниж. Верецки;

Бенедиктъ Секели, земледѣлецъ и секретарь ОГОбщества въ Береговѣ.

Д-ръ Петръ Петригалла, земледѣлецъ и староста гор. Мукачева.

Михаилъ Лацаничъ, земледѣлецъ и предсѣдатель ОГО въ Вел. Березномъ.

Франт. Гедушъ, зем. совѣтникъ и окружной агрономъ въ Мукачевѣ.

Николай Катеренюкъ, земледѣлецъ и предсѣдатель ОГО въ Раховѣ.

Андрей Кухта, земледѣлецъ и мѣстопредсѣдатель ОГО въ Ужгородѣ, Середнее.

Инж. Ант. Седлачекъ, школьный референтъ зем. отд. Краевого уряда, Ужгородъ.

Д-ръ Августинъ Штефанъ, адвокатъ въ Раховѣ.

http://rusyns-library.org – «Русинська Библіотека - ИИФ въ Ужгородѣ» - "Библіотека Стефана Бендаса", 07.2015

Инж. І. Кнетлъ, директоръ въ Мукачевѣ.

Инж. Б. Седларжъ, секретарь республиканской партіи въ Ужгородѣ.

Михаилъ Шеметъ, земледѣлецъ и предсѣдатель ОГО въ Тячевѣ.

Назначенные Министерствомъ земледѣлія.

Инж. І. Брандейсъ, в. зем. совѣтникъ и шефъ землед. отдѣленія Краевого уряда, Ужгородъ.

Инж. Ганушъ Барта, в. зем. комисаръ при Краевомъ урядѣ въ Ужгородѣ.

Д-ръ инж. І. Штайницъ, в. комисаръ, Турья Реметы.

Инж. Я. Мишакъ, в. комисаръ, Мукачево.

Назначенный Краевымъ Представительствомъ. Новое правленіе.

Ярославъ Машата, (который отъ начала 1932 есть предсѣдателемъ Окружного господарскаго общества въ Ужгородѣ), депутатъ Краевого Представительства, Ужгородъ.

Дня 10. III. с. г. выбрано на общемъ собраніи **новое правленіе:** на 3 года въ слѣдующемъ составѣ:

Предсѣдатель: Ярославъ Машата, депутатъ Краевого Представительства въ Ужгородѣ.

Члены: Михаилъ Буковичъ, земледѣлецъ и староста въ Велятинѣ, предсѣдатель ОГО въ Хусту.

Юрій Балогъ, предсѣдатель ОГО въ Мукачевѣ, земледѣлецъ въ Вел. Лучкахъ.

Иванъ Квакъ, земледѣлецъ, Ардово, предсѣдатель ОГО въ Севлюшѣ.

Инж. Я. Мишакъ, в. зем. комисаръ и предсѣдатель Кураторіи Земледѣльскаго Музея въ Мукачевѣ.

Ник. Катеринюкъ, предсѣдатель ОГО въ Раховѣ, землед. Рахово.

Михаилъ Шеметъ, предсѣдатель ОГО въ Тячевѣ, землед. въ Терешвѣ.

Янъ Слинскій, предсѣдатель общества хователей коней въ Ужгородѣ, землед. въ Шишловцы.

Василій Мацо, предсѣдатель ОГО въ Перечинѣ, землед. Дубриничъ.

Василій Гелетичъ, предсѣдатель ОГО въ В. Березнѣ, земл. В. Березна.

Инж. І. Заицъ, депутатъ Нар. Собранія, Ужгородъ.

Василій Щерецкій, предсѣдатель ОГО въ Н. Верецкихъ, депутатъ Нар. Собранія, Н. Верецки.

Замѣстители.

Майоръ І. Рейжекъ, предсѣдатель союза рыбаков. обществъ на Подкарпатской Руси.

Мих. Шикъ, предсѣдатель ОГО въ Свалявѣ, госп. ур. въ п.

Петръ Александра, предсѣдатель ОГО въ Воловомъ, земледѣлецъ, Воловое.

Іос. Попекъ, предсѣдатель Молочарскаго Союза въ Ужгородѣ, директоръ, Ужгородъ.

Ревизоры:

Утлый Я., ур. мѣстопредсѣдатель ОГО въ Иршавѣ, урядникъ, Иршава.

http://rusyns-library.org – «Русинська Библіотека - ИИФ въ Ужгородѣ» - "Библіотека Стефана Бендаса", 07.2015

Бенедиктъ Секели, секретарь ОГО въ Береговѣ, секретарь въ Мужьовѣ.

Д-ръ И. Каминскій, секретарь Союза Табаководовъ въ Севлюшѣ, статкарь, Севлюшъ.

Правительственный комисаръ.

Назначеные члены, согласно требованія Министерства земледѣлія будутъ отозваны, а вмѣсто ихъ для Союза будетъ назначенъ правительственный комисаръ, что давно было желаніемъ всѣхъ дѣятелей Союза. Также подготовляется и перемѣна названія Союза на »Земледѣльскую Комору«, чѣмъ было бы приближено къ перемѣнѣ на публичноправную организацію. Общее собраніе 10. III. с. г. единогласно постановило произвести эту перемѣну.

* * *

Домъ Союза въ Мукачевѣ.

Союзъ имѣетъ собственный домъ въ Мукачевѣ, на улицѣ Коменскаго № 10, въ самой оживленной части города. Однако, съ назначеніемъ Ужгорода главнымъ городомъ Подк. Руси уже въ продолженіи нѣсколькихъ лѣтъ рѣшается вопросъ о переселеніи Союза до Ужгорода. Чтобы эта организація имѣла соотвѣтствующее помѣщеніе, Краевое Представительство разрѣшило постройку земледѣльскаго дома въ Ужгородѣ на улицѣ Ракоциго, который былъ бы данъ въ аренду Союзу. Этотъ домъ еще не готовъ и переѣздъ совершится лѣтомъ 1933 г.

Перемѣщеніе Союза.

Собственный домъ въ Мукачевѣ могъ бы быти уступленъ мѣстному окружному господарскому обществу, гдѣ предполагается устроити канцелярію общества и фаховыхъ объединеній, постоянную выставку господарскихъ машинъ и потребностей, а также помѣщеніе для лекцій.

Всего этого въ настоящее время, развившееся общество въ Мукачевѣ не имѣетъ.

* * *

Дома для окружныхъ обществъ.

Окружные господарскіе общества къ сожалѣнію не имѣютъ своихъ собственныхъ домовъ и принуждены тѣснитися въ арендованныхъ помѣщеніяхъ, за которые платятъ значительный наемъ. Поэтому Союзъ старается, чтобы предоставити возможность обществамъ построити собственные дома, въ которыхъ можно было бы сосредоточити всю агрономическую помощь земледѣльцамъ на Подк. Руси, которая какъ край земледѣльцевъ, требуетъ подобныхъ центровъ.

* * *

Персоналъ Союза.

Въ концѣ приводиме списокъ персонала Союза, консулентовъ, адреса окружныхъ господарскихъ обществъ и состоянія имущества обществъ къ дню 31. XII. 1932.

1. Персоналъ Союза въ централи:

а) агрономъ Іосифъ Лоскотъ, секретарь, рожденный 1890 году, абсолвентъ Державнаго реальнаго училища въ Таборѣ, абсолвентъ Крал. Ч. Академіи Господарской тамъ-же.

Практика.

1 годъ на великостатку въ Чехіи, 11 лѣтъ службы державной и общественной агрономіи на югѣ Россіи, какъ ведущій агрономъ. Отъ 1921 года до сего времени секретаремъ »Сель-

http://rusyns-library.org – «Русинська Библіотека - ИИФ въ Ужгородѣ» - "Библіотека Стефана Бендаса", 07.2015

скаго Господаря« и Краевого Союза фаховыхъ земледѣльскихъ обществъ въ Мукачевѣ. Въ 1925 году директоромъ Союза господарскихъ дружествъ, отъ 1926 г. одновременно редакторомъ »Земледѣльской Политики«.

б) Илья Лукиновъ, счетоводъ, рожденный въ 1892, абсолвентъ средней школы въ Россіи и Дружественнаго Института въ Прагѣ, гражданинъ чсл. республики. Состоитъ на службѣ въ Союзѣ отъ 1924 года какъ счетоводъ и ревизоръ.

в) Инж. Вячеславъ Чернышенко, помощный агрономъ, абсолвентъ средній школы въ Россіи и господарской Академіи въ Подебрадахъ; 4 года самостоятельной работы на Подк. Руси, гражданинъ чсл. республики. Состоитъ на службѣ отъ 10. IV. 1932.

г) Вѣра Заградкова, канцеляристка съ ниж. торговой школой и практикой. Состоитъ на службѣ отъ 1. II. 1932.

д) Павелъ Немети, служащій. Состоитъ на службѣ отъ 1921 года, съ низшимъ образованіемъ.

2. Консуленты въ округахъ.

Чис. нар.	Имя а фамилія	Назначенъ въ Окруж. Госп. Общество въ	Годъ рожденія	Дата принятія на службу	№ телефона	Примѣчаніе
1.	Агр. Евген. Луговой	Ужгородѣ	1889	1. VI. 1931	509	
2.	Іосифъ Соуграда	В. Березнѣ	1900	1. II. 1932	29	
3.	Карель Кмохъ	Перечинѣ	1901	1. IV. 1931		тел. не имѣетъ
4.	Инж. Ст. Мюллеръ	Мукачевѣ	1892	1. IX. 1932	293	
5.	Влад. Шатковскій	Свалявѣ	1902	1. V. 1932	25	
6.	Владисл. Пеханекъ	Н. Верецкихъ	1906	1. VI. 1931	7	Отъ I/II. 1933 времено въ Мукачевѣ.
7.	Іосифъ Мертликъ	Иршавѣ	1901	1. VI. 1931	24	
8.	Инж. Ив. Раевскій	Севлюшѣ	1895	1. VI. 1931	66	
9.	Богумилъ Фенцлъ	Хустѣ	1902	1. VI. 1931	102	
10.	Инж. Влад. Подрезъ	Воловомъ	1899	15. VI. 1932	20	
11.	Вацлавъ Меркль	Тячевѣ	1902	1. VI. 1931	22	
12.	Іосифъ Дубецъ	Раховѣ	1908	15. VI. 1932	27	

http://rusyns-library.org – «Русинська Библіотека - ИИФ въ Ужгородѣ» - "Библіотека Стефана Бендаса", 07.2015

Балансовая

АКТИВЪ: Окружныхъ Господарскихъ Обществъ

ОГОбщества въ	Наличность въ почт. касѣ и др.	Текущій счетъ	Должники	Инвентарь		Разный активъ	Общій активъ
				Собственный	Позыч. Кр. Союзомъ		
Ужгородѣ	11957.35	—	8040.65	1035.30	15341.55	23460.15	59835.—
В. Березнѣ	1502.70	—	138947.25	58374.70	6702.85	8586.23	214113.73
Перечинѣ	16321.85	—	—	105.—	5190.—	—	21616.85
Мукачевѣ	3499.70	846.—	44005.75	43247.75	7516.95	100.—	99216.15
Свалявѣ	1037.25	5996.65	21543.—	2551 50	7398.50	—	38527.25
Н. Верецкихъ	923.65	—	330.—	1964.40	9962.85	7100.—	20220.90
Иршавѣ	7963.70	—	1286.35	6436.10	8482.85	896.10	25065.10
Севлюшѣ	17357.90	—	11553.35	7811.—	8585.10	220.—	45527.35
Хустѣ	15886.80	—	16886.15	57.30	9279.70	—	42109.95
Воловомъ	2595.60	—	5094.—	753.60	8302.85	1692.—	18438.95
Тячевѣ	12288.70	—	6184.90	—	10179.95	—	28653.55
Раховѣ	8886.30	—	1575.—	2748.40	7800.25	742.—	21751.95
Всего:	100221.50	6842.65	255446.40	125085.05	104743.40	42796.48	634076.73

Примѣчаніе: Окружное Господарское Общество въ Береговѣ не маетъ до настоящаго времени баланса и отчета о дѣятельности.

http://rusyns-library.org – «Русинська Библіотека - ИИФ въ Ужгородѣ» - "Библіотека Стефана Бендаса", 07.2015

;ѢДОМОСТЬ

а Подк. Руси къ 31 декабря 1932. ПАСИВЪ:

ре- -ор	Руча-тельство за позыч. инвентарь	Аморти-зація собств. инвен.	Одписа-ные дубіоз. долги	Разный пасивъ	Общій пасивъ	Страта	Прибыль
1 .75	15341.55	—	—	14769.90	30261.20	—	29573.80
492.94	7402.85	—	34750.—	32348.80	182994.59	—	31119.14
—	5190.—	—	—	14454.—	19644.—	—	1972.85
11 65	7516.95	10565.—	10000.—	9000.—	78199.60	—	21016.55
95 30	7398.50	—	—	1108.—	29461.80	—	9065.45
95 70	9902.85	—	—	7000.—	17857.55	—	2363.35
534.—	8482.85	—	—	4045.65	14062.50	—	11002.60
69.—	8585.10	—	—	13057.50	21711.60	—	23815.75
4 35	9279.70	—	3000.—	1250.—	44973 05	2863.10	—
4 .60	8302.85	—	—	—	10047.45	—	8391.50
—	10179.95	—	—	—	10179.95	—	18473.60
—	7800.25	—	—	—	7800.25	—	13951.70
1ст.29	105383.40	10565.—	47750.—	97033.85	467193.54	2863.10	170746.29

Секретарь Союза:
. Іос. Лоскотъ в. р.

Предсѣдатель:
Ярославъ Машата в. р.

Ревизоръ Союза:
Илія Лукиновъ в. р.

http://rusyns-library.org – «Русинська Библіотека - ИИФ въ Ужгородѣ» - "Библіотека Стефана Бендаса", 07.2015

Нѣсколько размышленій о господарскихъ проблемахъ Подкарпатской Руси.

—»()«—

Вступленіе. Тяжелое положеніе земледѣльцевъ на Подкарпатской Руси было еще передъ войною предметомъ вниманія правящихъ круговъ. Мадьярское правительство было принуждено обслѣдовати это положеніе (Барта) и послати своего уполномоченаго Эгана для организаціи помощи.

Эгановскіе акціи, особенно агрономическіе, суть общеизвѣстны и еще до днесь оставили свои слѣды.

Однако — не будучи принуждаемы самосознаніемъ и чрезвычайными мѣрами урядовъ, — земледѣльцы не воспользовались Эгановскимъ дѣломъ самопомощи. Возникшіе послѣ переворота организаціи для помощи сельскому обывательству лишь частично могли продолжати воспомогательную работу. Главными препятствіями можно увести образованіе новыхъ границъ, отдаленность рынка, отдаленность фабрикъ и потому дороговизна фабричныхъ товаровъ, высокіе тарифы на довозъ и вывозъ, бѣдность сельскаго обывательства, раздробляемость земли и недостатокъ самопомощи, національная и религіозная разность обывательства, а не въ послѣдней мѣрѣ и отсутствіе интереса объ основательномъ рѣшеніи карпаторусскихъ проблемъ.

Причины господарскаго затрудненія на селахъ.

Подкарпатская Русь составляетъ лишь одну четырнадцатую часть Республики, но вниманіе, которое ей удѣляется есть еще меньшее. Господарскіе задачи здѣсь не суть неразрѣшимы, однако не было еще сдѣлано попытки для ихъ рѣшенія.

Тарифный вопросъ. Неоспоримо, что Подкарпатская Русь своимъ присоединеніемъ къ Чехословацкой республикѣ значительно потеряла въ господарскомъ отношеніи. Урожайная низина соприкасалася съ лѣсистой верховиной, и одна другую дополняли.

Но новое положеніе есть окончательнымъ. **Русскій народъ въ національномъ и политическомъ отношеніи пріобрѣлъ неизмѣримо много** и потому требуется лишь работати для преодолѣнія послѣдствій, возникшихъ образованіемъ новыхъ границъ.

http://rusyns-library.org – «Русинська Библіотека - ИИФ въ Ужгородѣ» - "Библіотека Стефана Бендаса", 07.2015

Главнымъ послѣдствіемъ есть отдаленность края отъ новыхъ рынковъ сбыта и здѣсь стоитъ передъ нами проблема тарифовъ, которая уже много лѣтъ обсуждается, но до сего часу все не рѣшена.

Высокіе тарифы убиваютъ здѣшніе вывозные господарскіе отрасли: лѣсную торговлю, винодѣліе, садоводство и скотоводство.

Покупаеме заграницею на сотни милліоновъ скота, а наши карпаторусскіе земледѣльцы терплятъ нужду.

Пониженіе тарифовъ есть первою задачею для поднятія господарской жизни края.

Какое значеніе для края и желѣзницы мало бы приспособленіе тарифовъ можна видѣти изъ сравнительной таблицы:

Нынѣ вывозится:				Послѣ измѣненія могло бы вывозится			
Товаровъ	Число вагоновъ	Тарифъ за вагонъ до истор. зем. Прага кч.	Общая сума	Товаровъ	Число вагоновъ	Тарифъ зтуншеный на 50 проц. до истор. зем. Прага	Общая сума
Дерево разное	3000	1360.—	3,080.000	Дерево разное	30.000	600.—	18,000.000
Виноградъ (грезны)	200	7400.—	1,480.000	Виноградъ (грозно)	1000	3700.—	3,700.000
Овочи	400	7400.—	2,960.000	Овочи	2000	3700.—	7,400.000
Скотъ	600	5400.—	3,240.000	Скотъ	4000	2700.—	10,800.000
Разное: сѣно, яйца, масло, свиньи и т. п.	300	8000.—	2,400.000	Разное: сѣно, яйца, масло, свиньи и т. п.	3000	4000.—	12,000.000
Всего:	4500		13,160.000	Всего:	40.000		51,900.000

Желѣзницы заработали бы на 40,000.000 кч. больше, а Подкарпатская Русь **пріобрѣла бы еще больше ибо живо велася бы торговля, лѣсные разработки и больше бы давало винарство, садоводство и скотоводство.**

Есть справедливымъ твержденіе, что повинностью державы было бы дати Подкарпатской Руси взамѣнъ за потеряные рынки новые, пониженіемъ тарифовъ отчего во многихъ отношеніяхъ зависитъ поднятіе господарской жизни зд. края.

* * *

Раздробленіе сел. маетковъ.

Бѣдность сельскаго обывательства есть наслѣдствіемъ прошлаго. Сельского господарства въ чешскомъ понятіи здѣсь нѣтъ: общимъ правиломъ есть безконечное дѣленіе земли, возрастающее паденіе числа угровъ земли, припадающей

http://rusyns-library.org – «Русинська Библіотека - ИИФ въ Ужгородѣ» - "Библіотека Стефана Бендаса", 07.2015

на душу, въ результатѣ чего является увеличеніе сельскаго пролетаріата.

И какъ послѣдствіе сего видиме ослабленіе интереса, безучастность, неохота къ улучшенію, алкоголизмъ.

Лѣсная реформа, забота о молодежи, колонизація.

Всѣ мѣры, которые нынѣ предпринимаются къ измѣненію не приведутъ къ цѣли, если не устранится причина: **дѣленіе селянскихъ господарствъ** и не предоставится возможнымъ **увеличеніе сельскихъ катастровъ** доступнымъ проведеніемъ **реформы на лѣсныхъ земляхъ.**

Въ этомъ дѣлѣ можна бы было помочи: **изданіемъ закона объ ограниченіи дѣленія господарствъ, проведеніемъ лѣсной реформы якъ найскорше, открытіе ремесельныхъ школъ для отлива сельской молодежи изъ села и колонизація низины р. Тисы,** при широкой помощи державы.

Проэктъ закона объ ограниченіи дѣлимости господарствъ уже былъ въ свое время выработанъ Союзомъ фах. зем. орган., однако и до сего часу не послѣдовало въ этомъ дѣлѣ никакихъ рѣшеній.

Лѣсная реформа проводится не тѣмъ способомъ, которымъ бы треба было ее проводити. Сельская молодежь, въ большинствѣ остается дома, ничему не учится, земли стаетъ все меньше, а обученіе ремесламъ есть незначительнымъ.

Земледѣльскій кредитъ.

Вопросъ о дробномъ и туньемъ земледѣльскомъ кредитѣ есть тоже одною изъ главныхъ причинъ земледѣльской нужды. До того часу, пока земледѣльцы достаютъ позычки отъ лихварей въ разныхъ видахъ, до того часу не можно думати о спасеніи.

Не можно надѣятися на скорое развитіе дружественнаго дѣла, понеже Подкарпатская Русь для этого еще не дозрѣла. Не лишь организацію кредита, но и все, что будетъ направлено для матеріальной помощи земледѣльцамъ, треба будовати въ тѣсномъ сотрудничествѣ съ народомъ, но **подъ руководствомъ людей отвѣтственныхъ, подчиненыхъ одной дисциплинѣ и одному веденію.**

Земледѣльскіе касы Взаимопомощи.

Организація земледѣльскаго кредита находится въ рукахъ Окружныхъ господарствахъ, кредитовыхъ банковъ, которыми суть **Земледѣльскіе Касы Взаимопомощи,** уже доказавшіе свою жизнеспособность.

Треба было бы ихъ открыти въ каждомъ округѣ и обезпечити достаточнымъ капиталомъ. Организовати Касы Взаимопомощи безъ капитала нѣтъ смысла, потому что надѣятися на вклады обывательства не можно. Для центральнаго объединенія Касъ потребно организовати **Краевой Кредитовый и Гипотечный Банкъ.**

Одночастно потребно рѣшити вопросъ объ участіи въ народно-господарскомъ оборотѣ великаго, но мертваго фундуса урбаріальнаго и сельскаго имущества, которые составляетъ у насъ стамилліоновую цѣнность, но не маютъ никакого гипотечнаго обремененія, а въ то же время частные земли земледѣльцевъ суть передолжены.

http://rusyns-library.org – «Русинська Библіотека - ИИФ въ Ужгородѣ» - "Библіотека Стефана Бендаса", 07.2015

Схема организаціи туняго земледѣльскаго кредита могла бы быти слѣдующая:

1. Краевой кредитовый и гипотечный банкъ.

2. Окружный кредитовый банкъ (Каса Взаимопомощи.)

3. Сельскіе кредитовые дружества.

Этотъ апаратъ **выдаетъ позычки,** а краевая дружественная централя (Краевой Дружественный Союзъ) старается о части организаціонной, пропагаціонной, ревизіонной и заступаетъ дружества передъ урядами и публичностью.

Господарскіе Общества.

Единственной фаховой, неполитической организаціей земледѣльцевъ на Подкарпатской Руси суть **Окружные Господарскіе Общества** и ихъ Краевой Союзъ нынѣ »Земледѣльская Комора« (раньше »Сельскій Господарь«).

Общества лишь второй рокъ нормально работаютъ, подъ веденіемъ фаховыхъ урядниковъ, посланныхъ Союзомъ (консулентовъ), которые контролируются и фахово руководятся Союзомъ. Эти Общества суть помощниками и заступниками земледѣльцевъ, объединяющіе больше чѣмъ 20.000 членовъ.

Однако еще до сего часу **не довѣрена имъ организація акціи агрономическаго характера,** несмотря на то, что еще годъ тому назадъ въ этомъ отношеніи было достигнуто соглашеніе съ Краевымъ Урядомъ и соглашеніе это было уложено въ »Руководствѣ къ агрономической помощи« и было ухвалено министерствомъ Земледѣлія.

Для того, чтобы Общества и ихъ Союзъ могли добре исполняти свои задачи треба было сіе »**Руководство« ввести въ жизнь и дати Обществамъ широкую возможность агрономической работы.**

Общества тѣснятся въ дорого арендованыхъ будовляхъ и потому для помѣщенія ихъ и необходимыхъ складовъ господарскихъ потребностей, **нужно постаратися о долгосрочной позычкѣ для выбудованія 12 помѣщеній для Обществъ.**

Эту позычку могли бы Общества выплачивати каждорочно изъ своихъ доходковъ. Кромѣ того потребно Общества обезпечати средствами для **широкой пропагаторской дѣятельности,** безъ чего на Подкарпатской Руси не можно работати для поднятія земледѣлія.

Чтобы Общества и Союзъ могли исполняти свою работу, потребно удержати и **разширити ихъ подпорованіе изъ средствъ публичныхъ, ибо подпора въ настоящее время есть недостаточна,** а задачи суть огромные. Здѣсь нѣтъ »Земледѣльской Рады« якъ въ земляхъ историческихъ и потому ее замѣняютъ Общества и Союзъ. Поэтому справедливость требуетъ, чтобы подпора была придѣлена соотвѣтственно размѣрамъ Подкарпатской Руси и значенію этой организаціи.

Въ самомъ скоромъ времени Общества сдѣлаются въ своихъ округахъ центромъ, всѣхъ фаховыхъ и культурно- просвѣтительныхъ начинаній среди земледѣльцевъ и потому заслуживаютъ широкой подпоры.

* * *

http://rusyns-library.org – «Русинська Библіотека - ИИФ въ Ужгородѣ» - "Библіотека Стефана Бендаса", 07.2015

Окружные фаховые объединенія.

Другіе фаховые организаціи (общества и союзы) на Подкарпатской Руси не проявляютъ значительной дѣятельности и не маютъ достаточной связи съ обывательствомъ и вмѣсто нихъ потребно бы было объединити заинтересованыхъ людей въ **Окружныхъ Объединеніяхъ** (пчелари, садоводы, дробные хователи, винари, хователи коней и т. п.) и эти Объединенія присоединити къ Окружнымъ Господарскимъ Обществамъ и **руководство надъ ними** передати консулентамъ, подъ наблюденіемъ державныхъ окружныхъ агрономовъ. И лишь тогда можетъ быти увѣренность, что будутъ объединены **настоящіе** земледѣльцы-производители, будетъ вестися **настоящее** развитіе дѣла и съ найбольшею пользою будетъ использована подпора. Подчиненіе ревизіи Союза приведетъ къ правильному господаренію.

Днесь такой увѣренности нѣтъ, работа въ нихъ ведется невнимательно, господареніе не подлежитъ контролированію, **земледѣльцы** отъ ихъ дѣятельности получаютъ мало выгоды и расходуются безъ должной пользы державные и публичные гроши.

За купочные организаціи.

Время требуетъ такихъ организацій, которые бы доставили земледѣльцамъ во время туніе для нихъ потребности. Существующій днесь при подпорѣ Торговельный Союзъ въ Ужгородѣ старается исполнити эту задачу, но ему не хватаетъ организацій на мѣстахъ **и связи съ населеніемъ.**

Эту корпорацію потребно было бы **лучше организовати, режію уменьшити и дать ей способность къ конкуренціи.**

Послѣ реорганизаціи она могла бы значительно способствовати поднесенію зд. земледѣлія.

* * *

Агрономія.

Вспомогательная и пропагаціонная агрономическая работа, подпорованая державными, краевыми и окружными средствами мала бы быти сосредоточена въ однихъ рукахъ, но не можно — якъ то есть днесь, — чтобы придѣленіе подпоръ, просьба о нихъ, выдача и отчетность проводилася **одной и той же особою безъ контроля.** Должна бы быти заведена система, при которой земледѣльская организація предложитъ акцію, урядъ ее изслѣдуетъ, ухвалитъ и ея проведеніе проконтролируетъ. При этомъ треба предоставити земледѣльскимъ организаціямъ широкую иниціативу.

Всѣ акціи должны проводитися по одному, общему плану и при полной мобилизаціи всѣхъ средствъ и силъ. Здѣшніе земледѣльцы читаютъ мало, суть недовѣрчивы, мало предпріимчивы и потому здѣсь требуются особые мѣропріятія.

При всемъ этомъ маетъ здѣсь великое значеніе внѣшкольное обученіе, при чемъ потребно обратити широкое вниманіе **на сельскую молодежь,** чтобы привлечь ее къ сотрудничеству.

Недостаточно прочитати лекцію и больше не появлятися, но треба постоянно держати молодежь въ дѣйствіи и давати ей задачи къ исполненію. Эту работу могутъ добре выполнити Господарскіе Общества, которые маютъ фаховыхъ ру-

http://rusyns-library.org – «Русинська Библіотека - ИИФ въ Ужгородѣ» - "Библіотека Стефана Бендаса", 07.2015

ководителей и распологаютъ къ тому потребными средствами.

Особенно потребно обратити вниманіе на **женскую молодежь, постоянной организаціей господарскихъ курсовъ** прямо въ селахъ, при помощи постоянной кочующей учительницы.

Господарскіе курсы суть тоже важнымъ средствомъ для поднятія интереса, но должны быти всегда сопровождаемы діапозитивами, вестися лицами практически и теоретически добре подготовлеными и обывательству извѣстными (консуленты).

Поэтому потребно Общества обезпечити нужными пособіями.

Домашнее ремесло.

Развитіе и охрана домашней промышлености есть найвысшей необходимостью, ибо въ ней могло бы найти работу значительное количество земледѣльцевъ. До днесь въ этомъ дѣлѣ почти ничего не сдѣлано, за исключеніемъ малыхъ опытовъ и лишь недавно Союзъ, при сотрудничествѣ нѣкоторыхъ приватныхъ фирмъ, заосновалъ для той цѣли общество »Русинка«.

Сбытъ ручныхъ работъ маетъ доброе будущее, но требуется организовати помочь придѣленіемъ матеріаловъ и составити планъ работы. Подпорованіемъ общества »Русинка« можна бы было широко помочи худобному обывательству на Верховинѣ.

Земледѣльскіе дружества.

Земледѣльскіе производительные дружества не маютъ великихъ надеждъ на развитіе. Дружественное дѣло можетъ подвинутися впередъ лишь тогда, когда поднимается общій матеріальный уровень, а главное уровень **моральный,** будетъ поднята урожайность земли и улучшитися господареніе.

Слѣдовало бы широко развивати дружественную идею, о дружествахъ порядочно старатися и руководити ними.

Эгановы дружества потому мали успѣхъ, ибо всегда находилися подъ страхомъ контроля. Послѣ же переворота стали упадати, ибо централя не мала достаточнаго апарата фаховыхъ пропагаторовъ и руководителей.

http://rusyns-library.org – «Русинська Библіотека - ИИФ въ Ужгородѣ» - "Библіотека Стефана Бендаса", 07.2015

ОТЧЕТЪ

о дѣятельности ОКРУЖНАГО ГОСПОДАРСКАГО ОБЩЕСТВА ВЪ УЖГОРОДѢ

за годъ 1932.

—»()«—

Окружное Господарское Общество въ Ужгородѣ, заканчивая годъ приводитъ отчетъ о своей дѣятельности за минувшій 1932 годъ.

Свой отчетъ раздѣляетъ на двѣ части:

1. часть организаціонная, гдѣ представляется структура технической работы Общества,
2. приводитъ результаты исполненой работы во всѣхъ отрасляхъ земледѣлія.

Предварительно треба замѣтити, что ужгородскій округъ расположенъ въ низинѣ и его обывательство почти исключительно занимается земледѣліемъ и виноградарствомъ, маетъ 52 села и образовался изъ 2 округовъ: ужгородскаго и бывшаго середнянскаго.

Общее число сельскаго обывательства (кромѣ главнаго города Ужгорода) есть 47.463 человѣка.

Въ нижеприведенной таблицѣ подаеме наглядный переглядъ маеткового положенія обывательства ужгородскаго округа.

орной земли	26664 гектаровъ
луга	6070 гектаровъ
лѣса	22675 гектаровъ
винницы	288 гектаровъ
сады	1516 гектаровъ
пасла	9705 гектаровъ
неплодной земли	3857 гектаровъ
число головъ рогатого скота .	17817
число коней	2358
число овецъ и козъ	1875
число свиней	6831

http://rusyns-library.org – «Русинська Библіотека - ИИФ въ Ужгородѣ» - "Библіотека Стефана Бендаса", 07.2015

I. Часть организаціонная.

Правленіе Окружнаго Господарскаго Общества въ Ужгородѣ и его дѣятельность:

Правленіе Общества и его работа.

Работою Общества управляетъ Правленіе, состоящее изъ 8 членовъ, предсѣдателя и секретаря. Правленіе сходится на собранія правильно разъ на мѣсяцъ и въ случаяхъ потребности собирается чаще.

Въ періодъ между собраніями Правленія, управляетъ и направляетъ работу Общества предсѣдатель и секретарь, который одночасно есть и консулентомъ Общества.

Послѣднее Общее собраніе Окруж. Господ. Общества въ Ужгородѣ состоялося дня 24. III. 1932, когда и было выбрано нынѣшнее Правленіе Общества.

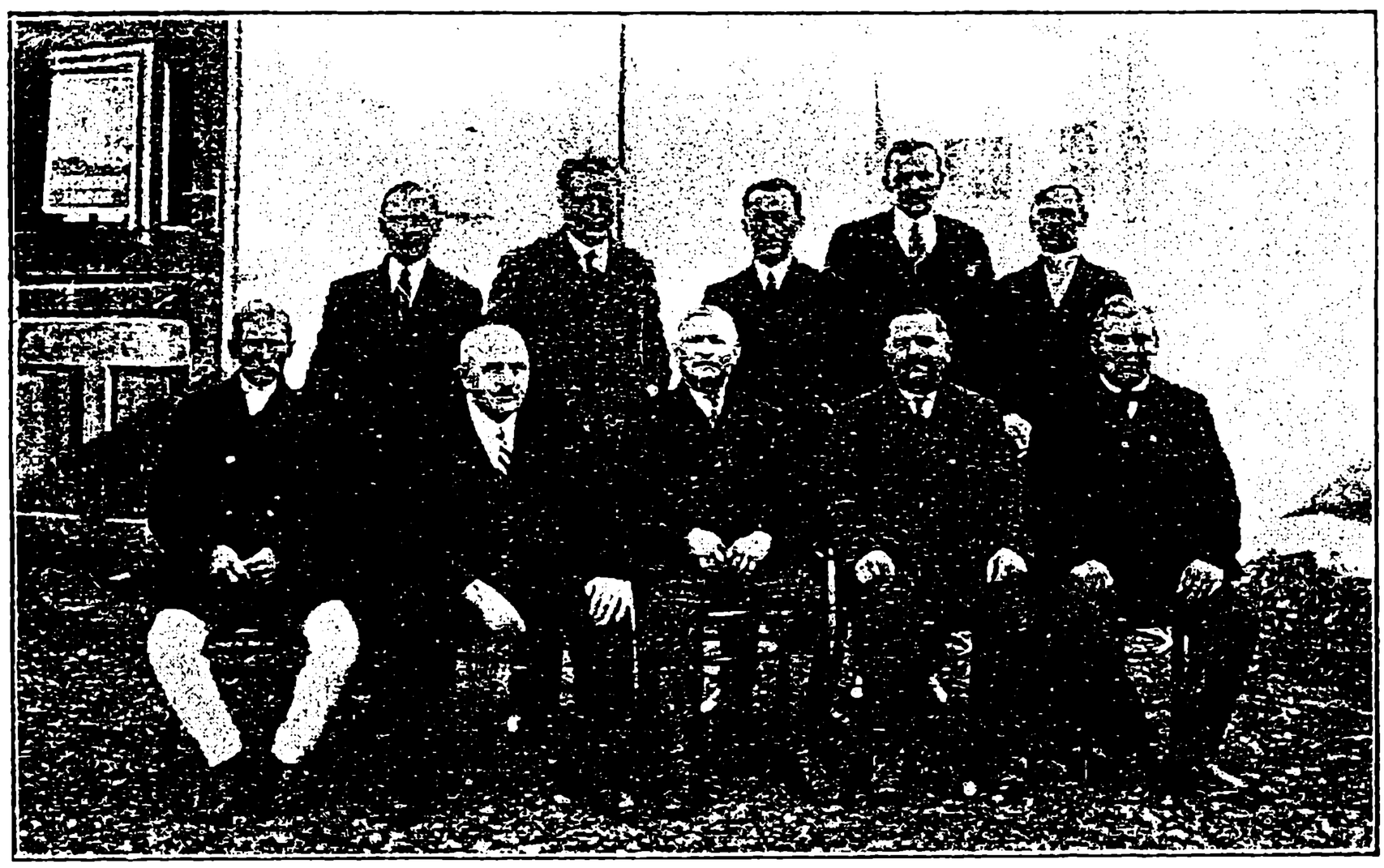

Правленіе Окруж. Господ. Общества въ Ужгородѣ.

Организація довѣрниковъ при Окружномъ Господарскомъ Обществѣ въ Ужгородѣ.

Довѣрники. Орган. довѣрниковъ въ Обществѣ.

Во второмъ полулѣтіи 1931 послѣ полной реорганизаціи Окр. Госп. Общества въ Ужгородѣ было приступлено до широкой работы на селахъ ужгородскаго округа съ цѣлью информованія земледѣльцевъ о значеніи и задачахъ Общества въ будущемъ для широкаго круга селянъ.

Для успѣшности этого потребно было проводити самую коренную работу, но понеже консулентъ Общества не могъ лично побывати на 52 селахъ по техническимъ причинамъ, то явилась потребность мати въ каждомъ селѣ надежнаго довѣрника, при посредствѣ котораго Господарское Обще-

http://rusyns-library.org – «Русинська Библіотека - ИИФ въ Ужгородѣ» - "Библіотека Стефана Бендаса", 07.2015

ство могло бы проводити свои акціи, самымъ успѣшнымъ способомъ.

Эта работа потребовала много часу, ибо такая институція довѣрниковъ для нашихъ людей была новостью и потому потребно было начинати ее съ самаго начала. Къ концу 1931 года ОГО въ Ужгородѣ мало уже полный комплектъ довѣрниковъ на селахъ, т. е. 52 довѣрника и два довѣрника для земледѣльцевъ г. Ужгорода.

Послѣ окончанія сихъ подготовительныхъ работъ въ январѣ 1932 года была созвана въ Ужгородѣ первая конференція довѣрниковъ ОГОбщества, на которой урядники Краевого Союза фах. зем. Обществъ въ Мукачевѣ и Правленіе Общества, поинформовали и указали довѣрникамъ ихъ объязанности и направленіе ихъ будущей работы.

О всей текущей работѣ довѣрниковъ будетъ консулентъ информовати, якъ въ канцеляріи, такъ и спеціальными обѣжниками.

Всѣ довѣрники получили довѣренности въ томъ, что могутъ выступати въ своей работѣ отъ имени Общества.

Направленіе сей работы довѣрниковъ указано ниже.

Подготовка довѣрниковъ.

Пропаганда Общества и ея значеніе.

Каждый довѣрникъ Общества муситъ всесторонне пропаговати идеи ОГОбщества при всѣхъ случаяхъ: въ читальняхъ, собраніяхъ, на торгахъ, при всякихъ собраніяхъ земледѣльцевъ въ своемъ селѣ и поясняти имъ, что при посредничествѣ ОГОбщества земледѣлецъ получитъ добрую пораду, а часто и помощь по всѣмъ вопросамъ порцій, покупкѣ насенія, господарскихъ машинъ, штучныхъ пороховъ и т. п.

Безъ помощи ОГОбщества земледѣлецъ есть оставленый самъ на себя и часто стаетъ жертвою людей, которые пользуются довѣрчивостью селянскаго народа.

Довѣрникъ маетъ старатися, чтобы въ его селѣ, якъ найскорше земледѣльцы стали членами ОГОбщества, чтобы члены порядочно платили членскіе взносы и тѣмъ духовно и матеріально подпоровали Общество. Всѣ довѣрники, маючи довѣренности отъ ОГОбщества маютъ право собирати въ своемъ селѣ членскіе взносы и передавати ихъ съ точными списками до касы ОГОбщества.

За перебраные членскіе взносы довѣрники суть лично одповѣдны. Довѣрникъ Общества въ каждомъ селѣ муситъ быти въ постоянной связи съ земледѣльцами и въ случаѣ потребности сообщати ОГОбществу желанія земледѣльцевъ: потребность насенія, пороховъ, обмѣнъ быковъ, выясненіе пожарныхъ шкодъ, неисправности по провинѣ членовъ сельскаго представительства, неправильно приписаные порціи и т. п.

Установленіе нуждъ членовъ и подаваніе просьбъ.

Довѣрники повинны собирати просьбы своихъ членовъ и всеможно старатися о томъ, чтобы члены подающіе просьбы до урядовъ получали помощь для улучшенія своихъ господарствъ.

http://rusyns-library.org – «Русинська Библіотека - ИИФ въ Ужгородѣ» - "Библіотека Стефана Бендаса", 07.2015

Обѣжники, газеты, организація лекцій, курсовъ, проведеніе акцій и репрезентація Общества въ селахъ.

Довѣрникъ послѣ полученія обѣжника или письменнаго приказанія отъ ОГОбщества есть повиненъ при первой возможности объявити земледѣльцамъ — членамъ Общества — содержаніе обѣжника и пояснити имъ важное распоряженіе. Кромѣ того довѣрникъ муситъ выбрати между членами Общества въ селѣ, умѣющихъ читати членовъ, распространяти фаховые газеты и господарскіе брошюры, приготовляти изъ членовъ кадръ для лекцій, курсовъ и т. п.

При проведеніи опытовъ на селахъ есть повиненъ довѣрникъ принимати участіе въ каждой акціи, муситъ быти дуже внимательный, чтобы акція была проведена, якъ найлучше и о результатѣ акціи довѣрникъ повиненъ подавати зправу.

Каждый довѣрникъ муситъ достойнымъ способомъ репрезентовати ОГОбщество въ своемъ селѣ и старатися всѣми способами помагати членамъ въ ихъ дѣлахъ.

Права довѣрниковъ.

Участіе въ проводимыхъ опытахъ, предложеніе членовъ къ исключенію.

Довѣрники ОГОбществъ, на которыхъ лежитъ важная работа на селѣ, мусятъ мати кромѣ своихъ повинностей также и права, которые суть имъ моральною поддержкою для ихъ особеннаго положенія въ селѣ.

Это право проявляется въ томъ, что при отсутствіи довѣрника не исполняется ни одна господарская акція. Институція довѣрниковъ въ округѣ есть такъ важная, что въ случаѣ потребности скорой и вѣрной информаціи даже и окружный урядъ пользуется довѣрниками для информацій о господарскихъ потребностяхъ села.

При участіи и работѣ довѣрника Общества, производятся всѣ вспомагательные акціи, якъ то: роздѣленіе насенія, штучныхъ пороховъ, выборъ племенного быка, производство опытовъ и т. д.

Правленіе ОГОбщества ужгородскаго постановило, что каждый довѣрникъ маетъ подавати предложеніе на выключеніе членовъ изъ своего села, если такой заслужилъ этой кары.

Общество, якъ организація культурная и неторговая не можетъ давати регулярныхъ наградъ довѣрникамъ. Довѣрники работаютъ больше изъ потребностей духовныхъ, но не матеріальныхъ.

Награда довѣрниковъ.

Однако ОГОбщество не можетъ требовати отъ своихъ довѣрниковъ, чтобы они работали для пользы Общества, а сами отъ этого терпѣли финансовые вытраты (вытраты на поѣздки, утрата часу и т. д.), а потому наградою имъ есть малое вознагражденіе, которымъ можна возвратити такіе фактическіе вытраты.

Кромѣ того каждый довѣрникъ получаетъ, на основаніи постановленія Правленія Общества, 10 проц. отъ сумы собраныхъ имъ членскихъ взносовъ.

http://rusyns-library.org – «Русинська Библіотека - ИИФ въ Ужгородѣ» - "Библіотека Стефана Бендаса", 07.2015

Члены Общества.

Число членовъ въ началѣ реорганизаціи.

Число членовъ ОГОбщества въ Ужгородѣ въ началѣ реорганизаціи Общества, согласно членскихъ списковъ есть 985 земледѣльцевъ, которые были записаны членами еще въ 1926 году.

Во второмъ полулѣтіи 1931 года начало Общество акцію по привлеченію новыхъ членовъ, причемъ былъ привлеченъ апаратъ довѣрниковъ и результатъ получился значительный, ибо Общество къ 1. XII. 1931 мало уже 2556 членовъ, которые всѣ заплатили членскіе взносы за 1931 годъ. Въ этой же акціи продолжалася работа въ 1932 году и днесь маеме съ радостью констатировати, что число членовъ увеличилося къ 31. XII. 1932 до 3787 членовъ.

Акція по привлеченію членовъ.

Это множество членовъ свидѣтельствуетъ о томъ, что Общество пріобрѣтаетъ на селѣ популярность, но въ то же время есть показателемъ того, якъ много людей потребуетъ допомогу.

Правленіе ОГОбщества въ Ужгородѣ постановило, что будетъ принимати въ члены и выдавати легитимаціи лишь тогда, когда одновременно уплачивается взносъ кч. 5 рочно.

Собираніе членскихъ взносовъ.

Собираніе членскихъ взносовъ у старыхъ членовъ переводится тѣмъ способомъ, что послѣ жнивъ, когда земледѣльцы маютъ немного грошей, довѣрникъ собираетъ отъ членовъ членскіе взносы съ членскими легитимаціями, и передаетъ ихъ въ канцелярію Общества.

Тамъ членскіе взносы записуются до членскихъ книжекъ и картотекъ. Этотъ способъ выбиранія членскихъ взносовъ есть успокоительный для обѣихъ сторонъ и не было до сего часу жалобъ, но наоборотъ поправляются старые хибы.

Работа канцеляріи Общества.

Канцелярскіе помощные силы.

ОГОбщество въ Ужгородѣ, маюшее сравнительно довольно великое число членовъ-земледѣльцевъ, маетъ много работы, которую исполняютъ кромѣ консулента Краевого Союза, который есть въ то же время и секретаремъ Общества, еще 2 помощные силы.

Счетоводство и исполненіе кореспонденціи переводитъ помощный урядникъ. Для обслуживанія показательнаго склада и выставки господарскихъ машинъ, потребно содержати непостояннаго механика, который чиститъ машины, приводитъ ихъ до порядку, а также производитъ демонстрацію машинъ на выставкѣ.

Канцелярія и веденіе книгъ.

Канцелярская работа состоитъ въ исполненіи текущей кореспонденціи съ разными урядами, фирмами, работа орга-организаціонная, выбираніе членскихъ взносовъ, даваніе фаховыхъ порадъ, проведеніе вспомагательныхъ акцій, посредничество при покупкѣ господарскихъ машинъ и т. п. Множество полученыхъ и отправленыхъ писемъ въ 1932 году было 1593.

http://rusyns-library.org – «Русинська Библіотека - ИИФ въ Ужгородѣ» - "Библіотека Стефана Бендаса", 07.2015

Касовую книгу ведетъ секретарь Общества; американскій денникъ, книгу личныхъ счетовъ, книгу ревизіи, книгу балансовую, книгу инвентарную и др. ведетъ счетоводъ, а членскую матрику, индексъ, а также и членскую картотеку ведетъ помощный урядникъ.

Согласно составленнаго баланса ко дню 31. XII. 1932 былъ касовый оборотъ Общества кч. 413.607.90.—

Ревизія касы и отчетности.

Всѣ касовые документы, а также и вспомагательные книги суть два раза на годъ ревизованы ревизоромъ Краевого Союза фах. зем. Обществъ въ Мукачевѣ и два раза на годъ составляется балансъ Общества.

II. часть. Дѣятельность агрономическая.

Растеніеводство.

Посредничество при покупкѣ насенія.

Неурожай въ годахъ 1931 и 1932 принудилъ земледѣльцевъ ужгородскаго округа, которые были сами продуцентами хлѣба и продавали его Верховинскимъ округамъ, куповати зерно не лишь для посѣва, но и для муки.

По этой причинѣ ОГОбщество при помощи Краевого Союза фах. зем. Обществъ въ Мукачевѣ, державы, края и округа всеможно старается о потребномъ привозѣ насенія.

Такъ на ярѣ 1932 года было довезено 15 вагоновъ пломбованнаго овса, 1 вагонъ команицы, 2 вагона быкеня и десять вагоновъ крумпель для сѣянія.

Все это множество посѣвного матеріала было раздѣлено на веснѣ 1932 года при посредничествѣ Общества между найхудобнѣйшими земледѣльцами ужгородскаго округа.

Понеже, урожай въ 1932 году былъ недостаточнымъ, Общество при помощи Краевого Союза въ Мукачевѣ посредничало покупку 25 вагоновъ мадьярской посѣвной пшеницы для низинной части ужгородскаго округа и 4 вагона посѣвного жита для верховинскихъ селъ.

За все насѣніе, якъ на ярѣ, такъ и осенью 1932 было заплочено земледѣльцами готовыми грошами. На нѣкоторые акціи были получены подпоры (безмытный довозъ, подпора округа и др.)

Когда говорится о довозѣ насенія, то потребно упомянути также и о привозѣ кукурузы, которая однако была употреблена для прокормленія и роздѣлена въ мѣсяцѣ декабрѣ 1932 года.

Пропаганда моренія насенія.

ОГОбщество въ Ужгородѣ удѣлило особенное вниманіе весною и осенью 1932 въ дѣлѣ моренія насенія и то потому, что не было возможности привезти много заграничнаго насенія и охранити тѣмъ будущій урожай.

ОГОбщество организовало въ разныхъ селахъ рядъ лекцій, роздало нѣсколько тысячъ летаковъ съ поученіемъ, закупило и роздѣлило 3 мет. синяго каменя съ поученіемъ, якъ пользоватися имъ.

http://rusyns-library.org – «Русинська Библіотека - ИИФ въ Ужгородѣ» - "Библіотека Стефана Бендаса", 07.2015

Кромѣ того ОГОбщество въ Ужгородѣ купило при помощи окружнаго уряда приладъ системы »Іосифъ Климентъ« на сухое мореніе, который во время посѣва хлѣбовъ позычался разнымъ селамъ, гдѣ имъ многіе пользовалися для моренія насенія.

Покупка машины для моренія.

Ужгородское ОГОбщество въ 1932 году старалося о широкой пропагаціи между земледѣльцами потребныхъ господарскихъ машинъ.

Благодаря тому, что при Обществѣ была организована выставка господарскихъ машинъ, земледѣльцы мали возможность просмотрѣти машины на этой выставкѣ и потомъ могли купити ихъ на фабрикахъ, которые солидно ручалися, что будутъ додавати лишь добрые машины.

Придѣленіе насенія озимой пшеницы въ Ужгород. округѣ въ 1932.

Сѣялки.

Въ 1932 году несмотря даже на господарскую кризу земледѣльцы закупили 32 сѣятельные машины.

Опыты съ штучными порохами.

ОГОбщество въ 1932 году мало въ своемъ планѣ провести широкую пропагацію штучныхъ пороховъ для опытовъ, однако отъ недостатка финансовыхъ средствъ Общество должно было проводити эту акцію на свои средства и потому провело ее лишь въ маломъ размѣрѣ, при чемъ было подпоровано всего 2 фирмами, которые пошли навстрѣчу этому дѣлу и дали задармо порохи.

Было переведено 18 опытовъ въ нѣсколькихъ селахъ. ОГОбщество широко пропаговало Томасовую муку, а также вапнованіе земли въ результатѣ чего получился поразительный успѣхъ.

http://rusyns-library.org – «Русинська Библіотека - ИИФ въ Ужгородѣ» - "Библіотека Стефана Бендаса", 07.2015

Въ дѣлѣ пропагаціи кормовъ для скота ОГОбщество придѣлило великое вниманіе закладыванію силажныхъ ямъ, которыхъ при помощи ОГОбщества было 1932 году побудовано въ округѣ 3, а именно: въ Салоцѣ, Эсенѣ и Невицкомъ.

Силосованіе и приготовленіе кормовъ.

Кромѣ того ОГОбщество провело широкую пропаганду для закупленія параковъ на крумпли. Эта пропаганда мала великій успѣхъ и лишь со складу ОГОбщества было закуплено земледѣльцами 35 параковъ, но кромѣ того земледѣльцы куповали еще у приватныхъ торговцевъ и можна сказати, что нынѣ уживаніе параковъ для крумпель есть дуже развито среди нашихъ земледѣльцевъ.

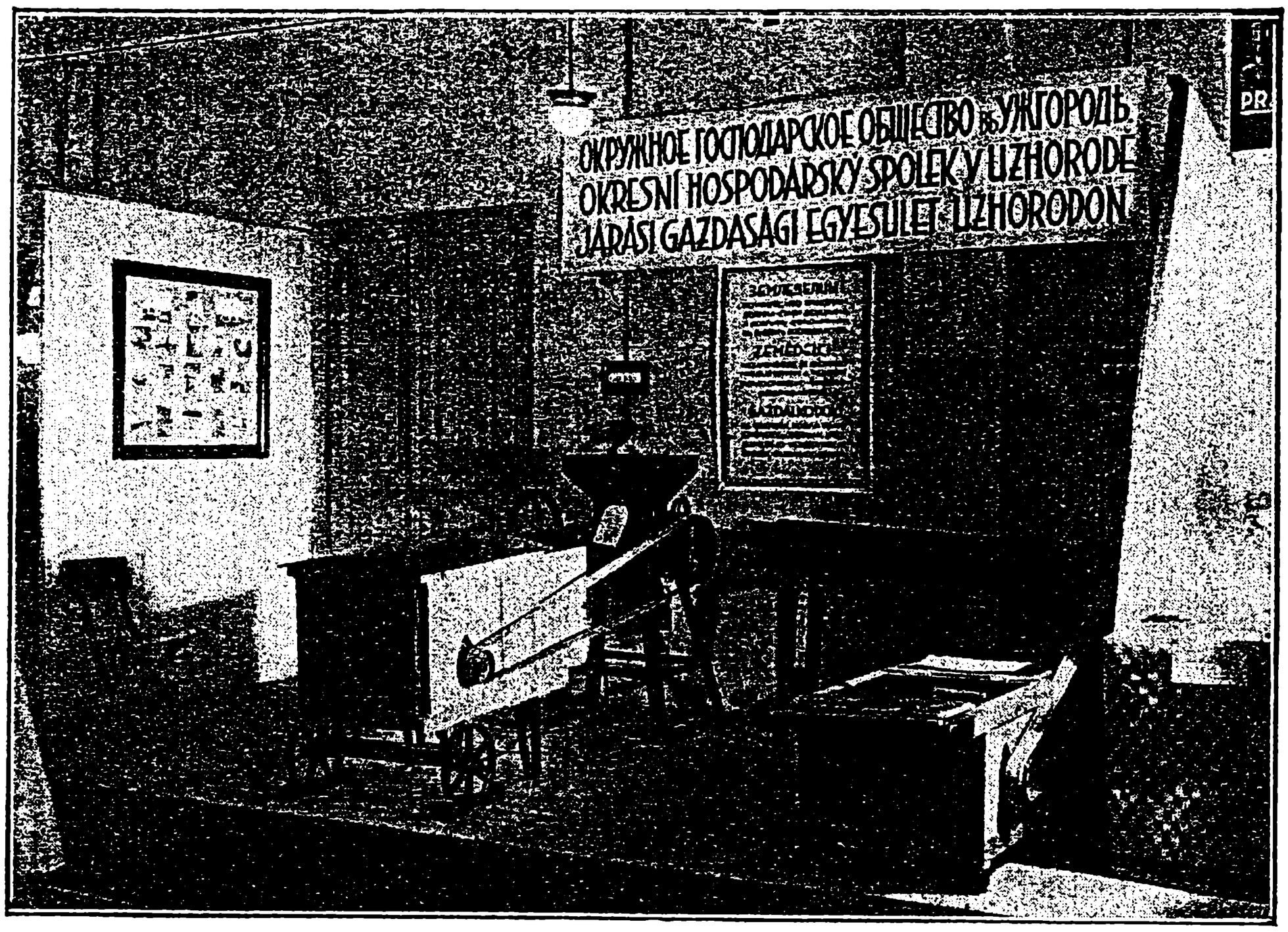

Экспонаты Окруж. Господ. Общества на электрической выставкѣ въ Ужгородѣ.

Консигначный складъ и показательная выставка господ. машинъ, посредничество при покупкѣ госп. машинъ.

Такъ, напримѣръ, въ с. Баранинцахъ почти въ каждомъ большемъ господарствѣ есть паракъ для варенія крумпель.

ОГОбщество, которое въ 1932 году уже достигло множества 3600 членовъ исполнило значительную работу тѣмъ, что посредничало своимъ членамъ-земледѣльцамъ покупку господарскихъ машинъ у солидныхъ фирмъ. Каждый покупатель прежде чѣмъ куповати малъ возможность просмотрѣти машину на показательной выставкѣ при ОГОбществѣ. Могъ поинформоватися у консулента Общества, которая машина была бы для него найлучшей.

Заканчивая годъ ОГОбщество въ Ужгородѣ можетъ съ

http://rusyns-library.org – «Русинська Библіотека - ИИФ въ Ужгородѣ» - "Библіотека Стефана Бендаса", 07.2015

гордостью и радостью посмотрѣти назадъ и пересмотрѣти свою работу, которая выросла изъ малыхъ зачатковъ.

Еще до недавняго часу здѣшній земледѣлецъ не малъ возможности получити пораду при покупкѣ машины. Во многихъ случаяхъ былъ принужденъ при покупкѣ сѣялки, плуга, бороны и т. п. обращатися до обыкновенназго торговца желѣзомъ, который часто ему продавалъ бракованые машины. Многіе фабрики господарскихъ машинъ не находили выгоднымъ для себя отворяти свои склады или филіалки. ОГОбщество воспользовалося этимъ и затративши кч. 30.000 при частичной помощи окружнаго уряда и министерства Земледѣлія, а также при подпорѣ нѣкоторыхъ фирмъ, которымъ посредничаетъ Общество при продажѣ машинъ, — побудовало помѣщеніе для показательной выставки и постояннаго склада господарскихъ машинъ.

Въ 1932 году эту выставку посѣтило 20.000 земледѣльцевъ, а кромѣ того машины были показаны разнымъ экскурсіямъ отъ господарскихъ, торговельныхъ и гайновскихъ школъ. При демонстраціи выставленыхъ машинъ Общество примѣняло бензиновый и электрическій погонъ и потому всякій интересующійся могъ видѣти машину въ работѣ.

Въ 1932 году ОГОбщество посредничало продажѣ господарскихъ машинъ кч. 72.000.

Награду за такое посредничество Общество получило по 8 проц., но во многихъ случаяхъ Общество отказалося отъ этой награды въ пользу покупателя, такъ, что Общество закончило отчетный годъ съ малой стратою, но зато пріобрѣло довѣріе со стороны членовъ.

Садоводство.

Покупка зтуншеныхъ овочевыхъ деревьевъ.

Извѣстно, что великіе морозы въ зимахъ 1928 и 1929 года принесли шкоду нашему садоводству и тысячи овочевыхъ деревьевъ померзли.

Эта шкода можетъ быти поправлена лишь черезъ нѣсколько роковъ при усиленой работѣ всѣхъ садоводовъ. ОГОбщество поставило себѣ цѣлью въ 1932 году пополнить недостатокъ овочевыхъ деревьевъ.

Эта акція была подпорована со стороны министерства Земледѣлія, а также краевымъ и окружнымъ урядами въ Ужгородѣ, которые придѣлили подпоры на покупку овочевыхъ деревьевъ.

Пропаганда садоводства.

Весною 1932 года министерство Земледѣлія позволило овочевой школкѣ въ Ужгородѣ продавати скипцы по зтуньшеной цѣнѣ, а кромѣ того ОГОбщество весною получило отъ Краевого уряда подпору кч. 6000 и отъ окружнаго уряда кч. 1000 для покупки скипцовъ. Этой подпорой и зтуньшеной цѣною земледѣльцы получили помощь и недостатокъ овочевыхъ деревьевъ былъ дополненъ 6000 деревьями.

Осенью 1932 года получило Общество скидку въ 30 проц. при покупкѣ овочевыхъ деревьевъ въ державной овочевой

http://rusyns-library.org – «Русинська Библіотека - ИИФ въ Ужгородѣ» - "Библіотека Стефана Бендаса", 07.2015

школкѣ въ Ужгородѣ и проведеная агитація дала результатъ: Земледѣльцы еще закупили 2376 скипцовъ.

Весною 1932 года Общество устроило въ селахъ Ярокъ, Стрыпа, Орѣховцы, Анталовцы и Выш. Солотвинѣ фаховые лекціи, на которыхъ познакомило нашихъ земледѣльцевъ, якъ треба садити, пестовати и доглядати за овочевыми деревами. Кромѣ того было прочитано двѣ лекціи о губленіи бѣлаго овочеваго мотыля въ с. Баранинцы и Рус. Комаровцы.

Результатъ былъ виденъ уже осенью 1932 года, когда въ этихъ селахъ замѣтно было, что бѣлый мотыль уже не появился въ такомъ множествѣ, якъ то было въ другихъ мѣстахъ, а урожай овочей былъ на много лучше, чѣмъ въ другихъ мѣстахъ.

Животноводство.

Въ ужгородскомъ округѣ условія суть отличными отъ условій на другихъ округахъ Подкарпатской Руси.

Земледѣльцы въ ужгородскомъ округѣ найбольше занимаются пестованіемъ рослинства, особенно рослинъ хлѣбныхъ.

Нашъ округъ не маетъ пасовискъ, не маетъ достаточно луговъ и главнымъ образомъ суть земли орные. Поэтому земледѣльцы удѣляютъ великую увагу разведенію коней и рогатой скотины.

О разведеніи коней старается военное управленіе и Краевой Союзъ Разводителей коней для Подкарпатской Руси.

Рогатый скотъ разводится четырехъ расъ: сѣрый мадьярскій скотъ, скотъ пинцгаузскій, сѣро-гнѣдой швейцарскій и симентальскій.

До сего времени эта акція по поднятію животноводства проводилася въ закупкахъ племенныхъ производителей на гроши изъ державныхъ подпоръ и Общество не могло въ семъ дѣлѣ проявляти свое участіе. Не было хователей, не было показательныхъ выставокъ скота и преміованія образцовыхъ экземпляровъ и потому ОГОбщество, которое проявило широкую работу въ дѣлѣ поднятія полевого господарства, въ дѣлѣ животноводства могло лишь постаратися о подготовкѣ основъ и матеріала для такой работы, которую надѣется провести въ 1933 году.

Общество постарается заложити Союзъ разводителей домашняго скота организовати 3 выставки рогатого скота: въ с. Салоцъ скотъ сѣрогнѣдой, въ с. Хомцахъ скотъ пинцгаузскій, въ с. Баранинцахъ скотъ симентальскій и 1 выставка свиней въ с. Часловцахъ.

Фондъ на павшій скотъ.

ОГОбщество съ ветеринарнымъ лѣкаремъ ужгородскаго округа приготовляется для заоснованія спеціального ассекураціоннаго фонда, изъ котораго бы можна было награждати шкоду хователямъ отъ паденія скота. Основаніе такого фонда есть крайней потребностью, ибо ни одинъ ассекураціонный

http://rusyns-library.org – «Русинська Библіотека - ИИФ въ Ужгородѣ» - "Библіотека Стефана Бендаса", 07.2015

банкъ не принимаетъ на Подкарпатской Руси асекурацію на скотъ.

Подпоры отъ Окружнаго уряда за павшій скотъ не суть достаточными (земледѣльцы ужгородскаго округа есть безъ помощи въ этомъ случаѣ и потому есть великая потребность въ томъ, чтобы пострадавшіе достали бы якую-нибудь помощь.) Вотъ для этой цѣли ОГОбщество приступило до заоснованія фонда, въ который каждый держатель скота маетъ платити рочный взносъ, кч. 10 отъ одной головы взрослаго животнаго, за что маетъ право въ случаѣ паденія скотины, получити опредѣленную награду. Въ ужгородскомъ округѣ рочно падаетъ около 250—300 головъ скота и потому такой фондъ будетъ мати великое господарское значеніе.

Дѣятельность культурная, просвѣтительная и опытная.

Лекціи и бесѣды.

ОГОбщество въ Ужгородѣ при проведеніи своей работы въ области культурно-просвѣтительной организовало рядъ лекцій изъ разныхъ отдѣловъ сельскаго господарства въ такихъ селахъ: Анталовцы, Бачава, Барановцы, Цыгановцы, Чертыжъ, Довге, Доманинцы, Дубровка, Глубокое, Невицкое, Корытняны, В. Лазы, Лекрадъ, Подгорбъ, Середнее и Волковое.

Кромѣ того была основана при Обществѣ порадная, гдѣ каждый земледѣлецъ могъ получити пораду отъ фаховца-консулента Общества.

Такихъ порадъ было въ 1932 году дано больше чѣмъ 4000.

Консулентъ Общества при своихъ посѣщеніяхъ селъ старался просмотрѣти сады, поля и домашній скотъ своихъ членовъ и на мѣстѣ давалъ потребные порады земледѣльцамъ. Всѣхъ поѣздокъ на села было въ 1932 году 124.

Курсъ варенія въ с. Корытнянахъ.

ОГОбщество въ 1932 году устроило въ с. Корытнянахъ курсъ варенія. Этотъ курсъ продолжался цѣлый мѣсяцъ и на немъ выучовалося 22 слушательницы. Кромѣ варенія на этомъ же курсѣ выучивалося крою и шитью и якъ добавочный былъ еще проведенъ и курсъ буженарскій.

Опыты.

Въ 1932 году Общество провело 14 небольшихъ опытовъ съ каліевыми и фосфоровыми гноеніями, 1 опытъ съ азотовымъ гноеніемъ, 2 великихъ опыта на лукахъ съ Томасовою мукою и вапнованіемъ земли.

Кромѣ того провело Общество въ 34 случаяхъ великую акцію по обрызгиванію овочевыхъ деревьевъ зеленымъ камнемъ, гноеніе земли и т. п.

Проведеніе этихъ опытовъ проводилося согласно указаніямъ отъ фабрики, вполнѣ удалося и Общество получило похвальное свидѣтельство отъ Краевого уряда въ Ужгородѣ.

Пропаганда раннихъ крумпель.

На свои гроши Общество закупило 15 метраковъ раннихъ шеститыжневыхъ крумпель доброй файты по цѣнѣ кч. 180 за 1 метракъ.

Эти крумпли были роздѣлены между довѣрниками для пропаганды среди земледѣльцевъ.

http://rusyns-library.org – «Русинська Библіотека - ИИФ въ Ужгородѣ» - "Библіотека Стефана Бендаса", 07.2015

Сумируя всѣ результаты работы Общества за рокъ 1932, вѣриме, что этимъ положило Общество основаніе для даль-

Курсъ варенія въ с. Корытнянахъ (1932).

Участницы курса варенія въ с. Корытнянахъ при занятіяхъ (1932).

нѣйшей успѣшной работы на пользу земледѣльцамъ ужгородскаго округа.

На жаль всеобщая господарская криза, которая найбольше постигла земледѣльскій класъ и неурожаи въ послѣднихъ

http://rusyns-library.org – «Русинська Библіотека - ИИФ въ Ужгородѣ» - "Библіотека Стефана Бендаса", 07.2015

рокахъ, оказали свое дѣйствіе и на земледѣльцевъ ужгородскаго округа и потому часто принуждали ОГОбщество отклонятися отъ ранѣе намѣченаго плана агрономическаго и занимается доставаніемъ посѣвного матеріала и другихъ земледѣльскихъ потребностей, ибо того требовали господарскіе условія членовъ Общества.

Однако маеме твердую надежду, что 1933 годъ принесетъ радостную перемѣну и нашъ земледѣлецъ снова окрѣпнетъ и ОГОбщество сможетъ успѣшно и въ полномъ размѣрѣ посвятити себя своимъ повинностямъ.

Агр. **Луговой** в. р.
консулентъ.

Я. Машата в. р.
предсѣдатель.

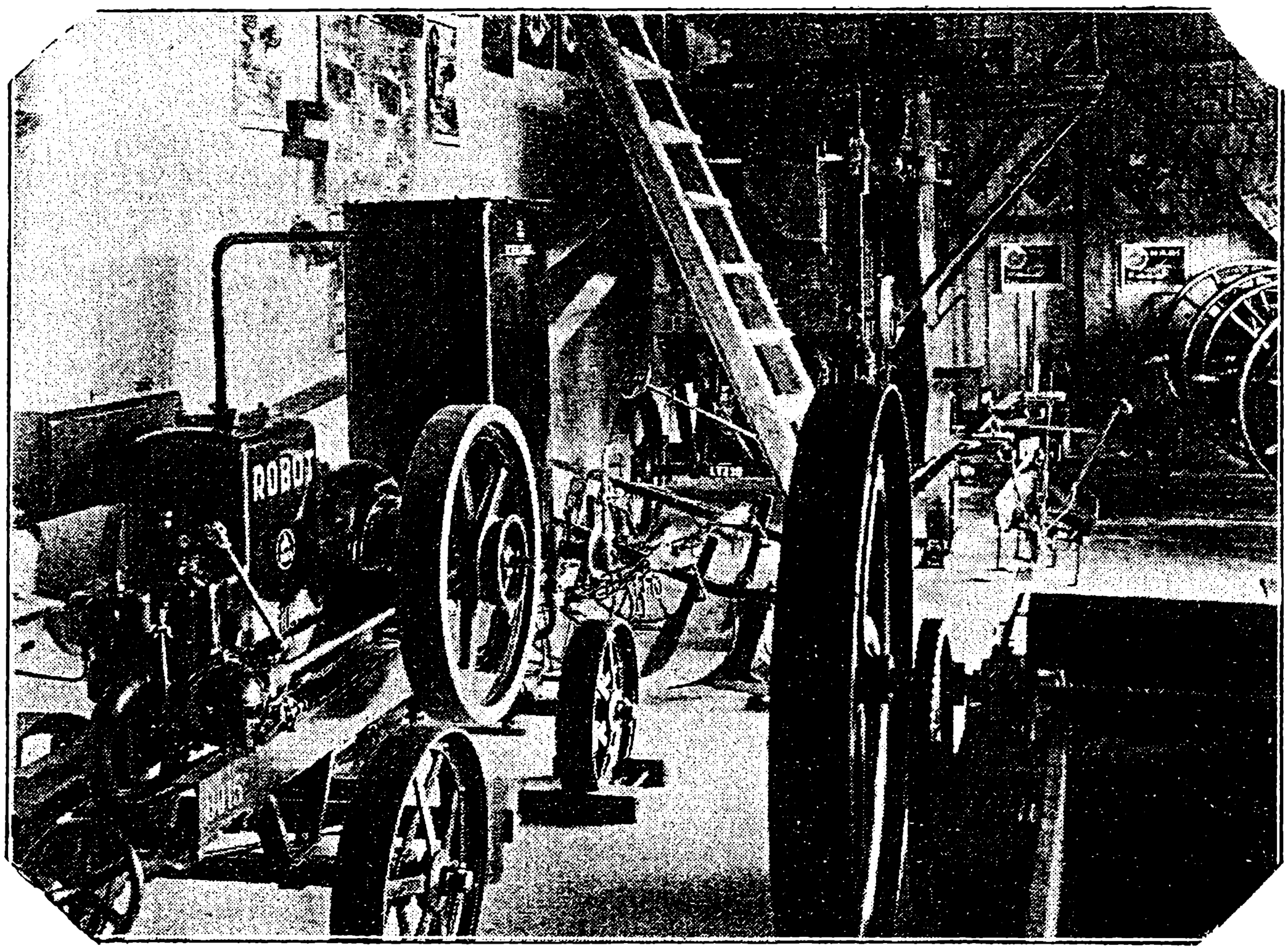

Часть постоянной выставки господ. машинъ при Окр. Господ. Обществѣ въ Ужгородѣ.

http://rusyns-library.org – «Русинська Библіотека - ИИФ въ Ужгородѣ» - "Библіотека Стефана Бендаса", 07.2015

ОТЧЕТЪ

о дѣятельности ОКРУЖНАГО ГОСПОДАРСКАГО ОБЩЕСТВА ВЪ ВЕЛИКОЙ БЕРЕЗНѢ

за рокъ 1932.

—»()«—

Для наглянаго освѣщенія условій въ Березнянскомъ округѣ нижеприводиме таблицу:

орницы	17237	гектаровъ
луговъ	9257	гектаровъ
садовъ	2733	гектаровъ
паствинъ	13375	гектаровъ
лѣсовъ (державныхъ) . . .	73344	гектаровъ
винницъ	— —	гектаровъ
неплодной земли	731	гектаровъ
число головъ рогатого скота .	8467	
число коней	2341	
число овецъ и козъ	3939	
число свиней	2591	

Организація и кадръ довѣрниковъ.

Пропаганда Общества и ея значеніе.

Въ каждомъ селѣ есть установленый Обществомъ довѣрникъ, который информуется о всѣхъ важныхъ планахъ и работахъ Общества. Такой довѣрникъ подаетъ Обществу зправы о всѣхъ потребностяхъ въ своемъ селѣ и информируетъ Общество о всѣхъ дѣлахъ, которые маютъ значеніе для работы Общества.

Довѣрникомъ назначается всегда найболѣе способный земледѣлецъ, который пользуется довѣріемъ и уваженіемъ среди своихъ односельчанъ. Отъ Общества довѣрникъ получаетъ инструкціи для своей работы и повиненъ ее исполняти самымъ старательнымъ способомъ.

Привлеченіе новыхъ членовъ.

Каждый довѣрникъ есть представитель отъ Общества и уполномоченъ приглашати новыхъ членовъ, а въ нѣкоторыхъ случаяхъ довѣряется ему и собираніе членскихъ взносовъ, которые потомъ при спискахъ муситъ передавати въ Обще-

http://rusyns-library.org – «Русинська Библіотека - ИИФ въ Ужгородѣ» - "Библіотека Стефана Бендаса", 07.2015

ство. Каждый довѣрникъ маетъ постаратися о томъ, чтобы въ своемъ селѣ набралъ, якъ можна больше членовъ Общества, долженъ всѣмъ земледѣльцамъ пояснити тѣ выгоды, якіе даетъ Общество, что общество есть единая организація самопомощи на селѣ, которая маетъ свою задачею подняти наше селянское господарство.

Установленіе потребностей членовъ.

Время отъ времени повиненъ довѣрникъ подавати зправы о своихъ членахъ. Всякіе потребности своихъ членовъ муситъ довѣрникъ сообщати въ канцелярію Общества, такъ чтобы Общество могло своевременно успокоити нужды своихъ членовъ. Передаетъ всѣ жалобы о положенія членовъ, которые разбираются и рѣшаются на собраніяхъ довѣрниковъ.

Распространеніе газетъ.

Въ каждомъ году довѣрникамъ посылаются календари или якіе-нибудь поучительные книги, которые довѣрникъ долженъ роспродавати между членами въ своемъ селѣ. Когда на селѣ устраивается лекція или курсъ, повиненъ довѣрникъ постаратися, чтобы на лекціи или курсѣ собралося найбольше участниковъ, и такимъ образомъ работа достигла найбольшей пользы. Если на селѣ проводится якая-нибудь акція, то повиненъ довѣрникъ приложити все стараніе, чтобы такая акція прошла съ полнымъ успѣхомъ.

Организація лекцій и курсовъ.

Наблюденіе надъ проводимыми акціями.

При Окружномъ Господарскомъ Обществѣ отбываются собранія довѣрниковъ, на которыхъ разбираются всѣ зправы и потребности для каждаго района. Вопросы рѣшаются сообща и въ работѣ намѣчается единство плана. На подобныхъ собраніяхъ получаютъ довѣрники инструкціи для своей работы на мѣстахъ. Вытраты, которые маютъ довѣрники при поѣздкахъ на такіе собранія всегда награждаетъ Общество.

Участіе на конференціяхъ, вознагражденіе.

Якъ уже выше говорилося, что довѣрниками назначаются наиболѣе способные и надежные земледѣльцы, которымъ поручается работа пропаганды на селахъ, конечно при прямой участи консулента.

Это назначеніе довѣрникомъ есть, якъ бы наградою за стараніе и дѣятельность земледѣльца при своей работѣ и это еще больше вызываетъ такого земледѣльца до дѣятельности организаціонной и вообще общественной. Особа довѣрника есть всегда найлучшимъ объектомъ для проведенія всякихъ опытовъ и пропаганды новыхъ способовъ земледѣлія.

Опыты.

Общество маетъ библіотеку, изъ которой позычаетъ довѣрнику книги и брошюры, а тотъ дальше передаетъ интересующимся.

Библіотека.

Такая культурно просвѣтительная работа занимаетъ важное мѣсто въ дѣятельности Общества.

О всѣхъ вспомогательныхъ акціяхъ Общества для поднятія господарства, информируетъ довѣрникъ всѣхъ земледѣльцевъ, призываетъ ихъ до усиленой работы, даетъ имъ порады, которые письменно или устно передаетъ консулентъ Общества при посѣщеніяхъ селъ.

Информованіе членовъ.

http://rusyns-library.org – «Русинська Библіотека - ИИФ въ Ужгородѣ» - "Библіотека Стефана Бендаса", 07.2015

Предложеніе исключ. членовъ.

Когда же установитъ довѣрникъ, что нѣкоторые члены не додерживаются статута Общества, который маетъ каждый членъ въ своей членской книжкѣ, или же якой-нибудь членъ шкодитъ работѣ Общества, довѣрникъ предупреждаетъ такого члена и сейчасъ же о томъ доноситъ Обществу. Если же такое поведеніе члена повторяется, то маетъ права позбавити такого члена правъ. Общество такіе случаи региструет.

Растеніеводство.

Посредничество при покупкѣ насенія.

Окружное Господарское Общество въ В. Березнѣ, каждорочно посредничаетъ при роздѣленіи посѣвного матеріала. По той причинѣ, что въ мѣстныхъ господарствахъ скоро вырождается насеніе, Общество довозитъ оригинальные семена, насколько позволяютъ финансовые средства. Такъ въ отчетномъ году было довезено и продано:

комоницы пломбованой . . .	1000 кило
ярца ориг.	300 кило
Суданской травы	40 кило
Овса ориг.	16002 кило
могару	1303 кило
Разныхъ травяныхъ смѣсей .	120 кило
Жита ориг.	14000 кило
Быкеня	326 кило
Пшеницы яровой	4240 кило
Крумпель »Гасія«	6000 кило

Державная посѣвная акція, проведеная Обществомъ.

Кромѣ того при подпорѣ державной было додано для В. Березнянскаго округа:

комоницы	1000 кило
комоницы для Перечина . . .	500 кило

Въ результатѣ великихъ природныхъ бѣдствій, катастрофической засухи и всеобщаго неурожая минувшаго року, въ зд. округѣ былъ великій недостатокъ ярового насенія и крумпель.

Поэтому всѣ земледѣльцы съ великой радостью и благодарностью принимали державную вспомогательную посѣвную акцію проведенную министерствомъ Земледѣлія, которая и была переведена при участіи Окружнаго Господарскаго Общества. Насеніе роздѣлялося позычково безъ процентовъ на два года, причемъ повертати можна было или натурою или грошами.

Для округа В. Березна:

посѣвного овса	148645 кило
крумпель	130672 кило

Для округа Перечина:

посѣвного овса	11846 кило
крумпель	93337 кило

http://rusyns-library.org – «Русинська Библіотека - ИИФ въ Ужгородѣ» - "Библіотека Стефана Бендаса", 07.2015

Кромѣ этого въ этой же державной посѣвной акціи было придѣлено еще комонничное насеніе, множество, котораго было указано въ предыдущей таблицѣ.

По той причинѣ, что въ минувшемъ року былъ великій неурожай а множество шкодниковъ, якъ то мыши и бомбаки, была поднята державная акція помощи при участіи Краевого Союза фах. зем. орган. въ Мукачевѣ. Изъ этой акціи при посредничествѣ Общества было раздѣлено:

озимой пшеницы	5325 кило
озимаго жита	40000 кило

Придѣленое насеніе было дуже доброе и многимъ земледѣльцамъ дало возможность засѣяти свои поля, которые бы въ противномъ случаѣ осталися не засѣяными.

Придѣленіе озимаго жита на Верховинѣ 1932.

Эта посѣвная акція была переведена своевременно при внимательномъ наблюденіи и потому принесла земледѣльцамъ великую помощь.

Штучные порохи. Консигначный складъ.

Распространеніе уживанія штучныхъ пороховъ въ Березнянскомъ округѣ есть заслугою Окружнаго Господарскаго Общества, которое маетъ у себя консигначный складъ этихъ пороховъ.

На складѣ всегда есть запасъ всѣхъ потребныхъ пороховъ и потому земледѣльцы по мѣрѣ потребности сразу же могутъ ихъ достати.

Пропагаціи штучныхъ пороховъ Общество удѣляетъ великую увагу. Несмотря на тяжелое финансовое положеніе у земледѣльцевъ въ 1932 году было продано со склада:

http://rusyns-library.org – «Русинська Библіотека - ИИФ въ Ужгородѣ» - "Библіотека Стефана Бендаса", 07.2015

Калійная соль 40 проц. . . .	5754 кило
Каинитъ	135 кило
Суперфосфатъ	6799 кило
Азотовое вапно	200 кило
Сѣрчанъ амонія	446 кило
Чилійская селитра	235 кило

Земледѣльцамъ даются порады, якъ треба уживати штучные порохи, чтобы оправдалися тѣ вытраты, которые пошли на покупку.

Чищеніе насенія. Окружное Господарское Общество маетъ нѣсколько очищающихъ машинъ (тріеровъ), яко державный инвентарь и эти машины позычаетъ безплатно земледѣльцамъ для очистки своего зерна. Кромѣ того Общество въ семъ року закупило еще нѣсколько такихъ очистительныхъ машинъ и позычаетъ худобнымъ земледѣльцамъ ихъ задармо, а богатшимъ за незначительную платню. Очистительные машины маютъ великое значеніе для тѣхъ дробныхъ земледѣльцевъ, которые не маютъ грошей на то, чтобы куповати тріеры на свои гроши.

Согласно списковъ, которые суть въ Обществѣ въ отчетномъ году при помощи позыченыхъ очистительныхъ машинъ было очищено такое множество зерна:

Жита	45000 кило
Ярца	3000 кило
Пшеницы	5000 кило

Пропаганда моренія насенія. Каждорочно Общество посредничаетъ при закупкѣ ядовъ для моренія насенія: »Гермизанъ«, синій камень, и т. п. Общество маетъ бочки для моренія насенія, которые позычаетъ земледѣльцамъ безплатно.

Отъ разныхъ фирмъ Общество достало много ядовъ для моренія насенія и придѣляло эти яды задармо земледѣльцамъ, причемъ мореніе производилося подъ наблюденіемъ консулента.

Широкая пропаганда моренія насенія уже дала свои результаты и нынѣ земледѣльцы начинаютъ понимати значеніе его.

Очистка и мореніе насенія маетъ огромное значеніе для округа ибо лишь этимъ можна подняти урожайность и качество нашего зерна.

Пониманіе этого значенія между земледѣльцами можетъ доказати тотъ увеличеный спросъ на разные яды, который проявился въ семъ року, когда на пшеницѣ появилася снѣть.

Пропаганда новыхъ рослинъ. Огромное вниманіе обратило Общество на распространеніе кормовыхъ рослинъ. Для этой цѣли было проведено нѣсколько опытовъ сѣянія суданской травы и могара и кромѣ того увеличена посѣвная площадь команицы, причемъ сѣяніе команицы производилось на болѣе высокихъ мѣстахъ т. е. тамъ, гдѣ до сего часу еще не сѣялася команица.

Результаты опытовъ были успѣшные. Общество широко пропагандируетъ увеличеніе посѣва кормовыхъ рослинъ ибо

http://rusyns-library.org – «Русинська Библіотека - ИИФ въ Ужгородѣ» - "Библіотека Стефана Бендаса", 07.2015

увеличеніе запасовъ корма позволитъ сильнѣе развити скотоводство, которое днесь есть самой доходной частью сельскаго господарства.

Сѣялки. Подпоры на госп. машины.

По той причинѣ, что въ округѣ земледѣльцы еще держатся старыхъ способовъ сѣянія т. е. ручного, Общество начало акцію за покупку сѣялокъ.

Однако эта акція встрѣтила затрудненіе ибо земледѣльцы находятся въ тяжеломъ финансовомъ состояніи и не маютъ грошей для покупки сѣятельныхъ машинъ. Кромѣ того и державная подпора на покупку машинъ, которая каждорочно давалася, въ семъ року не была придѣлена.

Общество маетъ собственыхъ двѣ сѣялки обыкновенныхъ и одну комбинованную, двѣ сѣялки для посѣва команицы, луговые бороны, плуги, валецъ, двѣ бензиновыхъ молотилки и др. господарскіе машины.

Эти машины позычаются земледѣльцамъ, въ нѣкоторыхъ случаяхъ задармо, а иногда за режійный поплатокъ.

Позычаніе госп. машинъ.

Позычка машинъ есть найлучшимъ способомъ пропаганды и доказательствомъ сего есть то, что Общество маетъ много заказовъ на посредничество закупки разныхъ господарскихъ машинъ.

Выставка госп. машинъ.

При Обществѣ есть складъ, гдѣ маются самые употребительные господарскіе машины. Здѣсь земледѣлецъ можетъ увидѣти интересующую его машину и если хочетъ то можетъ при посредничествѣ Общества ее купити.

Гноеніе и сохраненіе хлѣвскаго гноя.

Для пропаганды правильныхъ способовъ сохраненія хлѣвскаго гноя Общество постаралося о будовлѣ нѣсколькихъ бетоновыхъ гноевищъ. Нѣкоторые изъ этихъ гноевищъ были побудованы при помощи державной подпоры, а нѣсколько поставлено на средства самихъ господарей.

Каждое такое гноевище будовалося по плану, который назначало Общество. Эти показательные гноевища служатъ образцомъ для другихъ земледѣльцевъ. Результатъ такой пропаганды уже видно, ибо многіе земледѣльцы стали больше обращати вниманія на сохраненіе хлѣвскаго гноя и гноевки. Для пропаганды уживанія гноевки Общество организовало опытъ на лукахъ. Была погноена одна половина луки гноевкою, а другая осталася не гноеною. Результатъ получился успѣшный и послѣ сего земледѣльцы стали интересоватися сохраненіемъ гноевки.

Въ канцеляріи Общества суть разные планы на будованіе гноевищъ, которыми земледѣльцы могутъ пользоватися въ случаѣ потребности.

Въ отчетномъ году было прочитано нѣсколько лекцій объ правильномъ сохраненіи хлѣвскаго гноя и о полезности гноенія гноевкою.

Кромѣ этого Общество всегда подаетъ рады, якъ треба сохраняти гной и якъ треба правильно гноити и штучными порохами и хлѣвскимъ гноемъ.

Опыты посѣва ориг. насенія.

По причинамъ финансовыхъ затрудненій у земледѣльцевъ въ семъ року не куповалося великое множество посѣвного

http://rusyns-library.org – «Русинська Библіотека - ИИФ въ Ужгородѣ» - "Библіотека Стефана Бендаса", 07.2015

оригинальнаго насенія, а пользовалися земледѣльцы насеніемъ отъ тѣхъ, кто въ минувшемъ року посѣялъ такое оригинальное насеніе, а кромѣ того добрымъ насеніемъ, которое получили земледѣльцы при осенней посѣвной акціи.

Животноводство.

Окружное Господарское Общество въ округахъ В. Березнянскомъ и Перечинскомъ удѣляло великое вниманіе животноводству, ибо эти округа находятся въ области Верховины и огромные пасла съ богатымъ кормомъ даютъ возможность содержанія великаго множества скота.

Подпора на покупку племеныхъ быковъ.

Работа Общества въ дѣлѣ развитія животноводства въ округѣ заключалася въ слѣдующемъ. Общество совмѣстно съ Окружнымъ урядомъ пропаговало покупку племенныхъ быковъ пинцгаузской расы.

Недостатокъ грошей не позволялъ закупити чистокровныхъ быковъ заграницею и потому куповалися быки изъ племени тѣхъ, которые были закуплены еще въ 1930 году въ Австріи.

Фаховые урядники Общества помагали при оцѣнкѣ такихъ быковъ. Въ отчетномъ году между земледѣльцами было вывыбрано 18 молодыхъ добрыхъ бычковъ, которые цѣлое лѣто паслися на полонинѣ, а потомъ удалося при посредничествѣ Общества всѣхъ этихъ быковъ продати.

Выставка скота.

Въ семъ року не было придѣлено державной подпоры на преміованіе скота, а потому не можна было организовати выставку. Послѣдняя выставка скота была устроена въ 1931 году и мала огромный успѣхъ.

Общество ведетъ эвиденцію добраго скота и когда средства позволятъ, то въ будущемъ году возобновитъ выставки.

Торги.

Покупка скота для хованія бываетъ главнымъ образомъ на выставкахъ. Организовати великіе торги на скотъ не позволяютъ финансовые средства и потому земледѣльцы округа принуждены куповати такой скотъ въ другихъ округахъ. Найбольше покупается въ Пряшевѣ, гдѣ климатическіе условія дуже сходны.

Земледѣльцы привыкли уже до посредничества Общества и всегда при покупкѣ обращаются за порадою.

Эвиденція добраго скота и посредничество при продажѣ.

Каждорочно Общество сообщаетъ Окружному уряду списки добрыхъ хователей, для придѣленія наградъ.

Однако съ каждымъ годомъ преміи выдаются все меньше и меньше и даются лишь тѣмъ господарямъ, которые найбольше нуждаются въ поддержкѣ и не маютъ грошей для покупки добраго корма.

Подпоры для хователей скота.

Можна пожелати, чтобы уряды больше обращали вниманія на подпорованіе скотоводства въ зд. округѣ.

Кромѣ грошевой подпоры хователи маютъ право пользоватися полонинами для выпасу и въ семъ року нашлося 18 хователей, которые воспользовалися этой выгодою.

Организація контрольныхъ стадъ.

Нѣсколько роковъ назадъ до округа было привезено стадо племенныхъ коровъ, которые были придѣлены добрымъ хо-

http://rusyns-library.org – «Русинська Библіотека - ИИФ въ Ужгородѣ» - "Библіотека Стефана Бендаса", 07.2015

вателямъ съ тѣмъ условіемъ, что яловку отъ такой коровы маетъ тотъ господарь задармо передавати другимъ земледѣльцамъ. Эта акція много помогла распространенію племенного скота.

Общество маетъ своею задачею завести еще такіе стада, чтобы ускорити и подняти въ округѣ скотоводство.

Помощь при хворотахъ скота. Желудочные цѣвки.

При служебныхъ поѣздкахъ консулентъ Общества поучаетъ земледѣльцевъ о первой помощи заболѣвшему скоту. Найбольше случаевъ бываетъ вздутія у скота. Для этой цѣли Общество постаралося, чтобы села закупили желудочные цѣвки и трокари и консулентъ Общества поучаетъ, якъ треба этими приладами пользоватися.

Придѣленіе румынской кукурузы на березнянской верховинѣ 1932.

Подпоры при паденіи скота. Ассекурація скота.

Въ случаяхъ падежа скота Общество пишетъ просьбы и старается, чтобы пострадавшій получилъ награду за шкоду.

Асекурація скота въ Березнянскомъ округѣ довольно развита. Найбольше асекуруется племенной скотъ, но уже постепенно привыкаютъ земледѣльцы асекуровати и обыкновенную скотину.

Общество широко пропагандировало развитіе асекураціи и поясняло земледѣльцамъ всѣ выгоды и есть надежда, что въ ближайшемъ будущемъ можна будетъ заосновати собственный фондъ для асекураціи скота при Обществѣ. Въ послѣднихъ двухъ рокахъ пострадалъ округъ отъ неурожая и великаго нападенія шкодниковъ (бомбакъ и мыши).

Акція для увеличенія кормовъ для скота.

Недостаточный урожай кормовъ въ В. Березнянскомъ округѣ потребно было пополняти закупкою въ другихъ мѣстахъ.

http://rusyns-library.org – «Русинська Библіотека - ИИФ въ Ужгородѣ» - "Библіотека Стефана Бендаса", 07.2015

ство для обводненія луговъ. Общество маетъ луговые бороны и позычаетъ ихъ задармо для пользованія земледѣльцамъ.

Доглядъ за луками. При служебныхъ поѣздкахъ консулентъ поучаетъ господарей о томъ, якъ потребно доглядати за луками, чтобы повысити урожай травы.

Обновленіе травы на лукахъ. По причинѣ прошлогодняго неурожая Общество постаралося закупити для земледѣльцевъ травяное насеніе. Въ 1932 году на лугахъ тоже было уничтожено много травы червою бомбака и потому Общество уже приготовляется для того, чтобы въ наступающемъ 1933 году провести широкую акцію по травосѣянію и по обновленію луговъ.

Съ этой цѣлью Общество организовало лекціи и бесѣды, а также составляетъ списки желающихъ куповати насеніе травяныхъ смѣсей.

Проводится земельная реформа въ Березнянскомъ округѣ 1932.

Общество также постаралося о томъ, чтобы до окружнаго бюджета было прирахована сума на подпоры для покупки травяного насенія и тѣмъ была дана возможность куповати насеніе и худобнымъ земледѣльцамъ.

Пасовиска.

Улучшеніе пасовискъ. Пасовиска въ зд. округѣ занимаютъ огромные площади ибо горная мѣстность не позволяетъ широко пользоватися землею для полеводства и потому земледѣльцы обратили эти просторы въ пасовиска.

Финансовый недостатокъ не позволялъ Обществу организовати въ семъ року покупку насенія для паствинъ и потому

http://rusyns-library.org – «Русинська Библіотека - ИИФ въ Ужгородѣ» - "Библіотека Стефана Бендаса", 07.2015

въ дѣлѣ поднятія урожайности пасовискъ Общество могло проводити лишь пропаганду о большей заботливости со стороны земледѣльцевъ до пасла.

Доглядъ за пасовисками. Подсѣвъ травъ.

При содѣйствіи окружнаго уряда было произведено улучшеніе пасла въ Ворочовѣ и въ Н. Стужицѣ. Общество позаботилося о травяномъ насеніи, позычило потребные машины и принимало участіе во всѣхъ работахъ.

Росширеніе площади пасовискъ.

До року 1931 площадь пасовискъ была незначительна, но послѣ проведенія земельной реформы эта площадь намного увеличилася.

Сотрудничество съ Окруж. урядомъ.

При сотрудничествѣ окружнаго уряда Общество провело акцію очистки луговъ для чего было предписано всѣмъ довѣрникамъ, чтобы села очистили свои пасовиско. Бѣдность обывательства зд. края требуетъ, чтобы державная подпора была болѣе широкая, ибо безъ такой подпоры поднятіе господарства у земледѣльцевъ невозможно.

Садоводство.

Державная подпора на овоч. деревья.

По той причинѣ, что закупленые отъ державной овочевой школки по зтуньшеной цѣнѣ (6 кч за 1 скип.) овочевые скипцы въ 1931 году были доставлены съ опозданіемъ, Общество постаралося о перезимованіи 300 скипцовъ. Эти скипцы на веснѣ 1932 года были проданы земледѣльцамъ по пониженой цѣнѣ.

Пропаганда добрыхъ овочей.

При покупкѣ скипцовъ Общество всегда старается о томъ, чтобы куповалися деревья тѣхъ сортовъ, которые найболѣе подходятъ до зд. мѣстности и маютъ найболѣе высокую торговую цѣну.

Консулентъ Общества на лекціяхъ объясняетъ и пропагандируетъ разведеніе тѣхъ овочевыхъ деревьевъ, которые найбольше цѣнятся на днешнемъ торгу.

На такихъ лекціяхъ поучаются земледѣльцы о томъ, якъ потребно доглядати за садомъ, даются поучительные брошюры.

Доглядъ за овочевыми деревьями.

При посредничествѣ окружнаго уряда Общество провело широкую акцію по губленію бѣлаго овочеваго мотыля. Окружный урядъ уполномочилъ Общество на гроши изъ державной подпоры закупити потребные матеріалы для губленія шкодника.

Для зд. округа было закуплено: 32 пары ножницъ для обрѣзанія деревьевъ, 32 лампы для спаленія яичекъ шкодника.

Губленіе будетъ начато въ началѣ 1933 года и будетъ производитися по всѣхъ селахъ. Предварительно консулентъ Общества прочиталъ подготовительные лекціи съ поученіемъ, якъ маетъ производитися самое губленіе.

До работы по губленію были привлечены всѣ школьники, которые осенью отбыли такъ зв. »дни губленія бѣлаго мотыля«.

http://rusyns-library.org – «Русинська Библіотека - ИИФ въ Ужгородѣ» - "Библіотека Стефана Бендаса", 07.2015

Посредничество при продажѣ овочей.

Болѣе холодные климатическіе условія зд. округа, чѣмъ въ другихъ мѣстахъ Края позволяютъ пестовати лишь нѣкоторые сорта овочей, главнымъ образомъ костковые и небольшое число зимныхъ овочей. Продаются овочи найбольше въ В. Березнѣ, прямо консументамъ. Общество посредничало при продажѣ Овочевой школкѣ въ Ужгородѣ дикихъ лѣсныхъ яблокъ и грушъ. Было продано 42 метрака, что дало добрый заработокъ земледѣльцамъ.

Птицеводство.

Куроводство.

Стараніями Окружнаго господарскаго Общества было организовано Общество хователей дробныхъ господарскихъ животныхъ. Это Общество потомъ было перенесено до Турьихъ Реметъ, гдѣ функціонируетъ и до настоящаго часу.

Въ зд. округѣ было заосновано хованіе чистокровныхъ файтъ куръ: »Родъ-Исланды« — въ с. Соль, »Плимутки« — въ с. Ставное и Ужокъ и В. Березна. Въ 1931 году, когда въ М. Березнѣ и въ В. Березнѣ былъ господынскій и господарскій курсы, получили курсанты задарь по 18 яицъ для насадки. Кромѣ того Общество продолжаетъ посредничати при покупкѣ файтовыхъ яицъ для насадки и тѣмъ способствуетъ разведенію чистокровныхъ куръ.

Лекціи о птицеводствѣ. Курники.

Консулентъ Общества на курсѣ варенія въ М. Березнѣ читалъ лекціи по господарству и великое вниманіе обращалъ на значеніе птицеводства, поучалъ о правильномъ кормленіи и доглядѣ.

Работа Окружнаго Господарскаго Общества въ дѣлѣ развитія птицеводства уже дала добрые результаты, которые видно изъ того культурнаго хованія птицы, якое установилося въ послѣдніе годы.

Задачею Общества есть поднятіе птицеводства до такой степени, чтобы земледѣльцы могли продавати и на дальній торгъ свои продукты птицеводства и тѣмъ мати большіе доходы.

Пчеловодство.

Еще въ минувшіе годы въ дѣлѣ развитія пчеловодства въ зд. округѣ была исполнена не малая работа. Были организованы Общества пчеловодовъ въ селахъ: В. Березна, Черноглава, Ставное, Перечинъ и Тур. Реметы. Эти организованые пчеловоды работаютъ подъ руководствомъ Окружнаго Господарскаго Общества въ результатѣ чего пчеловодство въ зд. округѣ стоитъ на высокомъ уровнѣ развитія.

Пчеловоды маютъ модерные прилады и рамочные ульи. Консулентъ прочиталъ нѣсколько лекцій, въ которыхъ пояснялъ значеніе пчеловодства для земледѣльцевъ въ зд. округѣ.

Земледѣльцы нынѣ даютъ справедливое вниманіе пчеламъ, ибо научилися разумѣти то значеніе выгоды, которую маютъ отъ пчелъ въ своихъ господарствахъ. Нынѣ уже дуже рѣдки случаи убиванія пчелъ для того, чтобы выбрати медъ.

http://rusyns-library.org – «Русинська Библіотека - ИИФ въ Ужгородѣ» - "Библіотека Стефана Бендаса", 07.2015

Общество постаралося о томъ, чтобы въ народныхъ школахъ пропагандировался дѣтямъ лозунгъ »не убивайте пчелъ«. Въ округѣ занимаются пчеловодствомъ всѣ гайники, учителя, а кромѣ того въ каждомъ селѣ по нѣсколько земледѣльцевъ, которые получаютъ отъ этого великій доходокъ. Общество помагало при продажѣ меду.

Пропаганда лозунга: „не убивайте пчелъ“.

Въ будущемъ году Общество маетъ надѣю, организовати всѣхъ пчеловодовъ въ округѣ и тѣмъ регулировати торговую цѣну.

Посредничество при продажѣ меду.

Опыты съ штучными порохами.

Въ 1932 году Окружное Господарское Общество въ В. Березнѣ провело широкую пропаганду штучныхъ пороховъ. При посредничествѣ Общества фирма »Фосфацидъ« изъ Мукачева придѣлила 6 земледѣльцамъ 2300 кило разныхъ пороховъ. Такіе опыты были произведены въ селахъ: В. Березна, Новоселица, Мирча.

Организація показательныхъ опытовъ.

Порохи были придѣлены фирмою задарь и земледѣльцы производили опытъ подъ наблюденіемъ Общества. Опыты прошли успѣшно. Проведеніе показательныхъ опытовъ помогло тому, что на зд. округѣ потребленіе штучныхъ пороховъ достигло широкихъ размѣровъ, однако финансовая нужда послѣдняго времени значительно задержала дальнѣйшее развитіе этого дѣла.Все же несмотря на тяжелое положеніе и на будущій рокъ приголосилося нѣсколько земледѣльцевъ, которые согласны провести опыты на свой рахунокъ.

Великимъ удобствомъ для земледѣльцевъ есть то, что при Окружномъ Господарскомъ Обществѣ мается консигначный складъ шт. пороховъ.

До сего часу Общество не маетъ своего опытного поля, на которомъ бы могло производити разные показательные опыты, но маетъ надежду, что въ скоромъ будущемъ сможетъ его организовати.

Организація опытного поля.

Общество старается, чтобы при проведеніи опыта якъ найбольше земледѣльцевъ принимало въ этомъ участіе и для того въ такихъ случаяхъ на мѣсто опыта созываетъ земледѣльцевъ, гдѣ консулентъ поясняетъ наглядно выгодность потребленія шт. пороховъ.

Полевые лекціи.

Культурно-просвѣтительная дѣятельность.

При своихъ служебныхъ поѣздкахъ консулентъ Общества всегда ведетъ культурно-просвѣтительные бесѣды съ земледѣльцами.

Бесѣды.

На такихъ бесѣдахъ земледѣльцы говорятъ о своихъ потребностяхъ и нуждахъ. Земледѣльцы дуже охотно принимаютъ участіе въ такихъ бесѣдахъ ибо получаютъ информаціи по всѣхъ интересующихъ ихъ вопросахъ. Для пропаганды потребленій шт. пороховъ Общество позычало отъ фирмы »Фосфацидъ« поучительный фильмъ о шт. порохахъ.

Лекціи и діапозитивы.

http://rusyns-library.org – «Русинська Библіотека - ИИФ въ Ужгородѣ» - "Библіотека Стефана Бендаса", 07.2015

который и былъ продемострированъ при великомъ участіи земледѣльцевъ.

Во время фильмованія была прочитана лекція и разданы поучительные брошюры.

Въ дѣлѣ акціи по губленію бѣлаго овочеваго мотыля и другихъ овочевыхъ шкодниковъ Общество организовало 6 лекцій въ разныхъ селахъ зд. округа. Такіе же лекціи будутъ читатися и въ будущемъ году.

На курсѣ варенія въ М. Березнѣ были прочитаны такіе лекціи: птицеводство, молочарство, главные хвороты домашнихъ животныхъ, сохраненіе овочей, уходъ за дѣтьми, гигієна женщины и др.

Окончаніе курса варенія въ с. М. Березна 1932.

Въ 1932 году было проведено нѣсколько лекцій съ свѣтовыми образками. Лекціи отбылися при огромномъ участіи земледѣльцевъ и мали великій успѣхъ.

Въ с. Волосянкѣ, куда были позваны всѣ села нотаріата состоялася лекція на тему: »Днешнее положеніе и рѣшеніе земледѣльскихъ нуждъ«.

Курсы. Окружное Господарское Общество въ 1932 году организовало въ с. М. Березна курсъ варенія и шитья. На курсѣ приняло участіе 18 дѣвушекъ. Курсъ продолжался 3 тыждня. Вела курсъ фах. учительница Хорватова. Успѣшное окончаніе курса было торжественно отпраздновано, при многочисленномъ участіи гостей. Курсъ варенія и шитья вызвалъ великій интересъ между сельскимъ обывательствомъ.

Сельская ѣзда. Въ зд. округѣ организована сельская ѣзда и маетъ 56 членовъ. Въ 1932 году Общество приготовилося для развитія

http://rusyns-library.org – «Русинська Библіотека - ИИФ въ Ужгородѣ» - "Библіотека Стефана Бендаса", 07.2015

этой организаціи, и маетъ надежду, что въ наступающемъ году организація сельской ѣзды на много возрастетъ.

Великое значеніе въ дѣлѣ поднятія коневодства маетъ курсъ, который устраиваетъ Краевой Урядъ въ Т. Реметахъ.

Въ 1932 году на курсѣ въ Т. Реметахъ принимало участіе 6 слушателей изъ зд. округа. На курсахъ поучаются земледѣльцы о правильномъ хованіи коней.

Въ 1932 году курсъ коневодства въ Т. Реметахъ при подпорѣ Краевого Союза фах. Зем. орган. въ Мукачевѣ посѣтили и консуленты Господарскихъ Обществъ. Курсы хованія коней маютъ великое значеніе и потому можна желати, чтобы и на будущее время Краевой Урядъ ихъ организовалъ.

Земледѣльскія свята.

По причинѣ господарской кризы въ семъ року святкованія по случаю сбора урожая не состоялися.

Курсъ шитья въ с. М. Березна 1932.

Самопомощь.

Самопомощь.

Окружное Господарское Общество есть единая въ округѣ организація самопомощи и потому прикладала найбольшіе старанія, чтобы съ этой стороны помочи земледѣльцамъ. Неурожай послѣднихъ роковъ, природные несчастія требовали особенной заботы о пострадавшихъ сельскихъ обывателяхъ зд. округа.

Акція проводимая Чсл. Ч. К. и окружнымъ урядомъ была недостаточна для того, чтобы въ полной мѣрѣ помочи нуждающимся.

Поэтому Окружное Господарское Общество старалося всѣми способами обезпечити земледѣльцевъ недостающими продуктами.

http://rusyns-library.org – «Русинська Библіотека - ИИФ въ Ужгородѣ» - "Библіотека Стефана Бендаса", 07.2015

Довозъ кукурузы происходилъ дуже помалу и лишь когда эту акцію проводилъ Краевой Союзъ фах. зем. организацій въ Мукачевѣ, было достигнуто большаго привоза и была установлена низкая цѣна.

Кромѣ того въ продолженіи цѣлаго года Общество посредничало при покупкѣ разныхъ господарскихъ потребностей и кормовъ.

Канцелярія Общества всегда наполнена земледѣльцами, которые уже добре разумѣютъ тѣ выгоды, которые имъ даетъ Общество.

Заключеніе.

Когда приняти во вниманіе всеобщее тяжелое положеніе и недостатокъ грошей у земледѣльцевъ, то можна признати,

Участницы курса варенія въ с. М. Березна 1932.

что дѣятельность Окружнаго Господарскаго Общества въ 1932 году не ослабѣла по сравненію съ минувшими годами.

Земледѣльцы оцѣнили выгоду шт. пороховъ и оригинальнаго насенія и для этого не шкодуютъ даже послѣднихъ грошей.

Лишь покупка господарскихъ машинъ въ 1932 году значительно понизилася, что можна пояснити тѣмъ, что цѣна на господарскіе машины держится высокою по сравненію съ цѣнами на другіе предметы.

Земледѣльцы начинаютъ разумѣти, что держава сама находится въ трудномъ положеніи и не можетъ давати той широкой помощи, которую придѣляла въ минувшихъ годахъ.

http://rusyns-library.org – «Русинська Библіотека - ИИФ въ Ужгородѣ» - "Библіотека Стефана Бендаса", 07.2015

Поэтому земледѣльцы стараются о самопомощи, въ чемъ Общество помагаетъ.

Главная нужда заключается въ томъ, что земледѣльцы не маютъ кредита и потому потребно постаратися, чтобы на Подкарпатской Руси по примѣру историческихъ краевъ республики были организованы окружные земледѣльскіе кредитовые касы. Это есть единый способъ, чтобы освободити зд. земледѣльца изъ задолжености.

Окружное Господарское Общество старалося всѣми средствами помочи земледѣльцамъ и изъ приведенаго отчета видно, что Общество въ достаточной степени исполнило свою задачу.

В. Березна, дня 31. декабря 1932 года.

Консулентъ Общества:
Соуграда в. р.

Предсѣдатель Общества:
Лацаничъ Мих. в. р.

http://rusyns-library.org – «Русинська Библіотека - ИИФ въ Ужгородѣ» - "Библіотека Стефана Бендаса", 07.2015

ОТЧЕТЪ

о дѣятельности ОКРУЖНОГО ГОСПОДАРСКОГО ОБЩЕСТВА ВЪ ПЕРЕЧИНѢ

за періодъ отъ 1 августа 1932 до 31 декабря 1932.

—»()«—

Для нагляднаго освѣщенія господарскихъ условій въ Перечинскомъ округѣ прежде всего приведеме нижеслѣдующіе числа:

орницы	10522	к. угровъ
луговъ	9090	к. угровъ
садовъ	3418	к. угровъ
паствинъ	10068	к. угровъ
лѣсовъ	52851	к. угровъ
винницъ	—	к. угровъ
неплодной земли	1216	к. угровъ
число головъ рогатой скотины	7795	
число коней	1311	
число овецъ и козъ	2362	
число свиней	2404	

Подготовка довѣрниковъ.

Окружное Господарское Общество было утверждено на Общемъ собраніи дня 7-го декабря 1932, а до того времени Общество управлялося 3-хъ членнымъ Правленіемъ на чолѣ съ консулентомъ.

Довѣрники, которыхъ есть въ округѣ 29 получили инструкціи о веденіи пропаганды, а всѣмъ урядамъ и корпораціямъ было сообщено объ основаніи Общества съ просьбой о сотрудничествѣ.

Довѣрники провели широкую пропаганду между земледѣльцами и информировали о значеніи Общества, которое маетъ своей задачею поднятіе господарствъ у земледѣльцевъ.

Въ результатѣ работы довѣрниковъ до конца 1932 года вступило до Общества 106 членовъ, которые были записаны до членской матрики.

http://rusyns-library.org – «Русинська Библіотека - ИИФ въ Ужгородѣ» - "Библіотека Стефана Бендаса", 07.2015

Членскихъ взносовъ до конца 1932 года было собрано на суму кч. 96. Тѣ члены, которые перешли отъ Окружнаго Господарскаго Общества въ В. Березнѣ уже заплатили эти взносы и потому нормальное собираніе членскихъ взносовъ начнется лишь въ 1933 году.

Потребности членовъ.

Всѣ потребности членовъ сообщаются довѣрниками въ канцелярію Общества, которое старается успокоити нужды своихъ членовъ. Общество посредничало при покупкѣ 7 вагоновъ капусты, покупкѣ козъ, сельскихъ быковъ. Было роздѣлено 100.50 мет. пшеницы посѣвной и 1225.75 мет. жита. Составлены списки потребнаго насенія жита и крумпель,

Правленіе Окруж. Господ. Общества въ Перечинѣ.

овочевыхъ скипцовъ, комоницы, штучныхъ пороховъ и госп. машинъ на весну 1933 г.

Бесѣды довѣрниковъ съ членами.

Одинъ разъ въ мѣсяцъ довѣрники на селахъ собираютъ на собесѣдованіе членовъ и узнаютъ о ихъ потребностяхъ и желаніяхъ. На основѣ сихъ информацій Общество составляетъ планъ работы въ селѣ.

Чтеніе обѣжниковъ.

Обѣжники посылаются на села, которыми черезъ довѣрниковъ Общество сообщается съ членами.

Всѣхъ обѣжниковъ было послано 17.

Лекціи и курсы.

Довѣрники дѣлали подготовительную работу для всѣхъ 15 лекцій по господарству и курса для хователей домашнихъ животныхъ. Также постаралися о помѣщеніяхъ и слушателяхъ.

http://rusyns-library.org – «Русинська Библіотека - ИИФ въ Ужгородѣ» - "Библіотека Стефана Бендаса", 07.2015

Наблюденіе за акціями. Надъ всѣми акціями, которые организуетъ Общество, довѣрники наблюдаютъ и при ихъ участіи раздѣляются такіе акціи между отдѣльными селами.

Просьбы членовъ. Всѣ просьбы о своихъ потребностяхъ члены подаютъ черезъ довѣрниковъ. Просьбы пишутся въ канцеляріи Общества.

Растеніеводство.

Посредничество при покупкѣ насенія. Общество составило списки потребнаго насенія для членовъ: команицы 586 кило, насенія травъ 112 кило. Это насеніе при посредничествѣ Общества было закуплено для членовъ.

Станціи для очистки насенія. Было придѣлено до селъ Зарѣчьѣ и Турья Поляна по 1 тріеру.

Для моренія насенія Общества купило для потребностей членовъ 2 машины сист. »Ротаръ« для моренія насенія.

Гноеніе. Показательный опытъ съ штучными порохами былъ заложенъ въ с. Турьи Реметы. Опытъ былъ переведенъ съ вапнованіемъ земли.

При посредничествѣ Общества была закуплена для села Турья Поляна помпа на гноевку. Въ Перечинѣ было у трехъ земледѣльцевъ устроено кейдовое господареніе.

Позычка госп. машинъ. 1-го января 1933 года Общество переберетъ отъ Окруж. уряду 47 разныхъ господарскихъ машинъ, которые послѣ оправленія будетъ позычати земледѣльцамъ.

Силосованіе. При содѣйствіи Общества у одного господаря въ с. Дубриничи поставлена яма на силосованіе. Въ 1933 году будетъ поставлено такихъ ямъ три.

Животноводство.

Подпорованіе при покупкѣ племенныхъ быковъ. При содѣйствіи Общества подпоры на покупку племенныхъ быковъ были придѣлены селамъ: Раковъ, Ворочовъ, Симирки, Перечинъ, Порошково и Турьи Реметы.

Выставка скота. Организованая въ с. Порошково выставка скота прошла успѣшно. Было приведено 325 коровъ и 127 яловицъ.

Премій было выдано: 1 отличная, 6 перваго класа, 10 второго класа и 27 третьяго класа. На выставкѣ можно было куповати скотъ.

Племенное стадо. Отъ округа В. Березна перебрано племенное стадо и приростъ (яловки) былъ придѣленъ с. Порошково.

Фондъ для борьбы съ лихвою. Общество постаралося о придѣленіи на 1933 годъ кч. 2.000, которые призначаются для фонда на борьбу съ лихвою со скотомъ.

Подпоры на павшій скотъ. Послѣ перевѣрки Общество предложило Окр. Уряду 186 просьбъ на придѣленіе подпоры за павшій скотъ. Подпоры были придѣлены отъ кч. 50 до 400.

Курсъ правильнаго кормленія. Для поученія земледѣльцевъ о способахъ правильнаго кормленія Общество организовало курсы въ селахъ: Дубриничи, Зарѣчьѣ и Перечинъ. Эти курсы были соединены съ хлѣвскимъ контролемъ.

http://rusyns-library.org – «Русинська Библіотека - ИИФ въ Ужгородѣ» - "Библіотека Стефана Бендаса", 07.2015

Для худобныхъ земледѣльцевъ, которые не могутъ при днешнихъ условіяхъ содержати коровъ, Общество организовало покупку расовыхъ козъ. При посредничествѣ Общества было закуплено 14 козъ.

Посредничество при покупкѣ рас. козъ.

Луговодство.

Въ селахъ Липовецъ и Турички Общество постаралося о проведеніи показательныхъ опытовъ съ обводненіемъ луговъ. Опытъ сопровождался поученіемъ на мѣстѣ.

Обводненіе.

Общество выработало планъ по уничтоженію моха на лугахъ въ 5 селахъ. Губленіе моха будетъ производитися при помощи зеленаго каменя.

Уничтоженіе моху.

При содѣйствіи Общества въ с. Турьи Реметы была проведена перемѣна луга на поле, а паствины на лугъ. Эти работы будутъ продолжатися на веснѣ 1933 года.

Перемѣна паствинъ на луга.

На всѣхъ селахъ округа проведена широкая пропаганда улучшенія луговъ, обновленіе ихъ при помощи подсѣва травъ. Эта акція будетъ проводитися на веснѣ 1933 года по выработаному плану.

Обновленіе травы.

Пасовиска.

Площадь пасовискъ будетъ разширена придѣлами въ селахъ: Турья Поляна, Перечинъ, Порошково, Турички, Ольшинки, Турица, Турьи Реметы, Зарѣчье, Ворочовъ, Симиръ, Симирки.

Увеличеніе площади при проведеніи зем. и лѣс. реформы.

При посредничествѣ Общества уже были начаты лѣсные работы по очисткѣ площади, ибо потребность въ пасовискахъ въ Округѣ есть великая.

Въ селахъ: Перечинъ, Порошково, Турьи Реметы Общество вело широкую пропаганду очищенія паствинъ и организовало въ этихъ селахъ показательные опыты съ очищеніемъ.

Очищеніе пасовискъ.

На весну 1933 года Общество приготовило планъ работъ по очисткѣ пасовискъ въ пяти селахъ, а кромѣ того на тѣхъ же пасовискахъ будетъ проведено опытное гноеніе и раздѣленіе ихъ для постепеннаго пользованія.

Садоводство.

На весну 1933 года Общество приготовило списки потребнаго множества овочевыхъ скипцовъ. Общество постаралося о томъ, чтобы скипцы могли достати земледѣльцы по зтуншеной цѣнѣ.

Зтуньшеніе овочевыхъ скипцовъ.

Были устроены лекціи и бесѣды, на которыхъ поучалися земледѣльцы о томъ, якъ потребно доглядати за овочевыми деревьями. (Чищеніе, бѣленіе, обрызгиваніе).

Доглядъ за овочевыми деревьями.

На лекціяхъ поучалися дѣти, якъ потребно очищати деревья отъ шкодниковъ и при участіи школьныхъ дѣтей была проведена очистка деревьевъ. Кромѣ того для земледѣльцевъ тоже было организовано нѣсколько поучательныхъ лекцій о томъ, якъ потребно боротися съ овочевыми шкодниками.

Акція собиранія шкодниковъ.

http://rusyns-library.org – «Русинська Библіотека - ИИФ въ Ужгородѣ» - "Библіотека Стефана Бендаса", 07.2015

Полевые опыты.

Закладываніе показательныхъ опытовъ. Въ селѣ Вел. Турица былъ проведенъ опытъ по охранѣ поля противъ заливанія водою. Въ с. Турья Поляна былъ проведенъ показательный опытъ съ обработкой земли: глубокое ораніе, сѣяніе машинами, потребленіе штучныхъ пороховъ. Одночастно былъ проведенъ опытъ съ посѣвомъ привозного насенія. Изъ Нѣмецкаго Брода для этой цѣли была привезена пшеница (червенка) и жито (петкуское). Въ с. Турья Быстра былъ проведенъ опытъ съ гноеніемъ пепеломъ. Тотъ же опытъ былъ проведенъ и въ с. Зарѣчье.

Полевые бесѣды на мѣстѣ опыта. При проведеніи опытовъ состоялися на мѣстѣ опыта полевые бесѣды, а земледѣльцы принимали сами участіе въ исполненіи опытовъ.

Культурно-просвѣтительная дѣятельность.

Бесѣды. При служебныхъ посѣщеніяхъ селъ консулентъ организовалъ бесѣды съ земледѣльцами по разнымъ господарскимъ вопросамъ. Такіе бесѣды состоялися на 24 селахъ. При бесѣдахъ всегда участвовало много земледѣльцевъ.

Лекціи и свѣтовые образки. Лекціи состоялися въ селахъ: Липовецъ, Дубриничъ, Ворочовъ, Перечинъ, Зарѣчье, Турьи Реметы, Турица, Турья Пасѣка, Раковъ, Порошковъ, Турья Поляна, Новоселица.

Читалися лекціи по вопросамъ: гноеніе и питаніе ростлинъ, обработка земли, якъ потребно содержати скотъ въ зимѣ и якъ охраняти его отъ хвороты, кормленіе свиней, птицеводство и т. п.

Лекціи сопровождалися свѣтовыми образками, фильмами, діаграмами, фотографіями и колекціями штучныхъ пороховъ.

Въ Перечинѣ былъ дважды показанъ фильмъ: »Выробъ штучныхъ пороховъ и ихъ употребленіе«, саженіе крумпель, гноеніе и собираніе урожая, сохраненіе на зиму, кормленіе скота и обработка паствинъ.

Курсы. На курсъ хованія коней Общество послало 5 членовъ съ консулентомъ Общества. Курсъ продолжался 1 тыждень и слушатели были ознакомлены съ основными правилами хованія коней.

Сельская ѣзда. 5 участниковъ курса въ Турьихъ Реметахъ были подготовлены для заоснованія сельской ѣзды. Въ с. Дубриничи проведены подготовительные работы для заложенія сей организаціи.

Библіотеки и читальни. При Окружномъ Господарскомъ Обществѣ въ Перечинѣ есть земледѣльская библіотека, которая маетъ 107 книгъ. Взято для чтенія земледѣльцами 64 книги.

При участіи Общества въ каждомъ селѣ была заложена или обновлена старая библіотека. Сельскимъ библіотекамъ Общество даровало книги, полученные задармо отъ разныхъ книготорговцевъ. Довѣрники назначаются ведущими читаленъ. Каждой читальнѣ былъ подарованъ »Господарскій календарь« и кромѣ того доходящіе газеты постепено передаются для пользованія въ читальни.

http://rusyns-library.org – «Русинська Библіотека - ИИФ въ Ужгородѣ» - "Библіотека Стефана Бендаса", 07.2015

Дѣятельность воспомогательная.

Окружное Господарское Общество въ Перечинѣ организовало сборъ пожертвованій для дѣтей пострадавшихъ селъ отъ природныхъ несчастій. На собраные пожертвованія были закуплены обувь и шатя и подѣлено между 225 дѣтми с. Турья Быстра. **Помощь одеждою.**

Административная дѣятельность.

Канцелярія Общества исполнила всего 630 писемъ. Изъ сего числа получено было и исполнено 348, отправленъ 282 письма. **Кореспонденція.**

Общество постаралося о томъ, чтобы при поредничествѣ Краевого Уряда было примѣщено на ремесельные работы до Ужгорода 19 хлопцевъ изъ земледѣльскихъ фамилій, а кромѣ того было примѣщено на земледѣльскіе работы 21 рабочихъ силъ. **Интервенціи.**

Стараніемъ Общества былъ зрушенъ сельскій поплатокъ за приганяемый на торгъ скотъ. Также Общество постаралося о приведеніи до порядка выпасаніе скота въ округѣ.

Мацо Василь в. р.
предсѣдатель.

Кмохъ Карелъ в. р.
консулентъ.

http://rusyns-library.org – «Русинська Библіотека - ИИФ въ Ужгородѣ» - "Библіотека Стефана Бендаса", 07.2015

ОТЧЕТЪ

о дѣятельности
ОКРУЖНАГО ГОСПОДАРСКАГО ОБЩЕСТВА
ВЪ МУКАЧЕВѢ
за годъ 1932.

—»()«—

Вступленіе. Окружное Господарское Общество въ Мукачевѣ было основано въ 1925 году и есть самымъ старымъ Обществомъ на Подкарпатской Руси.

Мукачево, центръ торговой жизни на Подкарпатской Руси, городъ богатого историческаго прошлаго, благодаря его положенію на торговомъ пути изъ Мадьярщины въ Польшу, всегда былъ и останется такимъ центромъ.

Понятно, что эта причина послужила и тому, что въ Мукачевѣ было положено основаніе для земледѣльской организаціи и потому есть понятно, что въ Мукачевѣ тоже возникла и централя Обществъ, — Краевой Союзъ.

Въ нижеприведенной таблицѣ приводиме наглядный указатель господарского положенія мукачевскаго округа:

земли орной	40454	гектаровъ;
луговъ	9659	гектаровъ;
садовъ	2571	гектаровъ;
паствинъ	13308	гектаровъ;
винницъ	516	гектаровъ;
неплодной земли	3375	гектаровъ;
Число головъ рогатого скота	2690	
число коней	4234	
число овецъ и козъ	2147	
число свиней	11215	

Изъ этой таблицы видно, что мукачевскій округъ есть найболѣе земледѣльскимъ на Подкарпатской Руси ибо изъ 98246 гектаровъ всей земли есть 41.2 проц. орницы, 9.8 проц. луговъ, 13.5 проц. паствинъ, 2.6 проц. садовъ, 0.5 проц. винницъ и лишь 28.9 проц. лѣсовъ и 3.5 проц. неплодной земли.

Округъ составляется изъ 17 нотарскихъ урядовъ, маетъ

http://rusyns-library.org – «Русинська Библіотека - ИИФ въ Ужгородѣ» - "Библіотека Стефана Бендаса", 07.2015

109.476 обывателей и 89 селъ. При такихъ условіяхъ была возможность сбудовати сильную организацію земледѣльскую.

Великій округъ потребовалъ великаго напряженія организаторскихъ усилій и умѣлаго веденія.

Мукачевское Господарское Общество мусило само старатися объ выработкѣ плана въ сей дѣятельности для организаціи земледѣльцевъ ибо Общество въ то время еще являлося первымъ проводникомъ на Подк. Руси идеи организаціи земледѣльцевъ по примѣру историческихъ земель нашей Республики.

Къ тому же не было достаточно средствъ для содержанія достаточного служебнаго апарата и основатели Общества

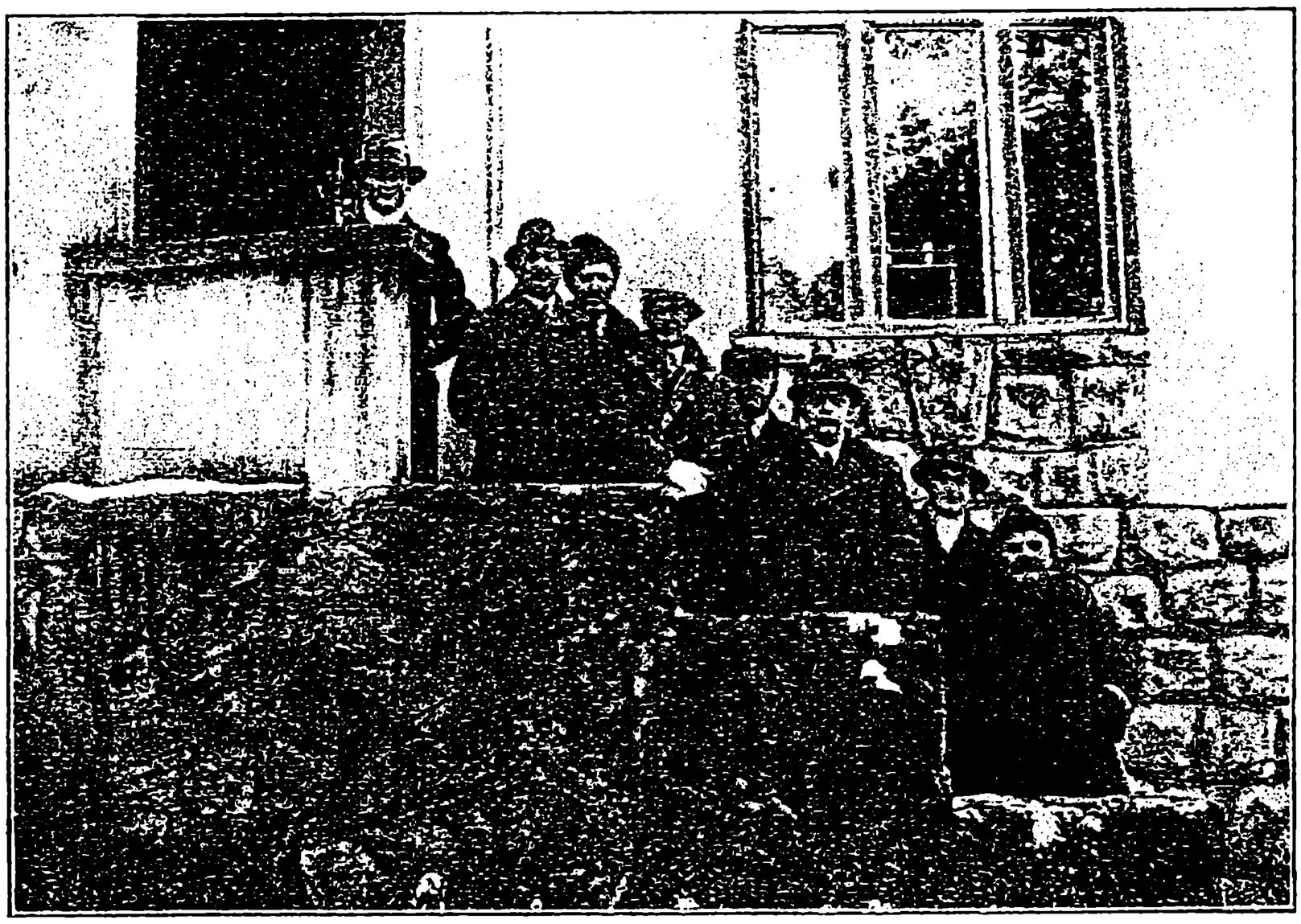

Правленіе Окруж. Господ. Общества въ Мукачевѣ.

могли лишь заниматися культурной и публичной работою. И лишь послѣ долгой и напряженной работы, преодолѣвши многіе трудности, Общество могло придти къ днешнему состоянію и объединити возлѣ себя земледѣльцевъ и заслужити ихъ полное довѣріе.

Организаціонная дѣятельность.

1932 годъ есть годомъ реорганизаціи Общества. Было выбрано новое правленіе изъ здѣшнихъ земледѣльцевъ, которые уже достаточно проникнуты сознаніемъ потребности организованности земледѣльскаго класа и потому могутъ вполнѣ заняти отповѣдные мѣста въ веденіи Общества. Краевой Союзъ постарался о томъ, чтобы фаховое и административное веденіе было передано въ руки умѣлые и потому можна сказати, что 1932 годъ, въ которомъ найболѣе замѣтна господарская криза, означаетъ для Общества начало энергичной работы, задача которой есть достигнути финан-

http://rusyns-library.org – «Русинська Библіотека - ИИФ въ Ужгородѣ» - "Библіотека Стефана Бендаса", 07.2015

сового равновѣсія. Можно надѣятися, что уже въ 1933 году Общество будетъ стояти на болѣе прочномъ грунтѣ.

Правленіе. О заинтересованности членовъ правленія въ дѣятельности Общества показываетъ множество собраній, которыхъ всего отбылося 13 кромѣ Общаго Собранія, которое отбылося дня 23. мая 1932. На общемъ Собраніи предсѣдателемъ былъ выбранъ Балогъ Юрій, земледѣлецъ изъ с. В. Лучки, мѣстопредсѣдателемъ Д-ръ Кртекъ, статкаръ изъ с. Горонды, секретаремъ Иванъ Маркулинъ, земледѣлецъ изъ Кальника. Членами правленія были выбраны земледѣльцы: Садвари Михаилъ изъ Барбова, Ситаръ Димитрій изъ Кайданова, Деркачъ Стефанъ изъ Ракошина, Демко Михаилъ, краевой депутатъ изъ Мукачева. Замѣстители: Марухинъ Иванъ изъ Копиновецъ и Шпеникъ Василій изъ Страбичева.

Канцелярская работа. Что касается канцелярской работы то въ 1932 году было исполнено всего 1534 писемъ, т. е. получено 972 письма и отправлено 562.

Въ самыхъ разнообразныхъ справахъ посѣтило Общество 6149 особъ причемъ земледѣльцы обращалися не лишь по вопросамъ фаховымъ господарскимъ, но и по вопросамъ порціевымъ, судебнымъ и даже приватнымъ.

Разныхъ прошеній для членовъ было написано 197, причемъ Общество въ большинствѣ интервеновало по сихъ дѣлахъ уряды.

Члены общества. О развитіи Общества свидѣтельствуетъ приростъ числа членовъ. До 1. I. 1932 года Общество мало 2904 члена, но къ 31. XII. 1932 уже было членовъ 3.545 человѣкъ.

Такимъ образомъ на протяженіи одного року прибыло 639 членовъ, причемъ за послѣднихъ пять мѣсяцевъ прибыло 600 человѣкъ.

Довѣрники. Работа на мѣстахъ проводило Общество при помощи довѣрниковъ, которые были назначены въ каждомъ селѣ.

Довѣрникамъ давалися указанія на конференціяхъ, при служебныхъ поѣздкахъ консулента, въ урядовые годины въ канцеляріи, а при надобности посылалися письменные обѣжники.

Довѣрники назначилися болѣе способные члены Общества, которые мали довѣріе среди земледѣльцевъ.

Велося строгое наблюденіе за тѣмъ, чтобы довѣрники исполняли свою работу для добра земледѣльцевъ и въ томъ случаѣ, когда такой помощникъ недобросовѣстно исполнялъ свои повинности, тогда онъ замѣнялся особою болѣе способною.

Была такая замѣна въ 4 случаяхъ.

Персоналъ. Въ началѣ года велъ Общество секретарь и консулентъ, потомъ былъ принятъ одинъ практикантъ и канцелярская сила.

Позже былъ придѣленъ до Общества счетоводъ, а остальной персоналъ былъ перемѣненъ, такъ что въ концѣ года Общество велъ одинъ консулентъ и одна канцелярская сила.

http://rusyns-library.org – «Русинська Библіотека - ИИФ въ Ужгородѣ» - "Библіотека Стефана Бендаса", 07.2015

Непостоянство и тяжелые финансовые условія въ господарствахъ привели до того, что земледѣльцы въ великомъ множествѣ стали обращатися до Окружнаго Господарскаго Общества въ Мукачевѣ, чтобы Общество въ рамкахъ своего статута посредничало покупку господарскихъ потребностей и продуктовъ питанія.

Посредничество при покупкѣ господарскихъ потребностей для членовъ Общества.

Такъ, напримѣръ земледѣльцы обратилися съ просьбою до Общества, чтобы Общество организовало покупку для своихъ членовъ капусты и въ семъ року Общество довезло капусты 200 вагоновъ.

Къ сожалѣнію не могло Общество удѣлити больше внимания этой дѣятельности ибо на осень былъ недостаточный служебный персоналъ.

Капуста въ томъ часу куповалася торговцами по 9 и 11 кч и продавалася за 32—35 кч., фр-ко ст. Мукачево изъ чего видно, что торговцы мали на томъ великій доходокъ. Въ нѣсколькихъ случаяхъ, когда былъ способный довѣрникъ и самъ списалъ желающихъ и собралъ гроши и могъ раздѣлити капусту, посредничалъ консулентъ покупку и тогда люде платили за капусту гораздо меньше.

Въ будущемъ року, при посиленомъ персоналѣ, Окружное Господарское Общество маетъ надежду, что поможетъ земледѣльцамъ въ этомъ случаѣ, чтобы охранити ихъ отъ непомѣрно высокихъ доходковъ торговцевъ.

Подобнымъ способомъ ведетъ Общество посредническую дѣятельность и во всѣхъ другихъ потребностяхъ своихъ членовъ.

Растеніеводство.

Окружное Господарское Общество посредничаетъ своимъ членамъ покупку оригинальнаго посѣвнаго насенія, о которомъ земледѣльцы дуже интересовалися. Особый интересъ былъ на жито. Было подано много просьбъ о субвенціи на покупку оригинальнаго насенія.

Посредничество при покупкѣ насенія.

Весною 1932 года ОГОбщество провело великую акцію по обезпеченію земледѣльцевъ комоничнымъ насеніемъ, которая была довѣрена Обществу Окружнымъ урядомъ.

Всего было раздѣлено среди своихъ членовъ 52 метрака комоничнаго насенія съ помощью краевой подпоры.

Былъ проведенъ списокъ потребнаго насенія для ярнаго посѣва. Всего потребовалося 7.207 мет. овса, 5.586 мет. крумпель, 3.365 мет. кукурузы, и 9.967 кг. комоницы.

Главною акціею въ дѣятельности Общества въ минувшемъ року было обезпеченіе земледѣльцевъ тунею озимою пшеницею для посѣва.

Подобно другимъ мѣстамъ и мукачевскій округъ пострадалъ отъ хлѣбной ржавчины въ результатѣ чего урожай пшеницы былъ дуже слабый, а пошкодженое зерно не годилося для посѣва.

Земледѣльцы всего округа обращалися до Общества за помощью. Въ тѣхъ селахъ, которые были расположены по

http://rusyns-library.org – «Русинська Библіотека - ИИФ въ Ужгородѣ» - "Библіотека Стефана Бендаса", 07.2015

близости лѣсовъ, мыши уничтожили не лишь урожай жита и овса, но принесли огромные шкоды и крумплямъ. Это послужило причиною того, что въ округѣ появилося недостатокъ жита для посѣва.

Осеняя акція посѣвная.

Общество обратилося съ просьбою до Краевого уряда и просило субвенцію для посѣвного жита, котораго потребовалося 16 вагоновъ.

Краевой Союзъ зем. фах. орг. позаботилося объ зтуньшеной посѣвной пшеницѣ, которая была привезена изъ Мадьяріи безъ мыта.

Кромѣ того Краевой Союзъ закупилъ посѣвное жито, на которое была придѣлена значительная субвенція (кч. 60 на 1 метракъ), чтобы этимъ хотя бы частично помочи найхудобнѣйшимъ земледѣльцамъ Верховины.

На жаль Окружное Господарское Общество въ Мукачевѣ получило лишь 798 мет. жита, хотя потребность въ округѣ была на много большая и многіе земледѣльцы не достали этого насѣнія, однако и та акція, которая была проведена Обществомъ въ семъ дѣлѣ, много помогла.

Пшеничная акція была широкой помощной акціей. Окружное Господарское Общество раздѣлило всего 4.760.10 мет. пшеницы дробнымъ земледѣльцамъ и 290 мет. статкарамъ, которые получили пшеницу освобожденную отъ мыта, но безъ субвенціи.

Окружное Господарское Общество отбирало отъ земледѣльцевъ залогу на зерно и при этомъ у нѣкоторыхъ могло появитися сомнѣніе, которое однако скоро прошло, а когда же земледѣльцы получили прекрасное насѣніе, тогда у всѣхъ наступило не только полное успокоеніе и радость, но на много возросло довѣріе и авторитетъ Общества. О всеобщемъ довѣріи до Общества въ Мукачевѣ свидѣтельствуетъ и то, что и нѣкоторые села Береговскаго округа обратилися за полученіемъ пшеницы до Общества и стали членами его. Суть то колонія Гать, Нов. Ботрадь, с. Ботрадь и Батьево. Вмѣстѣ съ тѣмъ и статкары обратилися за полученіемъ насѣнія. Обоимъ этимъ сторонамъ треба было дати.

Такимъ образомъ Общество всего роздѣлило въ округѣ 5.050 10 мет. оригинальной мадьярской пшеницы, чѣмъ была не лишь достигнута помощь въ самомъ насеніи, но также одновременно и обновленъ посѣвной матеріалъ на цѣломъ округѣ. Такимъ образомъ эта акція мала и со стороны агрономической большое значеніе.

Благопріятная погода осенью способствовала доброму закорененію и развитію пшеницы, такъ что можно ожидати, что будущій урожай будетъ удачный, если конечно, якоенибудь новое несчастіе не постигнетъ земледѣльцевъ.

Организація табаководовъ при Обществѣ.

Понеже, между членами Общества есть много членовъ занимающихся разведеніемъ табаку, Окружное Господарское Общество во многихъ случаяхъ выступало съ интервенціями въ дѣлахъ сихъ членовъ.

http://rusyns-library.org – «Русинська Библіотека - ИИФ въ Ужгородѣ» - "Библіотека Стефана Бендаса", 07.2015

Кромѣ того старалося Общество о позволеніяхъ для новыхъ табаководовъ, которые до сего часу табакъ не пестовали.

Однако эта акція не мала полнаго успѣха, ибо табаковая режія не даетъ больше позволеній на пестованіе табаку въ новыхъ селахъ, а въ тѣхъ, гдѣ уже пестуется табакъ, не повышаетъ нормы.

Окружное Господарское Общество принимало участіе въ курсѣ табаководства устроеннаго въ колоніи Свобода.

Въ интересахъ членовъ пестователей табаку при Обществѣ заосновывается секція пестователей табаку, которая будетъ старатися о всѣхъ потребностяхъ табаководовъ.

Крумпли для саженія.

Въ концѣ 1932 года Общество приступило до подготовительныхъ работъ по обезпеченію на ярѣ 1933 года земледѣльцевъ крумплями для саженія. Въ 1932 году урожай крумпель былъ дуже слабый, а кромѣ того крумпли были поражены хворотою и сильно пошкожены мышами. Сильное вліяніе на урожай оказало и вырожденіе мѣстныхъ сортовъ крумпель, которые уже почти 10 роковъ не мѣнялися.

Насеніе комоницы.

Также производилися подготовительные работы по обезпеченію земледѣльцевъ комоничнымъ насеніемъ, которое Общество каждорочно для своихъ членовъ закупаетъ, такъ что земледѣльцы въ округѣ уже привыкли куповати насеніе при посредничествѣ Общества.

Дѣятельность Общество дала уже въ этомъ дѣлѣ значительный успѣхъ, ибо посѣвная площадь комоницы намного возросла. Продукція комоничнаго насенія съ каждымъ рокомъ ростетъ, но культуры суть сильно заражены »золотою ниткою« (кокотица).

Губленіе рослинныхъ шкодниковъ.

Окружное Господарское Общество задарь придѣлило для цѣли губленія шкодниковъ 2 мет. зеленаго каменя.

Общество, однимъ изъ первыхъ, обратило вниманіе на катастрофическіе шкоды причиняемые мышами и уже съ весны пропаговало широкую борьбу противъ мышей. Къ сожалѣнію со стороны земледѣльцевъ не было полнаго пониманія потребности такой борьбы и лишь послѣ урожая выяснилося, что предупрежденіе Общества мало великое основаніе.

Однако тогда уже было поздно и села, находящіеся по близости лѣсовъ страшно пострадали отъ мышей. Села же въ низинной части пострадали отъ ржавчины и засухи.

Гноеніе (ямы, гноевка, помпы, бочки на гноевку, опыты).

При служебныхъ поѣздкахъ на села и при всякомъ удобномъ случаѣ земледѣльцамъ широко пропаговалося о значеніи гноенія и потребности добраго сохраненія гноя и собиранія гноевки.

Для этой цѣли Общество просило субвенціи на будовлю ямъ на гноевку. Для полученія безплатныхъ штучныхъ пороховъ для членовъ Общества было подано 4 просьбы.

На селахъ читалися лекціи о значеніи гноенія земли, а также популяризовалося уживаніе пороховъ.

http://rusyns-library.org – «Русинська Библіотека - ИИФ въ Ужгородѣ» - "Библіотека Стефана Бендаса", 07.2015

Складъ господарскихъ машинъ.

Въ концѣ 1932 года были начаты подготовительные работы для будовли склада господарскихъ машинъ, въ которомъ округъ маетъ великую нужду. Тогда Общество сможетъ пропаговати господарскіе машины въ широкомъ размѣрѣ и кромѣ того Общество поможетъ снизити цѣну и тѣмъ дасть возможность куповати машины широкому кругу земледѣльцевъ.

Субвенціи на покупку господарскихъ машинъ.

Окружное Господарское Общество въ Мукачевѣ написало и направило для дальнѣйшаго рѣшенія 84 просьбы о придѣленіи подпоры на покупку господарскихъ машинъ. Къ сожалѣнію при днешнихъ условіяхъ не можна было субвенціями подпоровати стремленіе земледѣльцевъ подняти культурно свои господарства. Однако можна надѣятися, что условія такъ улучшатся, что продоставится возможность помочи тѣмъ земледѣльцамъ, которые стараются въ рамкахъ свои средствъ подняти свое господарство. Въ мукачевскомъ округѣ добре подготовлена для этого почва и можна вѣрити, что когда немного уменьшится нужда, то мукачевскій округъ скорыми шагами будетъ доганяти въ господарской интенсивности наши историческіе земли.

Силосованіе, пареніе приготовленіе кормовъ.

Была проведена широкая пропаганда устройства силосовыхъ ямъ. Много земледѣльцевъ этимъ интересуется. Подано 2 просьбы и придѣленіи субвенціи на такіе ямы. Общество маетъ надѣю, что если у дробныхъ земледѣльцевъ будетъ побудовано нѣсколько такихъ силосовыхъ ямъ, то интересъ до консервованія зеленаго корма скоро возростаетъ среди земледѣльцевъ.

Лекціями земледѣльцы поучалися о значеніи правильнаго кормленія.

Животноводство.

Подпора при купованіи расовыхъ быковъ.

Окружное Господарское Общество охотно идетъ навстрѣчу желаніямъ земледѣльцевъ мати расовыхъ быковъ-производителей и въ 20 случаяхъ съ полнымъ успѣхомъ интервеновало соотвѣтствующіе уряды о подпорѣ на покупку такихъ быковъ.

Консулентъ при своихъ служебныхъ поѣздкахъ производилъ выборъ быковъ для селъ.

Хлѣвы для скота.

Окружное Господарское Общество широко пропаговало будовлю удобныхъ хлѣвовъ и стаень. Земледѣльцамъ было написано 28 просьбъ для полученія подпоры на будовлю образцовыхъ хлѣвовъ.

Регистрація добраго скота и посредничество при продажѣ.

Окружное Господарское Общество организовало акцію продажи скота безъ помощи посредниковъ и эта акція была охотно встрѣчена на Моравіи. Однако практически проводити такую продажу было трудно, ибо не было потребной организаціи хователей.

Послѣ заоснованія Окружнаго Общества Разводителей домашняго скота можна будетъ проводити регистрацію добраго скота и разомъ съ тѣмъ посредничати прямую продажу земледѣльцамъ изъ историческихъ краевъ безъ участія перекупщиковъ.

http://rusyns-library.org – «Русинська Библіотека - ИИФ въ Ужгородѣ» - "Библіотека Стефана Бендаса", 07.2015

Окружное Господарское Общество въ Мукачевѣ придѣлило въ мѣсяцѣ мартѣ 1932 года отдѣльнымъ селамъ 6 желудочныхъ цѣвокъ, при чемъ также пояснило способъ употребленія ихъ.

Помощь при хворотахъ у скота.

Въ концѣ 1932 года Окружное Господарское Общество приготовляло работу по заложенію Общества разводителей скота, главная база, котораго мала быти въ В. Коропцѣ, гдѣ господари маютъ расовыхъ тирольскихъ быковъ и додаютъ племенной сѣро-гнѣдой скотъ для цѣлаго округа.

Организація разводителей скота.

Въ началѣ 1933 года будетъ при Окружномъ Господарскомъ Обществѣ заосновано »Окружное Общество Разводителей домашняго скота« и тогда основная организація ховáтелей будетъ включена въ это Общество.

Общество Разводителей домашняго скота будетъ вести племенные книги и будетъ проводити контроль дойности.

Когда въ Краевомъ представительствѣ было принято предложеніе краевого депутата Я. Машаты о заоснованіи фонда для борьбы съ лихвою со скотомъ, между членами Окружнаго Господарскаго Общества объявилася огромная заинтересованность о полученіи яловокъ.

Фондъ для борьбы съ лихвою со скотомъ.

Однако этотъ планъ не проводится въ жизнь ибо гроши для этой цѣли еще не придѣлены, несмотря на то, что подобная акція есть великой потребностью для нашего Верховинскаго селянства.

Нѣкоторые худобные села Мукачевскаго округа обратилися съ просьбою до Общества, чтобы Общество посредничало при покупкѣ расовыхъ козъ для своихъ членовъ. Въ семъ дѣлѣ начаты переговоры съ хователями такихъ козъ и эта акція будетъ производитися на ярѣ 1933 года. Причемъ будетъ производитися регистрація расовыхъ козъ, будетъ постарано о покупкѣ чистокровныхъ козловъ, чтобы держатели козъ могли сохранити чистую расу и тѣмъ ширити разведеніе племенныхъ козъ.

Посредничество для покупки расовыхъ козъ и регистрація ихъ.

Луговодство.

При посредничествѣ Окружнаго Господарскаго Общества было подано 4 просьбы для поведенія дренажа у членовъ Общества.

При бесѣдахъ и на лекціяхъ обращалося вниманіе земледѣльцевъ на недоброе содержаніе лукъ въ округѣ. Одновременно давалися поясненія о томъ, якъ треба доглядати за луками, якъ боротися противъ моху и якимъ способомъ ихъ обробляти.

Уничтоженіе моха на лугахъ.

Были заложены опыты съ гноеніемъ лукъ, а также подъ наблюденіемъ Общества произведены луговые работы въ селахъ: Ромачовицы, Пестрялово, Березинка, В. Коропецъ и Копиновцы.

Для членовъ Общества въ селахъ Ромачовицы, Пестрялово и Березинцы постарано о даровые порохи для проведенія опытовъ.

http://rusyns-library.org – «Русинська Библіотека - ИИФ въ Ужгородѣ» - "Библіотека Стефана Бендаса", 07.2015

Было дано 175 кило суперфосфату, 100 кило азотоваго вапна и 100 кило калійной соли.

Для управы лукъ въ с. Кальникъ была выдана Краевымъ урядомъ невеликая подпора для членовъ Общества.

Пропаганда перемѣны пастбинъ на луки.

Въ селѣ Ромачовицахъ было переорана пасло и засѣяно травяной смѣсью. Опытъ прошелъ успѣшно.

Садоводство.

Зтуньшеная продажа овочевыхъ деревьевъ.

Изъ разныхъ селъ округа было подано 15 просьбъ о придѣленіи подпоры на покупку зтуньшеныхъ овочевыхъ деревьевъ.

Чтобы помочь въ семъ дѣлѣ земледѣльцамъ округа, постаралося Общество достати для своихъ членовъ по зтуньшеной цѣнѣ въ Мукачевской державной овочевой школкѣ всего 4.688 скипцовъ: 1692 яблони, 1119 грушъ, 720 сливъ, 493 черешни, 217 вишенъ, 447 абрикосовъ.

Пропаганда догляду за овочевыми деревьями.

Дуже важному вопросу о доглядѣ за овочевыми деревьями было удѣлено много вниманія при лекціяхъ и въ началѣ года при Обществѣ находился одинъ практикантъ, который спеціально занимался пропагандою садоводства.

Подпора при обрызгиваніи деревьевъ.

Для уничтоженія шкодниковъ на деревьяхъ было придѣлено отъ Общества 80 литровъ »Арбороля«.

Показательное обрызгиваніе было проведено въ с. Лоховѣ, Ардановѣ, Лаловѣ. Въ с. Ракошинѣ было проведено показательное обрызгиваніе деревьевъ »Арзоколемъ«.

Винарство.

О закладываніи винницъ консулентъ Общества поучалъ членовъ. Показательное обрызгиваніе винницъ было проведено въ Лоховѣ, причемъ присутствовавшіе винари поучалися о способахъ борьбы со шкодниками. Для ознакомленія съ винарствомъ былъ посланъ отъ Общества на винарскій курсъ при Мукачевской Господарской школѣ практикантъ Пуга.

Разведеніе лозы.

Окружное Господарское Общество въ Мукачевѣ удѣлило также вниманіе и разведенію кошикарской лозы. На лекціяхъ поучалися земледѣльцы о томъ, якъ треба закладати лозняки.

Кромѣ того Общество постаралося о придѣленіи лозы с. Фогарашу, гдѣ и былъ открытъ курсъ кошикарскій.

Птицеводство.

Посредничество при продажѣ.

Для того, чтобы земледѣльцы могли достати справедливую цѣну на яйца, торговля которыми до днесь еще находится въ рукахъ торговцевъ, была проведена широкая пропагація въ рамкахъ вседержавного плана и организованія на селахъ зберень яицъ для правильной торговли съ большими городскими центрами. Окружное Господарское Общество нашло для этой цѣли способныхъ земледѣльцевъ, которые будутъ этой работою интересоватися и ее вести на селахъ.

Кромѣ того будетъ приступлено къ организаціи Общества Птицеводовъ. Дочастно въ с. Страбичевѣ и въ с. Кальнику

http://rusyns-library.org – «Русинська Библіотека - ИИФ въ Ужгородѣ» - "Библіотека Стефана Бендаса", 07.2015

заложены временные организаціи птицеводовъ, которые вызвали между земледѣльцами великій интересъ.

Зберни яицъ помогутъ Обществу пропаговати хованіе чистокровныхъ племенъ птицы.

Пчеловодство.

Заоснованіе Окружнаго Общества Пчеловодовъ.

Окружное Господарское Общество принимаетъ шаги до того, чтобы открывающееся Общество пчеловодовъ въ Мукачевѣ было присоединено до Окружнаго Господарскаго Общества въ Мукачевѣ и его дѣятельность распространялася на цѣлый округъ.

Общество надѣется, что при проведеніи сей акціи встрѣтитъ полное пониманіе со стороны пчеловодовъ и тѣмъ поможетъ развитію пчеловодства въ Мукачевскомъ округѣ.

Господарскіе опыты.

Закладываніе показательныхъ господарскихъ опытовъ.

Окружное Господарское Общество въ первую очередь проводило показательные опыты съ штучными порохами, чтобы показати земледѣльцамъ пользу отъ ихъ поуживанія.

Група участницъ курса варенія въ с. Кальнику 1932.

Было подано 18 просьбъ о придѣленіи задарь штучныхъ пороховъ для передовыхъ господарей.

Устройство собственнаго опытного поля.

Для того, чтобы помочи при недостаткахъ земли мукачевскимъ обывателямъ, Окружное Господарское Общество заарендовало отъ Державнаго Земельнаго Уряда землю на Дубровѣ общей площадью 180 кат. угровъ. Парцели изъ этого участка даются до аренды обывателямъ изъ Мукачева.

http://rusyns-library.org – «Русинська Библіотека - ИИФ въ Ужгородѣ» - "Библіотека Стефана Бендаса", 07.2015

Тяжелое господарское положенiе послѣднихъ роковъ привело до того, что многiе арендаторы не платили арендную платню по нѣсколько роковъ. Понеже Окружное Господарское Общество не можетъ выполняти свои повинности передъ Державнымъ Земельнымъ Урядомъ, примушено было Общество въ 1932 году при обновленiи аренды провести строгую ревизiю и давати землю лишь тѣмъ, кто заплатилъ напередъ гроши за аренду.

При обновленiи аренды Окружное Господарское Общество въ первую очередь давало землю дробнымъ земледѣльцамъ, которымъ кромѣ того была придѣлена и посѣвная пшеница. Нынѣ Общество старается, чтобы господаренiе на арендованыхъ парцеляхъ находилося подъ контролемъ Общества и земледѣльцы исправно господарили.

Однако, несмотря на грошевые затрудненiя земледѣльцевъ, Окружное Господарское Общество надѣется, что съ часомъ на этой землѣ удастся завести образцовое господарство, конечно при условiи, что Державный Земельный Урядъ оставитъ землю для дальнѣйшего пользованiя Обществу.

Окружное Господарское Общество намѣрялося оставити часть земли для организацiи опытного поля, но при великомъ земельномъ недостаткѣ, не можна было отказати земледѣльцамъ, а кромѣ того изъ общей площади Общество примушено было вернути Земельному Уряду 40 кат. угровъ, которые были придѣлены, яко парцели для будовли и потому Общество принуждено отказатися отъ устройства собственнаго опытнаго поля, а вмѣсто того постарается подняти господаренiе между земледѣльцами, арендующими парцели.

Для этой цѣли уже въ настоящемъ року начинаются подготовительные работы для проведенiя дренажа при державной подпорѣ въ 75 проц.

Культурно-просвѣтительная дѣятельность.

Акцiя ремесельныхъ учениковъ.

Въ концѣ 1932 года Окружное Господарское Общество при содѣйствiи ЧСл. Червенаго Креста начало широкую акцiю для обученiя дѣтей земледѣльцевъ ремесламъ.

Общество находитъ, что эта акцiя будетъ великою помощью для земледѣльцевъ въ ихъ нуждѣ, которая вызывается въ сильной степени раздѣленiемъ земли между всѣми дѣтьми и потому на Подкарпатской Руси въ дуже незначительной степени идетъ процесъ отлива сельскаго населенiя въ города. Примѣромъ сего есть то, что въ Мукачевѣ нѣтъ ремесельниковъ изъ мѣстнаго русскаго населенiя.

Отходъ части селянскихъ дѣтей для изученiя ремесла въ историческiе земли помогъ бы поднятiю культурнаго развитiя Карпаторусскаго обывательства, а кромѣ того со временемъ и обезпечилъ зд. Край домашними ремесельниками.

Поэтому въ семъ дѣлѣ Окружное Господарское Общество начало широку пропаганду.

http://rusyns-library.org – «Русинська Библіотека - ИИФ въ Ужгородѣ» - "Библіотека Стефана Бендаса", 07.2015

Лекціи съ образками.

Окружное Господарское Общество въ Мукачевѣ удѣлило великое вниманіе чтенію лекцій въ округѣ. Въ 1932 году было прочитано 36 лекцій на разные господарскіе темы.

Лекціи сопровождалися свѣтовыми образками, а въ тѣхъ селахъ, гдѣ была электрика, то былъ показанъ фильмъ.

Лекціи отбылися въ селахъ: Арданово, Барбово, Баркасово, Березинка, Бобовище, Чомонинъ, Дунковицы, Фогарашъ, Горонда, Кайданово, Кальникъ, Клечаново, Ключарки, Копиновцы, Куштановицы, Лалово, Лохово, Макарьево, Негрово, Н. Давидково, Нѣм. Кучава, Пистрялово, Ракошинъ, Ромачовицы, Русское, Станово, Страбичево, Свобода, В. Лучки, Завидово, Зняцево, Жуково.

Всюду земледѣльцы проявляютъ великій интересъ до лекцій, а особенно въ тѣхъ случаяхъ, когда сопровождаются свѣтовыми образками или фильмомъ.

Этотъ интересъ свидѣтельствуетъ о томъ, что нашъ народъ радо принимаетъ культуру, но лишь треба найти способы, чтобы вызвати интересъ съ его стороны.

Найбольшее значеніе маетъ бесѣда послѣ каждой лекціи, которая почти всегда затягиваются до позднихъ годинъ.

Значеніе Окружнаго Господарскаго Общества въ значительной мѣрѣ зависитъ отъ такой дружеской и непосредственной бесѣды со своими членами, но на жаль, Общество не маетъ для того достаточно средствъ, чтобы хотя по нѣсколько разъ посѣтити села на своемъ округѣ, которыхъ есть 92.

„Сельская ѣзда.“

Служащіе Окружнаго Господарскаго Общества помогли заоснованію сельской ѣзды въ мукачевскомъ округѣ.

Нынѣ есть организованая сельская ѣзда въ селахъ: Вел. Лучки, Н. Давидково, Кальникъ, Ракошинъ, Кузьминъ и Кайданово.

Идутъ приготовительные работы для заоснованія подобной организаціи сельской ѣзды въ селахъ: Форношѣ, Дрыснѣ, Жнятинѣ, Баркасовѣ, Выш. Коропцѣ, и Жофіи т. е. тамъ, гдѣ есть добрые хователи коней и гдѣ селянская молодежь поняла потребность такой организаціи.

Сотрудничество съ державными и публичными урядами и корпораціями.

Окружное господарское Общество сотрудничало съ учетно-освѣдомительнымъ урядомъ въ Ужгородѣ и сообщало ему свѣдѣнія о сотояніи посѣва и урожаѣ въ Мукачевскомъ округѣ.

Также охотно сотрудничало со Статистическимъ державнымъ урядомъ въ Прагѣ и сообщало свѣдѣнія объ урожаѣ въ округѣ.

Консулентъ Общества былъ референтомъ при опредѣленіи Статистическимъ урядомъ общаго урожая овочей.

Консулентъ Общества былъ членомъ Земледѣльской порадны при Державной Господарской школѣ въ Мукачевѣ.

Окружное Господарское Общество при всякихъ случаяхъ старалося о поднятіи фаховыхъ знаній своихъ членовъ и назначало своихъ членовъ до разныхъ курсовъ при Держ. Господарской школѣ въ Мукачевѣ.

http://rusyns-library.org – «Русинська Библіотека - ИИФ въ Ужгородѣ» - "Библіотека Стефана Бендаса", 07.2015

До курса для оглядыванія мяса было послано 3 члена, до курса по коневодству въ Турьихъ Реметахъ, было послано 3 члена.

Окружное Господарское Общество предложило 80 своихъ членовъ, яко кандидатовъ изъ мукачевскаго округа для Краевого суда въ Ужгородѣ и 6 членовъ для суда въ Береговѣ.

Статистика. Понеже, въ округѣ нѣтъ точной статистики относительно обывательства и раздѣленія земли: на земли собственные урбаріальные, о раздѣленіи земли на класы и т. д. начало осенью 1932 года Окружное Господарское Общество собирати подробные статистическіе свѣдѣнія и составило подробную вѣдомость о маетковыхъ условіяхъ обывательства Мукачевскаго округа.

Заключеніе.

Изъ всего рочнаго отчета можна заключити, якое значеніе маетъ Окружное Господарское Общество для округа, якую огромную работу исполнило Общество и якую еще можетъ выполнити въ будущемъ не лишь для самого земледѣлія, но и для выхованія земледѣльцевъ, яко гражданъ.

Для облегченія днешней нужды между земледѣльцами будетъ старатися Общество въ будущемъ году усилити свое посредничество при покупкѣ разныхъ потребъ для своихъ членовъ и тѣмъ снизити выдатки земледѣльцевъ. Также потребно организовати хователей и тѣмъ подняти скотоводство, а главное постаратися о выгодной продажѣ, якъ скота, такъ и продуктовъ скотоводства.

Поэтому будутъ открыты секціи разводителей домашняго скота, птицеводства, винарская, и заоснованы зберни яицъ.

Будетъ это тяжелая работа, но Общество постарается для ее исполненія привлечь и тѣхъ членовъ, которые уже за многіе роки подготовилися до сотрудничеcкой работы.

Потребно будетъ снова съ великимъ напряженіемъ и терпѣніемъ пропаговати работу на селахъ, чтобы пробудити селянъ отъ настоящей отсталости и подняти до высшаго ступеня культурнаго развитія и фаховаго знанія.

Днешніе тяжелые господарскіе часы найбольше ведутъ земледѣльцевъ до потребности фахового объединенія и потому можна надѣятися, что днешнее тяжелое время поможетъ къ сильному розростанію Окружныхъ Господарскихъ Обществъ, такъ, что въ будущемъ отчетѣ сможеме предложити болѣе утѣшительные числа о развитіи селянскихъ организацій въ самой молодой части ЧСР и ея самаго важнаго округа.

Инж. **Миллеръ** в. р.
консулентъ.

Балогъ Юрій в. р.
предсѣдатель.

http://rusyns-library.org – «Русинська Библіотека - ИИФ въ Ужгородѣ» - "Библіотека Стефана Бендаса", 07.2015

ОТЧЕТЪ

о дѣятельности ОКРУЖНАГО ГОСПОДАРСКАГО ОБЩЕСТВА ВЪ СВАЛЯВѢ

за годъ 1932.

—»()«—

Изъ приложеной ниже таблицы можно наглядно представити распредѣленіе угодій свалявскаго округа:

земли орной	5115 гектаровъ
луговъ	10448 гектаровъ
садовъ	424 гектаровъ
пасовискъ	2292 гектаровъ
лѣсовъ	57352 гектаровъ
число головъ рогатого скота	9410
число коней	1319
число козъ и овецъ	3796
число свиней	4102

Подготовка довѣрниковъ.

Окружное Господарское Общество въ Свалявѣ ведетъ правленіе, которое собирается обыкновенно одинъ разъ въ мѣсяцъ. Фаховая и канцелярская работа производится назначенымъ Краевымъ Союзомъ земледѣльскимъ консулентомъ, который одновременно является и секретаремъ Общества. Для исполненія работы на селахъ, Общество выбираетъ самыхъ способныхъ земледѣльцевъ, которые назначаются довѣрниками.

Повинность пропаганды Общества.

ОГО въ Свалявѣ въ 1932 году мало въ разныхъ селахъ 34 довѣрника, которые 14. V. 1932 были созваны на конференцію, гдѣ поучалися о своей работѣ на селахъ и о повинности широко пропаговати работу Общества между земледѣльцами. Несмотря на новизну дѣла, довѣрники добре справилися съ возложеною на нихъ задачею, что доказываетъ та широкая извѣстность Общества, которую оно маетъ за короткій часъ своей дѣятельности и значительное увеличеніе числа членовъ.

http://rusyns-library.org – «Русинська Библіотека - ИИФ въ Ужгородѣ» - "Библіотека Стефана Бендаса", 07.2015

Вступленіе новыхъ членовъ. При содѣйствіи довѣрниковъ въ 1932 году въ Общество вступило новыхъ 533 члена. Всѣ вновь вступившіе члены суть добрыми земледѣльцами, которые сознали потребность фахового земледѣльскаго объединенія. Такой приростъ числа членовъ есть показательный, если приняти во вниманіе, что зд. верховинскій округъ состоитъ найбольше изъ дробныхъ земледѣльцевъ.

Списки членовъ. Каждый довѣрникъ долженъ составляти списки членовъ и въ концѣ каждаго мѣсяца представляти ихъ въ канцелярію Общества. Такихъ списковъ было составлено 73.

Собираніе членскихъ взносовъ. По порученію Общества довѣрники собираютъ членскіе взносы и со списками возвращаютъ ихъ въ канцелярію Общества. Всего за годъ было собрано кч. 4116.

Правленіе Окруж. Господ. Общества въ Свалявѣ.

Во всѣхъ случаяхъ не было недочетовъ.

Повинностью довѣрниковъ есть установленіе разныхъ потребностей у членовъ въ своемъ селѣ, особенно насѣнія, пороховъ, господарскихъ машинъ и др.

О всѣхъ такихъ потребностяхъ довѣрники сообщаютъ Обществу, на основаніи которыхъ проводится акція.

Бесѣды. Для того, чтобы информировати членовъ, довѣрники ведутъ бесѣды съ земледѣльцами по господарскимъ вопросамъ, найбольше пользуяся для сего святами.

Такихъ бесѣдъ состоялося въ 1932 году 1847 въ 33 селахъ.

Чтеніе обѣжниковъ. О разныхъ акціяхъ Общество информируетъ членовъ кромѣ личныхъ бесѣдъ еще и письмеными обѣжниками, которые на селахъ прочитываютъ и поясняютъ довѣрники. За 1932 годъ всего было написано 600 обѣжниковъ.

http://rusyns-library.org – «Русинська Библіотека - ИИФ въ Ужгородѣ» - "Библіотека Стефана Бендаса", 07.2015

При проведеніи вспомагательныхъ акцій Обществу въ великой мѣрѣ помагаютъ довѣрники. Довѣрники ведутъ наблюденіе надъ акціями, составляютъ списки и т. п. Въ 1932 году довѣрники принимали участіе въ 8 акціяхъ.

Вспомагательные акціи.

На Подкарпатской Руси до днесь еще нѣтъ фахового земледѣльскаго журнала. Довѣрники на селахъ получаютъ политически-фаховую газету »Земледѣльскую Политику«, которую распространяютъ между земледѣльцами, а также собираютъ новыхъ подписчиковъ. Кромѣ того по предложенію зд. консулента будетъ довѣрникамъ посылатися земледѣльскій бюлетень, выдаваемый земледѣльскою порадною въ Н. Верецкихъ.

Распространеніе газетъ.

При всѣхъ лекціяхъ и курсахъ, которые организуетъ Общество довѣрники должны постаратися о томъ, чтобы было приготовлено помѣщеніе, освѣщеніе и т. п., а также, чтобы собралося достаточно слушателей.

Приготовленія для лекцій и курсовъ.

Черезъ довѣрниковъ Общество узнаетъ, на якіе вопросы изъ господарства хотѣли бы слушати земледѣльцы лекцію или курсъ. Всего было организовано въ 1932 году 3 курса и 18 лекцій въ разныхъ селахъ зд. округа.

Всѣ довѣрники маютъ инструкціи, чтобы во всѣхъ дѣлахъ на сельскихъ урядахъ защищали интересы земледѣльцевъ. И можно признати, что въ большинствѣ случаевъ сдѣлали великую помощь людямъ. Общество старается, чтобы на будущее время достигнути самаго широкаго сотрудничества между довѣрниками и сельскими урядами.

Защита интересовъ земледѣльцевъ въ сельскихъ урядахъ.

Для общаго руководства въ работѣ довѣрниковъ на селахъ, Общество созываетъ конференціи, на которыхъ довѣрники информируютъ о всѣхъ нуждахъ и потребностяхъ на селахъ, а также сообща обговариваются дѣла о будущихъ акціяхъ.

Участіе на конференціяхъ.

Такая конференція собирается всегда на веснѣ каждаго года, а въ случаяхъ потребности и въ другое время.

Всего отбылося 3 конференціи за отчетный годъ.

За свою работу довѣрники не получаютъ ніякой награды и потому при проведеніи опытовъ Общество старается по возможности такіе опыты проводити въ господарствахъ довѣрниковъ. Всего въ 1932 году было проведено въ господарствахъ довѣрниковъ 16 опытовъ.

Награда и опыты.

Довѣрникъ есть всегда особа пользующаяся почтеніемъ между земледѣльцами на селахъ и потому Общество съ довѣріемъ относится ко всѣмъ информаціямъ довѣрниковъ о членахъ. Въ тѣхъ случаяхъ, когда кто-нибудь изъ членовъ не исполняетъ своихъ повинностей и приноситъ шкоду Обществу, довѣрники должны о томъ сообщити и такой членъ исключается изъ Общества.

Предложенія о исключеніи членовъ.

Дѣятельность фахово-земледѣльская.

Одною изъ главныхъ задачъ ОГО есть обезпеченіе земледѣльцевъ добрымъ и тунимъ посѣвнымъ матеріаломъ.

Посредничество при покупкѣ насенія.

При подпорѣ Краевого Уряда и съ поддержкою Краевого Союза въ Мукачевѣ, Общество провело двѣ посѣвныхъ акціи:

http://rusyns-library.org – «Русинська Библіотека - ИИФ въ Ужгородѣ» - "Библіотека Стефана Бендаса", 07.2015

весеннюю и осеннюю. Обѣ эти акціи оказали великую помощь земледѣльцамъ зд. округа, которые сильно пострадали въ минувшихъ годахъ отъ неурожаевъ.

Во время весенней акціи было позычково придѣлено земледѣльцамъ 600 метраковъ овса по цѣнѣ кч. 135 со сплатою черезъ два года. Кромѣ того было привезено и раздѣлено 3 вагона крумпель для посадки, по цѣнѣ кч. 25. При этой акціи воспользовалося насеніемъ 1300 земледѣльцевъ изъ 33 селъ. При осенней посѣвной акціи было роздѣлено 200 метраковъ посѣвной пшеницы по цѣнѣ кч. 109.

Насеніе пшеницы получило 189 земледѣльцевъ изъ 14 селъ.

Кромѣ того при той же осенней акціи было роздѣлено 616 метраковъ посѣвной жита по цѣнѣ кч. 67.

Жито получило 1400 земледѣльцевъ изъ 28 селъ.

Насеніе придѣлялося земледѣльцамъ при участіи Окружной помощной комисіи.

Очистительные станціи.

Общество маетъ тріеры и очистительные млынки, которые находятся на селахъ подъ наблюденіемъ довѣрниковъ.

За режійную плату земледѣлецъ можетъ почистити свое насеніе и въ посѣвной сезонъ очистительные машины используются въ найбольшей степени.

Очистительные станціи находятся въ Свалявѣ и Полянѣ. Къ сожалѣнію Общество не маетъ достаточно средствъ, чтобы держати эти необходимые машины на другихъ селахъ.

Въ настоящее время Общество ведетъ переговоры, чтобы земледѣльскій инвентарь, принадлежащій раньше отдѣленію державнаго земледѣльскаго инспектора въ Свалявѣ, перешелъ въ пользованіе Общества.

Пропаганда травленія насенія.

Передъ каждой посѣвной кампаніей Общество устраиваетъ лекціи и бесѣды, на которыхъ пропагуетъ травленіе насенія.

Однако сія акція пока не даетъ достаточнаго успѣха, ибо земледѣльцы зд. округа суть худобные и при днешнихъ тяжелыхъ условіяхъ не могутъ куповати сравнительно дорогіе яды для травленія противъ головни.

Пропаганда новыхъ рослинъ.

Катастрофическое нападеніе мышей на поля принесло огромную шкоду, а кромѣ того принудило земледѣльцевъ скосити урожай еще въ зеленомъ состояніи. Для того, чтобы наградити шкоду, Общество вело широкую пропаганду сѣянія новыхъ рослинъ, которые можно было еще посѣяти, напримѣръ просо, рѣпа и др.

Изъ просовитыхъ растеній найбольше удачно ростетъ въ зд. условіяхъ просовидный могаръ.

Сѣялки.

Гористый характеръ мѣстности зд. округа и бѣдность обывательства не способствуютъ распространенію сѣялокъ и лишь въ южной части округа Общество старается пропаговати земледѣльцамъ ихъ примѣненіе.

Пропаганда рядового посѣва окоповыхъ ростлинъ.

Рядовой посѣвъ мало практикуется и потому Общество ведетъ пропаганду такого посѣва, ибо есть убѣждено, что принесетъ подвышеніе урожая.

Гноеніе.

Многіе члены Общества уже сознаютъ потребность правильнаго сохранія гноя, однако тѣснота у земледѣльцевъ

http://rusyns-library.org – «Русинська Библіотека - ИИФ въ Ужгородѣ» - "Библіотека Стефана Бендаса", 07.2015

не позволяетъ выбудованія дорого стоящихъ гноевищъ и ямъ для гноевки.

Общество провело 4 опыта съ гноеніемъ гноевкою и вапнованіемъ земли; опыты прошли успѣшно. Поля зд. округа терплятъ великій недостатокъ вапна, поэтому Общество старается о широкомъ употребленіи гноенія вапномъ, однако для этого потребуется подпора публичности, чтобы удешевити довозъ его. До того часу пока есть въ землѣ недостатокъ вапна, безполезно тратити гроши на дорогое штучное гноеніе.

Позычка госп. машинъ.

Общество не маетъ господарскихъ машинъ, которые бы могло позычати для пользованія земледѣльцамъ. Весь господарскій инвентарь принадлежащій быв. державному земледѣльскому инспектору въ Мукачевѣ, нынѣ находится въ веденіи земледѣльскаго референта окружнаго уряда. Понеже окружный урядъ не маетъ своего помѣщенія для сихъ машинъ, то они были придѣлены для держанія отдѣльнымъ земледѣльцамъ, которые нынѣ смотрятъ на эти машины, якъ на свой маетокъ и не даютъ для общаго пользованія.

По той причинѣ Общество старается перебрати этотъ инвентарь отъ окружнаго уряда и организовати отвѣчающій потребностямъ складъ господарскихъ машинъ, изъ котораго можна будетъ ихъ позычати членамъ.

Силосованіе и приготовленіе кормовъ.

Для увеличенія кормовыхъ запасовъ Общество широко пропаговало будованіе силосовыхъ ямъ и приготовленіе кормовъ запариваніемъ. Во многихъ селахъ были устроены лекціи и бесѣды по этому вопросу. Постройка меньшихъ силосовыхъ ямъ начата у четырехъ господарей и къ будущему сезону приготовляются многіе къ постройкѣ ямъ.

Выставка скота.

Недостатокъ финансовыхъ средствъ не позволилъ организовати выставокъ скота и его преміованія, какъ въ прошлые роки; осмотръ скота въ хлѣвахъ консулентъ проводилъ лично.

Торги.

Общество принимаетъ заявленія отъ земледѣльцевъ, которые маютъ добрый скотъ и если найдется достаточное множество, то будетъ организованъ въ округѣ торгъ, куда будутъ позваны торговцы изъ историческихъ краевъ.

Регистрація добраго скота и посредничество при продажѣ.

Во второй половинѣ 1932 года Общество при содѣйствіи довѣрниковъ составило списокъ добраго скота.

Всего было записано 38 головъ, въ большинствѣ коровъ. Общество посредничало при продажѣ 19 яловокъ. Дѣло это находится пока только въ началѣ.

Подпорованіе разводителей бычковъ и телятъ.

Подпорованіе разводителей племеного скота Общество проводило тѣмъ, что посылало для выпасыванія бычковъ на державные пасовиска. Всего было послано 30 бычковъ на державное пасовиско на полонинѣ »Керницы«.

Помощь при хворотахъ у скота.

Въ 1932 году Общество получило отъ Краевого Союза 6 желудочныхъ цѣвокъ, которые были розданы довѣрникамъ. Кромѣ того окружный урядъ въ Свалявѣ придѣлилъ еще 10 желудочныхъ цѣвокъ, 10 трокаровъ и 10 иригаторовъ, которые были розданы 10 селамъ.

http://rusyns-library.org – «Русинська Библіотека - ИИФ въ Ужгородѣ» - "Библіотека Стефана Бендаса", 07.2015

При содѣйствіи Общества была оказана ветеринарная помощь въ цѣломъ ряду случаевъ.

Подпоры за павшій скотъ.

Въ отчетномъ году у земледѣльцевъ округа погибло много скота отъ разныхъ хворотъ.

Общество писало всѣмъ пострадавшимъ земледѣльцамъ просьбы на полученіе подпоры, которую выдалъ окружный урядъ въ размѣрѣ отъ 100 до 300 кч.

Ассекурація скота.

Въ округѣ ассекурованы были лишь племенные быки. Остальной скотъ не ассекурується, ибо ассекураціоннаго дружества для скота на Подкарпатской Руси нѣтъ, а банки на Словакіи и Моравѣ карпаторусскій скотъ отказываются принимати, по той причинѣ, что здѣсь скотъ гибнетъ часто.

ОГО старается помочи въ семъ дѣлѣ земледѣльцамъ и въ настоящее время ведетъ приготовительные работы для того, чтобы въ будущемъ 1933 году заосновати ассекурацію скота въ зд. округѣ на основахъ взаимопомощи.

Фондъ для борьбы съ лихвою со скотомъ.

Въ зд. округѣ развита въ сильной степени лихва со скотомъ, которая проводитъ земледѣльцевъ до великой шкоды. При посредничествѣ Краевого Союза, постаралося Общество о томъ, чтобы Краевой урядъ въ Ужгородѣ для сей цѣли придѣлилъ подпору въ сумѣ кч. 20.000 для заоснованія фонда на борьбу съ лихвою со скотомъ. Изъ этого фонда будутъ куповатися племенные яловки, которые Общество будетъ придѣляти худобнымъ, но старательнымъ земледѣльцамъ.

Получившій яловку земледѣлецъ объязуется изъ приплоду вернути яловку, которая будетъ придѣлена другому, неимущему земледѣльцу. Такимъ способомъ черезъ нѣкоторое время можна будетъ освободити худобныхъ земледѣльцевъ отъ задолжености у лихварей, а кромѣ того развести на округѣ чистокровный скотъ.

Бѣлая свинья уже разводится по всему округу и почти совершенно вытѣснила »монголицу«, которая сохранилася лишь въ самыхъ глухихъ районахъ с. Керецкихъ и Березняка.

Земледѣльцы уже признали выгоду отъ разведенія бѣлыхъ свиней и потому въ настоящее время появилася широкая потребность въ племеникахъ. Земледѣльцы обращаются до Общества съ просьбою помочи имъ посредничествомъ при покупкѣ добрыхъ племенниковъ бѣлыхъ свиней. Во многихъ случаяхъ Общество посредничало при такой покупкѣ, главнымъ образомъ изъ Мукачевскаго округа и изъ державнаго маетку въ Н. Верецкихъ. Для организаціи широкой посреднической акціи общество не мало достаточно финансовыхъ средствъ, однако есть надежда, что эта задача будетъ исполнена въ наступающемъ 1933 году.

Курсы раціональнаго кормленія.

Для поднятія продуктивности кормленія, Общество организовало 6 лекцій въ селахъ: Нелипино, Стройно, Солочина, Плоское. При своихъ служебныхъ поѣздкахъ консулентъ Общества проводилъ на эту тему бесѣды съ земледѣльцами и поучалъ о способахъ правильнаго кормленія.

http://rusyns-library.org – «Русинська Библіотека - ИИФ въ Ужгородѣ» - "Библіотека Стефана Бендаса", 07.2015

Въ результатѣ господарской кризы много худобныхъ земледѣльцевъ не мало достаточно кормовъ для того, чтобы содержати корову.

Посредничество при покупкѣ племенныхъ козъ и регистрація ихъ.

Худобное обывательство зд. округа въ большинствѣ держитъ домашнихъ козъ, которые даютъ мало молока и не приносятъ пользы для господарства.

Чтобы помочи земледѣльцамъ въ этомъ отношеніи Общество провели широкую агитацію за разведеніе расовыхъ козъ, которые бы могли обезпечити худобнаго земледѣльца въ потребности молока. Въ результатѣ сей акціи при посредничествѣ Общества было закуплено 28 чистокровныхъ санскихъ козъ изъ Сангерберга, возлѣ Маріанскихъ лазней, по цѣнѣ 230—280 кч., которыхъ получили земледѣльцы съ разныхъ концовъ зд. округа.

Кромѣ того былъ купленъ 1 племенной козелъ. Всѣ земледѣльцы купившіе козы осталися вполнѣ успокоены.

Луговодство. Меліорація.

Общество широко пропаговало проведеніе меліорацій на сельскихъ лугахъ. При всѣхъ лекціяхъ и полевыхъ бесѣдахъ консулентъ Общества пояснялъ значеніе и пользу отъ осушительныхъ работъ на лугахъ. Было организовано 4 лекціи, 4 полевыхъ бесѣды, приготовлено больше просьбъ на придѣленіе подпоры на проведеніе меліоративныхъ работъ.

Очистка луговъ отъ моху.

Луга въ зд. округѣ суть сильно покрыты мохомъ и потому приносятъ малые урожаи травы. До сего часу земледѣльцы не очищали луговъ и лишь послѣ того, якъ Общество съ пропагаціоной цѣлью провело нѣсколько показательныхъ опытовъ, земледѣльцы признали пользу отъ очищенія луговъ отъ моху и начали очищати свои луга. Тяжелое финансовое положеніе не позволяетъ покупки достаточнаго числа луговыхъ боронъ.

Въ будущемъ предполагаетъ общество приложити всѣ старанія, чтобы при помощи сельскихъ урядовъ купити для земледѣльцевъ луговые бороны, при подпорѣ державныхъ урядовъ.

Очистка луговъ отъ кротовинъ.

Общество широко пропаговало очищеніе луговъ отъ кротовинъ, о чемъ сообщалося довѣрникамъ, которые руководили работами по очищенію луговъ.

Пропаганда о перемѣнѣ пасовискъ на луга.

Въ 1932 году общество вело широкую пропаганду между земледѣльцами о выгодахъ перемѣны пасовискъ на луга. Обращалося вниманіе, что на одичалыхъ пасовискахъ не можетъ быти достаточнаго множества кормовъ и потому земледѣльцы всегда терпятъ ихъ недостатокъ. Эта пропаганда имѣла частичный успѣхъ и нѣкоторые передовые земледѣльцы перемѣнили свои пасовиска на луга.

Увеличенія площади пасовискъ лѣсной реформой. Улучшеніе пасовискъ.

Одной изъ важныхъ господарскихъ задачъ въ округѣ свалявскомъ есть увеличеніе площади пасовисокъ. Въ 1932 году лѣсная реформа въ этомъ дѣлѣ значительно помогла, однако этого есть еще недостаточно для полнаго успокоенія земледѣльцевъ. Улучшеніе пасовисокъ и опыты съ періодическимъ выпасываніемъ не могли быти проведены въ 1932

http://rusyns-library.org – «Русинська Библіотека - ИИФ въ Ужгородѣ» - "Библіотека Стефана Бендаса", 07.2015

широкомъ размѣрѣ изъ-за недостатка финансовыхъ средствъ. Пропаганда велася въ формѣ бесѣдъ и лекцій.

Въ году посѣвъ травъ на зд. пасовискахъ не былъ произведенъ. Однако есть надежда, что въ 1933 году можно будетъ произвести улучшеніе пасовискъ при помощи подсѣва травъ на пасовискахъ селахъ. Образцовое улучшеніе хотя бы 2 сельскихъ пасовискъ есть необходимо, чтобы такимъ способомъ показати земледѣльцамъ пользу отъ подсѣва травъ.

Въ минулымъ великихъ морозовъ въ 1929 году въ зд. погибло много овочевыхъ деревьевъ, отъ чего садоводы понесли великую шкоду. Для того, чтобы помочь въ посадкѣ новыхъ деревьевъ, общество провело широкую акцію покупки овочевыхъ деревьевъ по зтуншеной цѣнѣ при подпорѣ краевого и окружного. Всего было придѣлено скипцовъ по зтуншеной цѣнѣ. Изъ этого было 800 сливъ, 500 яблонь, 400 черешень, 400 грушъ, 36 орѣховъ. Скипцы были закуплены изъ овочевой школки въ Мукачевѣ. Общество собрало свѣдѣнія о потребности скипцовъ на будуторую рахуютъ числомъ 1500.

Общество пропагуетъ разведеніе тѣхъ овочевыхъ, которые на торгу маютъ большій спросъ и платятся. На здѣшнемъ округѣ Общество старается имѣти такихъ сортовъ овочей: Рената зимняя, Йонатанъ и др. Изъ грушъ найбольше подходятъ къ своимъ условіямъ здѣшняго округа Масловка и Сомъ. Въ планѣ работы на 1933 годъ Общество предполагаетъ организовати курсъ лекцій по садоводству.

Общество широко пропагандировало доглядъ при помощи бесѣдъ и летучекъ.

Господарское Общество въ Свалявѣ въ 1932 году безплатно для обрызгиванія деревьевъ 200 кг. Изъ-за недостатка финансовыхъ средствъ Общество выдавати не могло.

На веснѣ 1933 года окружной урядъ маетъ организовати на овочевыхъ деревьяхъ съ участіемъ школъ ергичную борьбу противъ бѣлаго овочеваго мотыля.

Домашняя птица отличается довольно высокой однако отсутствуютъ совершенно мясные породы. Для поднятія у земледѣльцевъ птицеводство, общество акцію посредничества при покупкѣ яицъ для начистокровныхъ племенныхъ куръ. Въ 1932 году плено при посредничествѣ общества 400 яицъ

Общество пропаговало разведеніе тяжелыхъ породъ гусей особенно гусей чешскихъ и энденскихъ и качекъ

Для печенія обывательства зд. округа мясомъ Общество широкую агитацію о разведеніи кроликовъ

http://rusyns-library.org – «Русинська Библіотека - ИИФ въ Ужгородѣ» - "Библіотека Стефана Бендаса", 07.2015

(труськовъ). Изъ породъ допоручалися кролики белгійскіе, какъ дающіе много мяса и добрую кожу. Въ отчетномъ году Общество посредничало при покупкѣ племенныхъ кроликовъ въ 9 случаяхъ.

Заоснованіе объединенія разводителей дробныхъ господарскихъ животныхъ

Для того, чтобы можно было достигнути большаго успѣха разведенія дробныхъ господарскихъ животныхъ, постановило Общество заосновати въ 1932 году самостоятельное объединеніе разводителей дробныхъ господарскихъ животныхъ въ Свалявѣ. Учредительное собраніе этого объединенія состоялося 28. VII. 1932. Объединеніе маетъ 42 члена, а работа въ немъ ведется подъ руководствомъ консулента.

Пчеловодство. Пропаганда рамочныхъ ульевъ.

Изъ-за недостатка финансовыхъ средствъ, Общество не могло подпоровати пчеловодовъ при покупкѣ рамочныхъ ульевъ и вся дѣятельность въ этомъ дѣлѣ заключалася лишь въ пропагандной работѣ. Однако нужно признати, что зд. округъ уже пользуется большимъ числомъ такихъ ульевъ.

Пчеларскіе курсы.

Еще и поднесь рамочные ульи продаются въ зд. округѣ по высокой цѣнѣ и потому Общество старается о томъ, чтобы заосновати нѣсколько курсовъ о домашней выработкѣ рамочныхъ ульевъ. Въ 1933 году будетъ проведенъ курсъ въ селѣ Выш. Грабовницѣ для окружающихъ селъ: Изворская, Гута и Изворъ.

Пропаганда лозунга: „Не убивайте пчелъ“.

Общество при участіи мѣстныхъ пчеларскихъ кружковъ подготовляетъ летучку съ пропагандой не убивати пчелъ.

Заоснованіе окружнаго объединенія пчеларей.

Всѣ существующіе въ зд. округѣ пчеларскіе кружки не суть объединены и потому въ нихъ не можетъ проводитися организованная, плановая работа. По этой причинѣ Общество приготовляетъ матеріалы для того, чтобы въ наступающемъ 1933 году заложити окружное объединеніе пчеларей.

Закладываніе показательныхъ опытовъ.

Для того, чтобы наглядно показати земледѣльцамъ выгоды отъ гноенія штучными порохами, объ увеличеніи урожая кормовъ, о необходимости правильной обработки земли, о доглядѣ за лугами и пасовисками, закладывало Общество разные показательные опыты, которые сопровождалися полевыми бесѣдами. Въ 1932 году было заложено 6 опытовъ съ гноеніемъ, 3 опыта кормовыхъ, 4 опыта на лугахъ и 2 опыта сортовыхъ. Всѣ опыты успѣшно закончилися, кромѣ опытовъ сортовыхъ, которые поѣли мыши.

Полевые бесѣды.

При проведеніи полевыхъ опытовъ консулентъ всегда бесѣдовалъ съ земледѣльцами и пояснялъ значеніе ихъ.

Земледѣльцы отноятся съ великимъ интересомъ къ такимъ бесѣдамъ. Всего за отчетный годъ состоялося 44 полевыхъ бесѣды по разнымъ господарскимъ вопросамъ.

Бесѣды, лекціи и діапозитивы.

Самыми дѣйствительными и полезными въ дѣлѣ культурно-просвѣтительномъ, суть бесѣды съ членами. Такіе бесѣды совершаются найбольше при служебныхъ посѣщеніяхъ консулента на селахъ. При томъ найбольше помагаютъ довѣрники.

При такихъ бесѣдахъ обсуждаются всѣ господарскіе вопросы, интересующіе земледѣльцевъ. Этой дѣятельностью Общество пріобрѣло большую извѣстность среди обыва-

http://rusyns-library.org – «Русинська Библіотека - ИИФ въ Ужгородѣ» - "Библіотека Стефана Бендаса", 07.2015

тельства зд. округа. За отчетный годъ было проведено 144 бесѣды, не считая короткихъ бесѣдъ съ довѣрниками.

Другимъ наиболѣе важнымъ пропагаціоннымъ средствомъ есть устройство лекцій съ діапозитивами. Всего было устроено 16 лекцій съ свѣтовыми образками въ разныхъ селахъ зд. округа. Эти лекціи вызывали широкій интересъ между земледѣльцами.

Курсы. Общество постаралося объ организаціи практическихъ курсовъ, на которыхъ земледѣльцы поучалися по разнымъ вопросамъ господарства. Въ отчетномъ году было организовано всего лишь 3 курса: одинъ курсъ господарскій и 2 курса варенія.

Участницы курса варенія въ с. Стройнѣ. 1932.

Господарскій курсъ 14-ти дневный былъ открытъ въ селѣ Нелипино въ ноябрѣ 1932 года, который посѣщало 31 земледѣльца. Курсы варенія и шитья были открыти въ с. Нелипино и с. Стройно и каждый продолжался 30 дней.

Курсы варенія и шитья мали цѣлью научити женъ и дочерей нашихъ земледѣльцевъ приготовляти пищу изъ домашнихъ продуктовъ, но такъ чтобы эта пища была добрая и полезна. Кромѣ того курсантки научилися кроити и шити простое домашнее шаття и бѣлье.

Курсы варенія и шитья посѣтило 36 курсантокъ въ возрастѣ отъ 16 до 25 роковъ.

Курсы вызываютъ всеобщую заинтересованость между земледѣльцами зд. округа.

Земледѣльскіе дни. Въ 1932 году земледѣльскіе дни не устраивалися. Общество надѣется, что 1933 финансовое положеніе земледѣльцевъ окрѣпнетъ и тогда можно будетъ организовати земледѣльскіе свята.

http://rusyns-library.org – «Русинська Библіотека - ИИФ въ Ужгородѣ» - "Библіотека Стефана Бендаса", 07.2015

По той причинѣ, что дѣятельность Общества въ зд. округѣ началася недавно, а также и потому, что у земледѣльцевъ нѣтъ добраго выставочнаго матеріала, Общество въ 1932 году не организовало окружную земледѣльскую выставку. Однако Общество старается, чтобы такую выставку организовати въ будущемъ году. **Окружные земедѣльскіе выставки.**

Въ 1932 году Общество приготовлялося для организаціи »Сельской ѣзды« въ зд. округѣ и для этого было послано на курсъ коневодства въ Тур. Реметахъ 2 молодыхъ земледѣльца, чтобы тамъ подготовилися для инструкторской работы въ »Сельской ѣздѣ«, которую въ началѣ будущаго года Общество надѣется организовати. **Сельская ѣзда.**

Дѣятельность Общества все возрастаетъ и въ теченіи 1932 года канцелярія получила и отправила всего 960 чиселъ, не считая обѣжниковъ, пропаганднаго матеріала, разныхъ просьбъ для членовъ и т. д. Можно предполагати, что канцелярская работа въ Обществѣ въ будущемъ 1933 году возростетъ до такой степени, что потребуется еще дополнительная канцелярская сила. **Заключеніе. Работа канцеляріи.**

Въ теченіи 1932 года канцелярію Общества посѣтило всего 2.043 особъ по разнымъ господарскимъ зправамъ: губленіе шкодниковъ, подпора на машины, лѣсная реформа, разные господарскіе опыты, покупка овочевыхъ скипцовъ, шкоды при катастрофахъ природныхъ, въ дѣлахъ судовыхъ, экзекуціяхъ, порціевыхъ и т. д. **Посѣщеніе.**

Въ 1932 году Общество мало всего 154 урядовыхъ дня. Среднее посѣщеніе поставляетъ 14 земледѣльцевъ. **Урядовые дни.**

Въ 1932 году консулентъ Общества совершилъ 198 служебныхъ поѣздокъ на 34 села. **Служебные поѣздки консулента.**

Всѣхъ собраній въ 1932 году состоялося 12. Порадъ и засѣданій 14. Число довѣрниковъ 33. Число членовъ 675. **Организація.**

Общество постоянно растетъ. Постоянная помощь въ разныхъ дѣлахъ и подпорованіе дробныхъ земледѣльцевъ вызываетъ общіе симпатіи и довѣріе не лишь у своихъ членовъ, но и у всѣхъ земледѣльцевъ округа. Нынѣ земледѣльцы сознаютъ и оцѣниваютъ ту огромную работу, которую для ихъ пользы и выгоды исполняетъ Окружное Господарское Общество. Господарское Общество въ Свалявѣ исполнило свою задачу въ 1932 году и такимъ способомъ присоединилося къ общей работѣ для поднятія благобыта земледѣльскаго класа. **Заключеніе.**

Влад. Шатковскій в. р.
консулентъ.

Михаилъ Шикъ в. р.
предсѣдатель.

http://rusyns-library.org – «Русинська Библіотека - ИИФ въ Ужгородѣ» - "Библіотека Стефана Бендаса", 07.2015

ОТЧЕТЪ

О ДѢЯТЕЛЬНОСТИ

РАЙОННАГО ГОСПОДАРСКАГО ОБЩЕСТВА

ВЪ НИЖНИХЪ ВЕРЕЦКИХЪ.

за годъ 1932.

—»()«—

Дѣятельность Господарскаго Общества въ Ниж. Верецкихъ можно раздѣлити на три части: организаціонную, земледѣльскую и культурно-просвѣтительную.

С. Нижніе верецкіе находятся въ срединѣ веречанской Верховины. Районъ Господарскаго Общества составляется изъ 4 нотаріатовъ: Ниж. Верецкіе, Бескидъ, Воловецъ и Жденьово. Всего 32 села и 4 поселка. Обывательство округа, главнымъ образомъ, состоитъ изъ земледѣльцевъ, занимающихся скотоводствомъ. Орной земли на Верховинѣ есть мало. Изъ полевыхъ культуръ разводятся: крумпли, овесъ и въ небольшомъ размѣрѣ жито. Обывательство занимается также случайной работою въ лѣсахъ.

Фабрикъ на Верховинѣ нѣтъ за исключеніемъ лѣсныхъ пилъ въ Воловцѣ и Жденьовѣ, которые въ настоящее время работаютъ дуже слабо.

Въ 1932 году Правленіе Общества было выбрано на общемъ собраніи въ 1931 году.

Работа между молодыми земледѣльцами.

Общество постаралося вызвати между молодыми земледѣльцами интересъ къ фаховому объединенію.

Въ разныхъ селахъ были организованы земледѣльскіе кружки, до которыхъ привлекалися найбольше молодые господари. При помощи такихъ кружковъ Общество могло проводити свою работу къ поднесенію земледѣлія. Нужно признати, что работа въ зд. округѣ встрѣчается съ великими затрудненіями, ибо край здѣшній еще не оправился послѣ военнаго разоренія.

Земледѣльская порадная.

Въ 1932 году была заоснована при Обществѣ земледѣльская порадная, гдѣ земледѣльцы могли задарь получити правильную пораду по всѣмъ интересующимъ ихъ вопросамъ. Въ составъ этой порадни входили фаховцы.

Довѣрники.

Главною задачею Общества было войти въ найтѣснѣйшую

http://rusyns-library.org – «Русинська Библіотека - ИИФ въ Ужгородѣ» - "Библіотека Стефана Бендаса", 07.2015

связь съ земледѣльцами на селахъ и знати ихъ нужды. Для этой цѣли на каждомъ селѣ были выбраны способные и пользующіеся довѣріемъ особы, которые были назначены довѣрниками. При содѣйствіи кадра довѣрниковъ Общество всегда было освѣдомлено о всѣхъ потребностяхъ своихъ членовъ, даже и въ самыхъ отдаленныхъ селахъ. Каждый мѣсяцъ собиралися всѣ довѣрники въ Обществѣ и на такихъ собраніяхъ получали инструкціи для дальнѣйшей работы на своихъ селахъ.

Правленіе районнаго Господ. Общества въ Ниж. Верецкихъ.

Связь съ урядами.

Чтобы помагати земледѣльцамъ въ разныхъ урядовыхъ дѣлахъ Общество поддерживало постоянную связь съ урядами и выступало съ интервенціями на защиту дѣлъ своихъ членовъ.

Дѣятельность фахово-земледѣльская.

Акція по увеличенію кормовъ.

Единая помощь, которая въ настоящее время могла быти дѣйствительной для поднятія верховинскаго господарства есть увеличеніе и улучшеніе хова скота и свиней. Однако для того, чтобы верховинскій земледѣлецъ могъ держати достаточное множество скота и свиней, въ первую очередь потребно было увеличити производство кормовъ. Съ этой цѣлью Общество начало широкую пропаганду за увеличеніе урожайности луговъ и пасовискъ.

Общество проводило показательные опыты съ подсѣвомъ травъ и правильной обработкою луговъ. Земледѣльцамъ пояснялося значеніе догляда за лугами, очищеніе ихъ отъ моха и т. п.

http://rusyns-library.org – «Русинська Библіотека - ИИФ въ Ужгородѣ» - "Библіотека Стефана Бендаса", 07.2015

Опыты. Въ 1932 году Общество провело 18 опытовъ съ штучнымъ гносніемъ. Потребный матеріалъ Общество постаралося получити отъ нѣкоторыхъ фирмъ, которые были заинтересованы въ томъ, чтобы мати будущій сбытъ.

Опыты были проведены на лугахъ и съ полевыми культурами. Парцели съ опытами находилися на видныхъ мѣстахъ и вызывали великій интересъ у земледѣльцевъ.

Опыты мали важное значеніе, ибо показали наглядно, что есть способы, которыми можно подняти урожайность.

Кейдовое господарство. Съ цѣлью пропаганды Общество при подпорѣ Краевого уряда у земледѣльца И. Матолы заложило показательное кейдовое господарство. Господарство маетъ 15 к. у., которые поросли кустами и сильно покрыты мохомъ. Эта земля почти не давала дохода.

Прежде всего вся земельная площадь была очищена отъ моху и кротовинъ, послѣ чего переорана и составленъ посѣвной планъ. При подпорѣ Краевого уряда и управленія держ. полонинами въ Раховѣ были поставлены господарскіе будовли и закупленъ необходимый инвентарь. Для гноевки были побудованы цементовые ямы съ такимъ расчетомъ, чтобы изъ нихъ гноевка могла ростекатися на весь участокъ.

Это показательное кейдовое господарство маетъ великое значеніе для зд. верховинскаго господаренія и послужитъ добрымъ примѣромъ для многихъ земледѣльцевъ.

Посѣвъ травъ. На полонинахъ проводятся опыты съ посѣвомъ травъ. Эти опыты проводятся опытной станціей въ Н. Верецкихъ и ихъ результаты используются Обществомъ.

Посѣвная акція. При весенней вспомагательной посѣвной акціи земледѣльцамъ зд. округа было придѣлено 11 вагоновъ посѣвного овса. Это насеніе было дано позычково съ условіемъ возвращенія черезъ два года.

Осенью 1932 года между земледѣльцами зд. округа было раздѣлено 100 метровъ посѣвного жита. Эта акція была проведена при содѣйствіи Краевого Союза въ Мукачевѣ и при подпорѣ министерства Земледѣлія.

Осенняя акція мала цѣлью пропаговати между земледѣльцами сѣяніе жита, какъ награда неростущей здѣсь кукурузы. Общество кромѣ того проводило приготовительные работы для посѣвной акціи на веснѣ 1933 года.

Меліорація. Осенью 1932 года при содѣйствіи Общества была проведена первая меліорація въ зд. округѣ въ с. Подполовцы. Кромѣ того было организовано водное дружество, которое уже ведетъ свою работу.

Земельная реформа на лѣсной землѣ. Земельная реформа была проведена въ селахъ: Тишово, Быстрое, Котельница, Мишкаровицы, Бѣласовицы, Борсучина, Шербовецъ, Латурка, Абранка, Буковецъ, Пашковцы, Перекрестное, Кычерня, Нижняя, Вышняя и Новая Ростока.

Кромѣ проведеной земельной реформы въ указаныхъ селахъ уже начато проведеніе также въ селахъ: В. Грабовница, Скотарское и Воловецъ. Общество старалося, чтобы при надѣленіи землею по возможности были успокоены интересы

http://rusyns-library.org – «Русинська Библіотека - ИИФ въ Ужгородѣ» - "Библіотека Стефана Бендаса", 07.2015

малоземельныхъ селянъ и въ этихъ дѣлахъ часто обращалося на Земельный Урядъ.

Садоводство.

Въ 1932 году было закуплено земледѣльцами зд. округа 400 овочевыхъ скипцовъ. Кромѣ того земледѣльцы пересаживали молодые дикіе деревца изъ лѣса, которые потомъ скипили скипцами изъ опытной станціи въ Н. Верецкихъ Работу проводилъ консулентъ Общества лично. Въ этомъ же году заложено четыре образцовыхъ сада у нѣкоторыхъ найболѣе передовыхъ господарей.

Губленіе шкодниковъ.

Господарское Общество въ Н. Верецкихъ совмѣстно съ Обществомъ въ Свалявѣ организовало широкое губленіе полевыхъ мышей, которые въ семъ року принесли огромные шкоды на поляхъ у земледѣльцевъ зд. округа. Губленіе проводилося сѣроуглеродомъ и отравленой пшеницею. Консулентъ Общества руководилъ работою при губленіи.

Акція была проведена успѣшно и частично поля были спасены отъ шкоды.

Выпасаніе яловокъ на полонинахъ.

У земледѣльцевъ зд. округа были выбраны найлучшіе яловки и бычки въ числѣ 80 головъ и отправлены на лѣтній выпасъ на полонину »Кирницу«, гдѣ они выпасалися на богатой травою полонинѣ.

За время выпаса молодой скотъ значительно выросъ и окрѣпъ, такъ что въ среднемъ вага одной головы доходила до 80 кило.

Этотъ молоднякъ потомъ послужитъ добрымъ племеннымъ матеріяломъ.

Разведеніе свиней.

Для поднятія свиноводства Общество постаралося въ нѣкоторыхъ селахъ завести племенныхъ кнуровъ бѣлой расы. При всѣхъ служебныхъ посѣщеніяхъ консулентъ широко пропаговалъ разведеніе бѣлыхъ свиней, которые даютъ больше выгоды для земледѣльца, чѣмъ свинья »монголица«.

Свиноводство въ зд. верховинскомъ господарствѣ есть однимъ изъ главныхъ доходковъ и потому Общество удѣляло великое вниманіе развитію этой отрасли господарства.

Помощь ветеринарная.

Краевой Союзъ въ Мукачевѣ придѣлилъ Обществу 10 желудочныхъ цѣвокъ, которые были розданы на села.

Кромѣ того Общество еще получило 10 цѣвокъ отъ окружнаго уряда въ Свалявѣ. Всѣ желудочные цѣвки находятся у довѣрниковъ, которые суть научены, якъ потребно пользоватися ними при вздутіи у скота и въ случаяхъ потребностей земледѣльцы пользуются ними. Въ случаяхъ появленія заразной хвороты у скота ветеринарный лѣкарь производитъ осмотръ скота и потомъ такой скотъ ведется въ эвиденціи Общества, до полнаго его выздоровленія.

Благодаря своевременной помощи остановлено распространеніе хвороты »червенки« у свиней въ с. Завадкѣ, Вербіяшъ, Петросовицы и Н. Ростока.

Земледѣльцы поучаются о лѣченіи, а также якъ треба доглядати за свиньями и скотомъ, чтобы предупредити хвороту.

http://rusyns-library.org – «Русинська Библіотека - ИИФ въ Ужгородѣ» - "Библіотека Стефана Бендаса", 07.2015

Дѣятельность культурно-просвѣтительная.

Лекціи и бесѣды. Найменьше два раза въ мѣсяцъ консулентъ Общества посѣщалъ села, гдѣ на мѣстѣ бесѣдовалъ съ земледѣльцами о разныхъ господарскихъ вопросахъ.

Въ такихъ собесѣдованіяхъ всегда принимало участіе много земледѣльцевъ, которые съ великимъ интересомъ обсуждали свои земледѣльскіе дѣла.

Въ нѣкоторыхъ селахъ были организованы лекціи на самые важные господарскіе темы.

Курсы варенія. При подпорѣ Краевого Союза зем. общ. въ Мукачевѣ Общество открыло курсъ варенія въ Н. Верецкихъ, на которомъ курсантки поучалися приготовленію доброй и питательной пищи изъ тѣхъ продуктовъ, которые маютъ въ господарствѣ. Курсъ посѣщало 25 курсантокъ, которые практически научилися варити. Кромѣ того районный лѣкарь д-ръ Литовъ прочиталъ нѣсколько лекцій о домашней гигіенѣ и доглядѣ за дѣтьми. Теоретическую науку вела фаховая учительница подъ руководствомъ консулента Общества.

Ладиславъ Пеханекъ в. р.
консулентъ.

Василій Щерецкій в. р.
предсѣдатель.

http://rusyns-library.org – «Русинська Библіотека - ИИФ въ Ужгородѣ» - "Библіотека Стефана Бендаса", 07.2015

ОТЧЕТЪ

о дѣятельности ОКРУЖНАГО ГОСПОДАРСКАГО ОБЩЕСТВА ВЪ ИРШАВѢ

за годъ 1932.

—»()«—

Въ ниже приведеной таблицѣ даеме наглядное указаніе распредѣленія земельныхъ угодій въ иршавскомъ округѣ:

Орной земли	16926 гек.
Луга	13258 гек.
Сады	1584 гек.
Пасовиска	12285 гек.
Лѣса	36024 гек.
Винницы	84.3 гек.
Неплодная земля	1484 гек.
Число рогатой скотины . . .	15666 гек.
Число коней	2576 гол.
Число овецъ и козъ	3360 гол.
Число свиней	5752 гол.

Окружное Господарское Общество въ Иршавѣ было основано въ 1924 року. Въ 1926 р. въ Обществѣ состояло членовъ 427. Въ 1931 р. дѣятельность Общества временно прекратилася, но въ томъ же году была обновлена фаховая и организаціонная работа, что привело до значительнаго развитія и широкой дѣятельности.

Мѣстные условія.

Почти всѣ селянскіе господарства въ округѣ суть дробные за исключеніемъ нѣсколькихъ — среднихъ. Культурный уровень обывательства есть низкій, господареніе примитивное, страдающее недостаткомъ капитала. Политическіе, религіозные и національные раздоры еще больше увеличиваютъ недостатки и затрудняютъ культурную и агрономическую работу.

Реорганизація ОГОбщества.

Въ іюнѣ мѣсяцѣ 1931 отъ Краевого Союза госп. Обществъ въ Мукачевѣ былъ посланъ земледѣльскій консулентъ для

http://rusyns-library.org – «Русинська Библіотека - ИИФ въ Ужгородѣ» - "Библіотека Стефана Бендаса", 07.2015

веденія Общества въ Иршавѣ. Съ этого времени начинается быстрое развитіе Общества и всестороння его дѣятельность. Къ концу 1931 года членовъ состояло 427.

I. Дѣятельность организаціонная.

Окружное Госп. Общество ведется точно по статуту. Функціонеры были выбраны Общимъ Собраніемъ дня 9. іюля 1931.

Организаціонная работа между 1139 членами въ 1932 году исполнялася въ 39 селахъ 39-ью мѣстными довѣрниками подъ руководствомъ Общества. Въ 1932 году отбылося 11 засѣданій Правленія, 5 засѣданій президіи, 1 общее собраніе и 1 конференція довѣрниковъ. Консулентъ Общества выбранъ секретаремъ и кассиромъ. Отъ декабря мѣсяця функціи предсѣдателя исполняетъ Утлый Янъ, земледѣлецъ изъ Иршавы.

Правленіе Окружнаго Господ. Общества въ Иршавѣ.

Дѣятельность довѣрниковъ.

Значеніе Общества между селянами найлучше пропагуютъ довѣрники. Число членовъ возросло до 1139, а членскихъ взносовъ было собрано на кч. 4639.40.

На основаніи зправъ довѣрниковъ о потребностяхъ селянства, проводилися весенніе и осенніе посѣвные акціи. Всего роздѣлено было 1000 кило овса, 2300 кило комоницы, 700 кило жита, 850 кило пшеницы. Въ 1932 году всѣ довѣрники добре исполняли свои повинности.

Награда довѣрниковъ.

Функція довѣрника есть честная. Въ отчетномъ году за свою работу не получили ніякой награды и даже не требо-

http://rusyns-library.org – «Русинська Библіотека - ИИФ въ Ужгородѣ» - "Библіотека Стефана Бендаса", 07.2015

вали возвращенія тѣхъ необходимыхъ выдатковъ, которые мали при поѣздкахъ и на почту.

Подготовка довѣрниковъ.

Довѣрниками на селахъ назначаются добрые и уважаемые земледѣльцы. Главною повинностью довѣрниковъ есть ознакомленіе членовъ о работѣ Общества, а также собираніе зправъ о потребностяхъ и нуждахъ членовъ.

Каждого тыждня довѣрники посѣщаютъ канцелярію Общества и получаютъ инструкціи для свой работы. Кромѣ того на села посылаются письменные обѣжники, въ которыхъ сообщается о разныхъ акціяхъ Общества.

Всего въ 1932 году было послано 897 обѣжниковъ.

II. Дѣятельность агрономическая.

Растеніеводство.

Луговодство.

Изъ всей земельной площади округа иршавскаго приходится 15 процентовъ на пасовиска. Большинство изъ нихъ

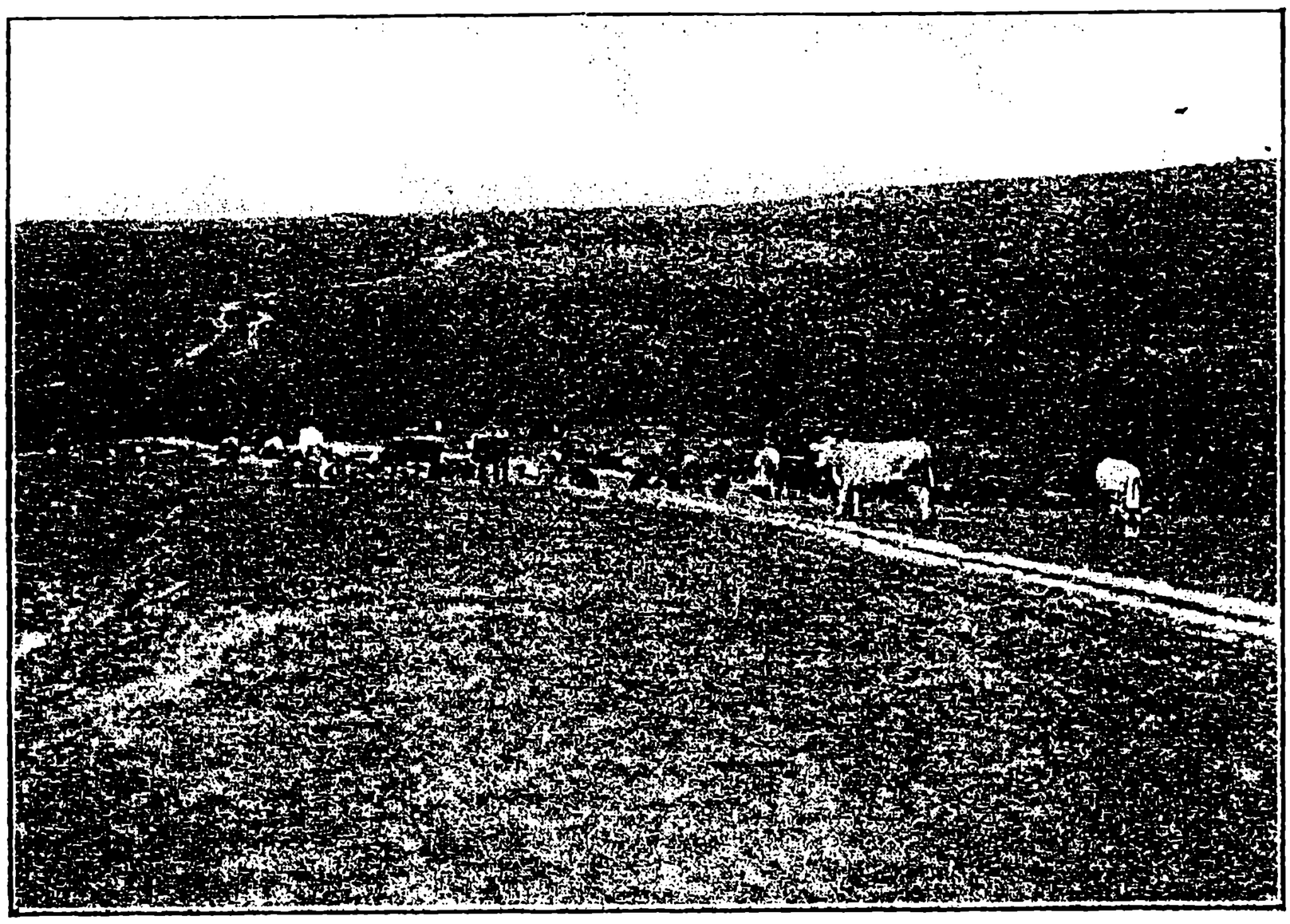

Видъ на заросшіе пасовиска въ Иршавскомъ окр.

находится въ запущеномъ состояніи. Урожай кормовъ съ 1 кат. угра есть низкій. Много пасовискъ находится на высокихъ мѣстахъ. Окружное Господарское Общество старается о томъ, чтобы часть пасовискъ была переорана и тѣмъ подняти доходность земли. Подъ наблюденіемъ Общества дѣлается очистка пасовискъ и производится подсѣвъ культурныхъ травъ. Въ 1932 году было переорано въ округѣ 400 кат. угровъ пасовискъ, больше 600 кат. угровъ

http://rusyns-library.org – «Русинська Библіотека - ИИФ въ Ужгородѣ» - "Библіотека Стефана Бендаса", 07.2015

очищено и заложено новыхъ (посѣяно) 85 кат. угровъ. Передъ посѣвомъ пасовиско было добре обработано и по-

Очищеніе заросшаго пасовиска въ Иршавскомъ окр. 1932.

Показательное смѣшиваніе штуч. пороховъ
подъ руководствомъ консулента. 1932.

гноено. Вся обработка, гноеніе и составленіе смѣси травяныхъ семянъ производилося подъ руководствомъ консулента Общества.

http://rusyns-library.org – «Русинська Библіотека - ИИФ въ Ужгородѣ» - "Библіотека Стефана Бендаса", 07.2015

Въ 1932 году тѣ пасовиска, которые не давали почти совсѣмъ урожая были перемѣнены на поля, такъ напримѣръ, жито посѣяное на пасовискѣ въ с. Колодномъ было найлучшимъ во всемъ округѣ и дало урожай 11 метраковъ на 1 кат. угр. Также добрый результатъ получился и на пасовискѣ с. Мѣдяница. Эти успѣхи послужили добрымъ примѣромъ для другихъ селъ и многіе села тоже начинаютъ очищати и обрабатывати свои пасовиска. Въ виду этого есть великая потребность въ травяныхъ семенахъ и потому Общество въ 1933 году предполагаетъ заосновати школки для разведенія травяныхъ семянъ, чтобы тѣмъ уменьшити выдатки земледѣльцевъ на покупку дорогого насенія.

Работа по приведенію до порядка пасовискъ потребуетъ много стараніи и усилій отъ Общества, но зато принесетъ земледѣльцамъ въ будущемъ великую пользу. Общество проводитъ эту работу по плану и въ полномъ согласіи съ окружнымъ урядомъ.

Недостатокъ кормовъ есть главною причиною нужды зд. земледѣльцевъ и потому Общество всѣми способами старается подняти урожайность луговъ. Для показанія образцовой обработки луговъ, Общество постаралося достати машину »лугорѣзъ« отъ Земледѣльскаго Дружества въ Кралевомъ Градцѣ и провело показательную обработку на лугахъ въ с. Бродъ. Кромѣ того Общество провело показательные опыты съ гноеніемъ луговъ, чтобы на примѣрѣ показати селянамъ добрые результаты. Въ 1932 году были заложены опыты съ гноеніемъ на лугахъ въ селахъ: Долгое, Кушницы, Заднее, Луково, Бродъ, Покута. Всѣ опыты съ штучнымъ гноеніемъ были успѣшны.

Въ 1933 году Общество предполагаетъ купити спеціальный луговой плугъ, а также во всѣхъ селахъ будутъ заложены школки для разведенія травяныхъ семянъ.

Широкая пропаганда о доглядѣ за луками велася лекціями, полевыми бесѣдами и летаками. Кромѣ того предполагаетъ Общество въ 1933 году провести меліоративные работы на лукахъ.

Полевое господареніе.

Малоземельность земледѣльцевъ, и низкая урожайность требуетъ поднятія полевого господаренія въ зд. округѣ. Для этой цѣли въ первую очередъ Общество старается улучшити посѣвной матеріалъ. Въ с. Волоское было заосновано »Общество разводителей хлѣбныхъ рослинъ«, члены котораго въ своихъ господарствахъ занималися разведеніемъ добраго жита. Насеніе жита изъ с. Волоское потомъ маетъ распространятися между другими селами округа.

Общество разводителей хлѣбныхъ рослинъ.

Для того, чтобы выбрати добрый сортъ пшеницы были сдѣланы опытные посѣвы пшеницы въ селахъ: Лоза и Сельце. Пробуется 7 сортовъ пшеницы.

Сортовые опыты.

Для помощи земледѣльцамъ при разведеніи раннихъ крумпель Общество посредничало при закупкѣ добрыхъ сортовыхъ раннихъ крумпель 15 разныхъ сортовъ, которые были для пробы посѣяны въ 20 селахъ.

Улучшеніе посѣв. крумпель.

http://rusyns-library.org – «Русинська Библіотека - ИИФ въ Ужгородѣ» - "Библіотека Стефана Бендаса", 07.2015

Пропаганда сѣянія комоницы.

Общество широко пропаговало между земледѣльцами увеличеніе посѣва комоницы. Въ этомъ отношеніи достигнуты значительные успѣхи, о чемъ свидѣтельствуетъ увеличеніе покупаемаго комоничнаго насенія. Въ 1930 году было продано комоничнаго насенія 700 кило, въ 1931 — 1400 кило въ 1932 — 3200.

Пропаганда новыхъ рослинъ.

Для обезпеченія кормовъ Общество постралося о заведеніи новыхъ рослинъ, которые до сего часу въ зд. округѣ

Опытъ съ ранними крумплями.

еще не разводилися. Найбольше успѣшно даетъ урожайность озимый быкень, опытный посѣвъ, котораго былъ произведенъ въ селахъ: Ильница, Бродъ, Дешковцы, Черный Потокъ и Бѣлки.

Осенью 1932 року былъ произведенъ опытный посѣвъ кормовой рѣпы-водницы. Общество для этого купило на свои гроши 50 кило насенія рѣпы-водницы и раздѣлило это насеніе между 27 селами зд. округа. Посѣяно было по стернищу. Урожай былъ добрый. Каждый получившій насеніе былъ

http://rusyns-library.org – «Русинська Библіотека - ИИФ въ Ужгородѣ» - "Библіотека Стефана Бендаса", 07.2015

объязанъ потомъ посадити корни рѣпы для полученія насенія и такимъ способомъ продолжати сѣяніе рѣпы-водницы.

Рядовой посѣвъ.

Широкая пропаганда рядового посѣва мала найбольшій успѣхъ въ нотаріатѣ Загатьѣ, гдѣ уже въ року 1932 въ нѣкоторыхъ селахъ крумпли садилися подъ плугъ.

Общество надѣется, что при помощи пропаганды рядового посѣва можна будетъ достигнути увеличенія урожайности. Насколько некультурно ведется господарство въ зд. округѣ можна видѣти изъ того, что лишь въ 1932 году появилася первая сѣятельная машина (приватная) у консулента Общества.

Обработка крумпель планетомъ.

Посѣвная акція.

По причинѣ неурожая въ 1931 року и въ 1932 року была проведена посѣвная акція осення и весенняя. Въ 1932 року Общество раздѣлило 700 кило жита, 850 кило пшеницы и 1500 кило комоницы для посѣва.

Списки потребнаго множества насенія дѣлали довѣрники Общества. Придѣляемое насеніе было доброе, чистое и по туней цѣнѣ.

Огородничество.

Общество обратило вниманіе на недостаткокъ огородней зеленины и нынѣ широко пропагуетъ разведеніе ее.

Гноеніе.

Правильное и доброе гноеніе есть первымъ условіемъ урожайности земли. Для ознакомленія съ симъ Общество лекціями и бесѣдами, а также и показательными опытами поучаетъ земледѣльцевъ о способахъ правильнаго гноенія. Для того чтобы земледѣльцы могли куповати добрые и туніе

http://rusyns-library.org – «Русинська Библіотека - ИИФ въ Ужгородѣ» - "Библіотека Стефана Бендаса", 07.2015

штучные порохи Общество посредничаетъ при покупкѣ такихъ пороховъ отъ солидныхъ фирмъ.

Садоводство. Природные условія зд. округа есть добрые для садоводства. Многіе пустующіе земли на склонахъ горъ могутъ быти выужиты съ пользою для садоводства. Однако дробные земледѣльцы не суть добре ознакомлены съ выгодностью садоводства и потому Общество ведетъ широкую пропаганду за разведеніе садовъ. Лекціями на селахъ и бесѣдами при всякихъ случаяхъ консулентъ Общества поучаетъ земледѣльцевъ, якъ треба садити овочевые дерева и якъ за ними доглядати. Много деревьевъ было уничтожено морозами и гусельницею, а потому Общество зимою 1932—33 года организуетъ зимніе курсы скипленія овочевыхъ деревьевъ, на которыхъ также будутъ поучатися земледѣльцы и со способами губленія шкодниковъ.

Окружное Господарское Общество въ 1932 году выдало 700 скипцовъ по зтуншеной цѣнѣ.

Животноводство.

Хованіе скота. Скотоводство есть главный источникъ дохода въ господарствѣ зд. округа, а потому Общество старается всякими способами для поднятія и развитія хованія скота въ господарствахъ зд. округа.

При посѣщеніяхъ селъ консулентъ просматриваетъ скотъ у добрыхъ хователей и въ случаяхъ потребности на мѣстѣ даетъ порады. Всѣ акціи по развитію скотоводства, проводимые Окружнымъ урядомъ всегда проводятся при участіи консулента.

Ассекурація. Въ иршавскомъ округѣ рочно погибаетъ скота отъ разныхъ причинъ больше чѣмъ на полмилліона кч. Задачею Общества есть помочи земледѣльцамъ въ семъ несчастіи, поэтому уже выработанъ планъ заоснованія ассекураціоннаго отдѣла при Обществѣ.

Желудочные цѣвки. Для помощи земледѣльцамъ при вздутіи у скота Общество придѣлило на села 10 желудочныхъ цѣвокъ, которые находятся у довѣрниковъ и въ случаяхъ потребности выдаются господарямъ.

Помощь при падежѣ скота. Въ случаѣ падежа скота земледѣльцы обращаются въ Общество, гдѣ имъ пишутся просьбы о выдачѣ державной подпоры, а кромѣ того консулентъ Общества, защищаетъ интересы пострадавшаго въ окружной помощной комиссіи.

Пропаганда правильнаго кормленія. Для ознакомленія земледѣльцевъ со способами правильнаго кормленія домашнихъ животныхъ Общество составило планъ зимнихъ курсовъ. Такіе нѣсколько-денные курсы на селахъ принесли бы великую пользу зд. господарямъ, однако осуществленіе сего плана есть въ зависимости отъ нахожденія средствъ.

Борьба съ лихвой. Общество старается вести борьбу противъ лихвы со скотомъ, отъ которой въ зд. округѣ страдаетъ много земледѣль-

http://rusyns-library.org – «Русинська Библіотека - ИИФ въ Ужгородѣ» - "Библіотека Стефана Бендаса", 07.2015

цевъ. Съ этой цѣлью открытъ спеціальный »Фондъ для борьбы съ лихвою«, который заоснованъ на средства отъ Краевого Уряда.

Пропаганда хомутовъ для скота.

Общество ведетъ между земледѣльцами широкую пропаганду за уживаніе для скота вмѣсто ярма — хомута. Для ознакомленія земледѣльцевъ есть одинъ хомутъ, который по желанію позычается господарямъ для пробы. Въ виду того, что появился интересъ между многими земледѣльцами, Общество организовало курсы по выробу хомутовъ. На такихъ курсахъ земледѣльцы подъ веденіемъ консулента самостоятельно дѣлаютъ хомуты изъ того матеріала, который есть въ господарствѣ.

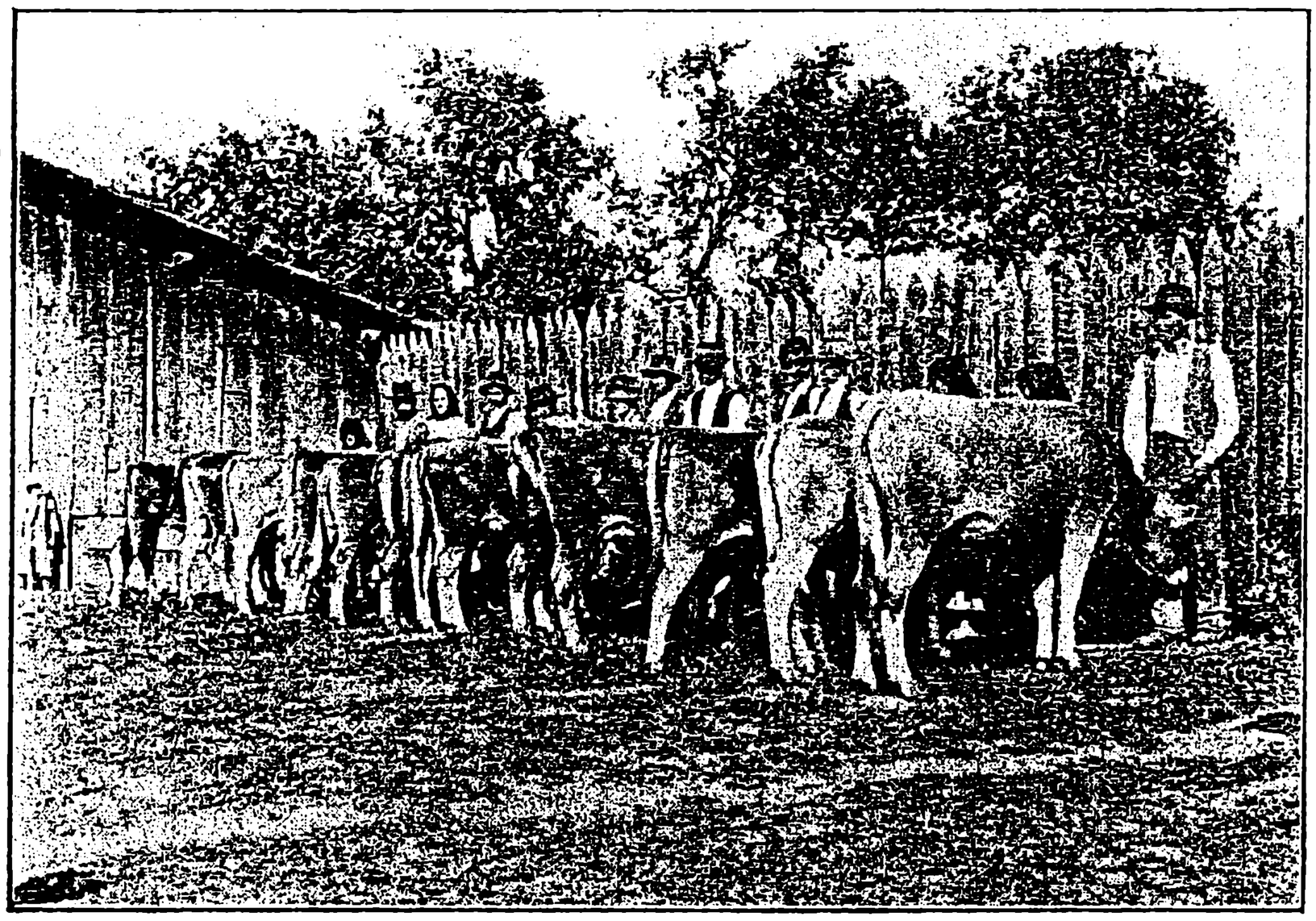

Провѣрка приплода. Всѣ держатели суть дробные земледѣльцы.

Силосованіе.

Зд. округъ страдаетъ недостаткомъ кормовъ, особенно въ зимнее время, поэтому Общество ведетъ широкую пропаганду о силосованіи кормовъ. Силосованіе дѣлается въ ямахъ.

Въ 1932 году было придѣлено 3 подпоры для выбудованія образцовыхъ силосовыхъ ямъ, которые будутъ поставлены въ началѣ 1933 года подъ наблюденіемъ и руководствомъ консулента.

Пропаганда кормовъ.

Для обезпеченія кормами на зиму Общество пропагуетъ сѣяніе новыхъ кормовыхъ ростлинъ. Проведены успѣшные опыты съ зимнимъ быкенемъ и нѣкоторыми корнеплодами.

Также былъ проведенъ опытъ съ сѣяніемъ по стернищу рѣпы (водницы), которая дала на зиму много возовъ добра-

http://rusyns-library.org – «Русинська Библіотека - ИИФ въ Ужгородѣ» - "Библіотека Стефана Бендаса", 07.2015

го корма. Кромѣ того приготовляется акція для пропаганды сѣянія кормовой рѣпы.

Бѣлые свиньи. Главный доходокъ зд. господарства есть отъ продажи свиней. Нормально вывозится изъ округа 2—4 вагона свиней. тыжднево. Заведеная съ давныхъ часовъ »монголица« маетъ лишь сезоновый отбытъ »на солонину«. Въ послѣднихъ рокахъ начался повышеный спросъ на шунковыхъ свиней т. е. свиней бѣлой расы. Съ этой цѣлью Общество постаралося закупити для членовъ 60 матокъ и 6 кнорозовъ племенныхъ и такимъ способомъ положити основаніе разведенію бѣлыхъ свиней на иршавскомъ округѣ. Въ ближайшее время Общество постарается организовати »Общество разводителей свиней въ иршавскомъ округѣ«. Цѣлью котораго будетъ поднятіе свиноводства.

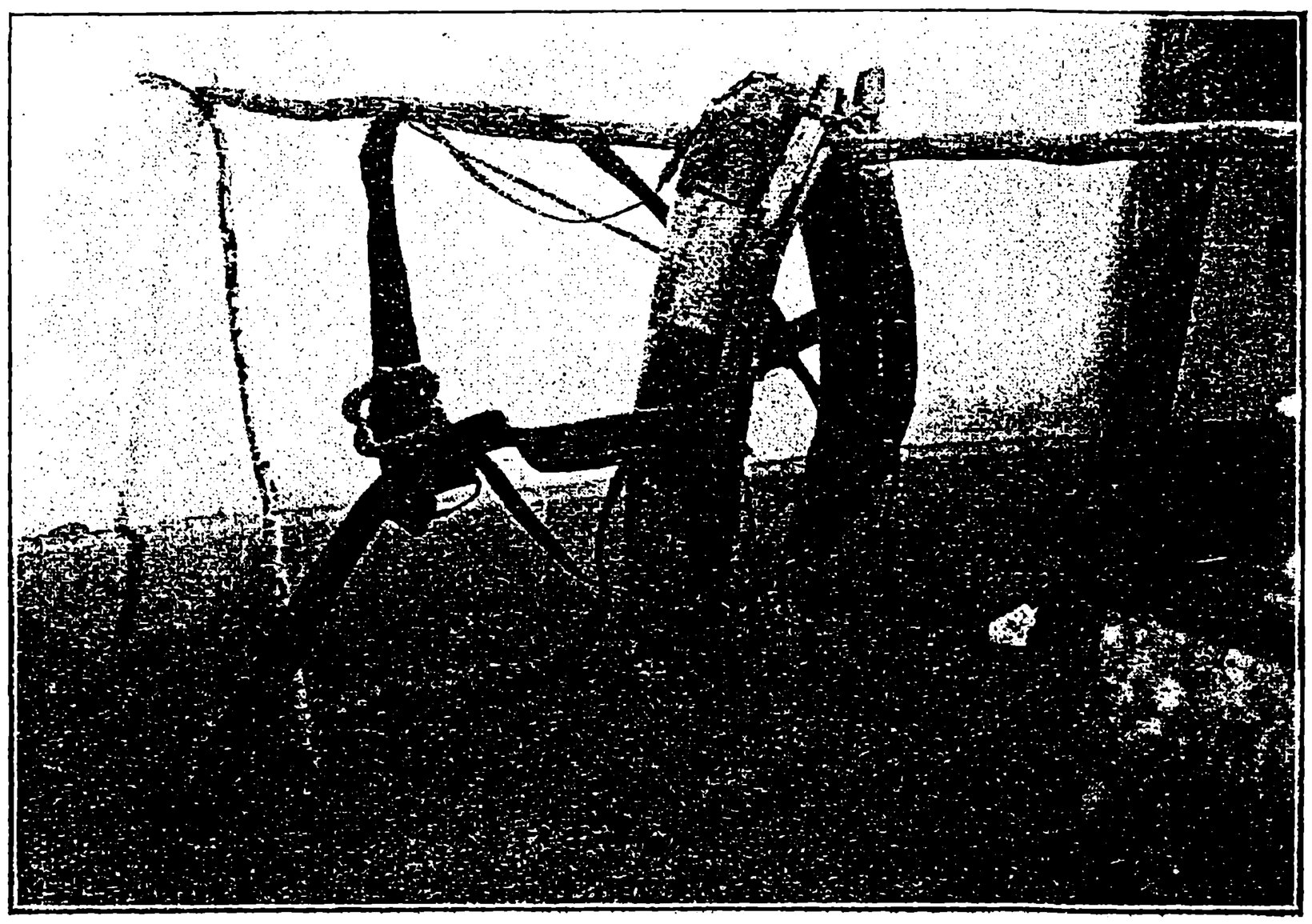

Хомутъ для скота, сдѣланный участниками курса.

Птицеводство.

Великое значеніе господарское маетъ для зд. округа птицеводство. Существующее »Общество хователей дробныхъ господарскихъ животныхъ« не проявляло дѣятельности и потому было ликвидировано въ мартѣ мѣсяцѣ 1932, а вмѣсто него была открыта секція при Обществѣ въ Иршавѣ.

Чистокровные породы куръ. Яйца для насадки. Вскорѣ послѣ заоснованія секціи птицеводства было рѣшено разводити куръ породы Родъ-Исландокъ (червенки). Для начала акціи Общество закупило 1688 яицъ племенныхъ куръ отъ фермы »Буштино«. Эти яйца были розданы земледѣль-

http://rusyns-library.org – «Русинська Библіотека - ИИФ въ Ужгородѣ» - "Библіотека Стефана Бендаса", 07.2015

цамъ по зтуншеной цѣнѣ. Отъ окружнаго уряду на сію акцію была придѣлена подпора кч. 1500. Кромѣ того Общество закупило 7 племенныхъ когутовъ для заоснованія племенныхъ станцій, которые послужатъ для распространенія чистокровныхъ куръ на округѣ.

Продажа яицъ.

Птицеводство даетъ выгоду для господарства лишь при добромъ отбытѣ яицъ. Поэтому Общество старается организовати правильную торговлю и уже съ этой цѣлью ведетъ переговоры съ торговцами. Первый вагонъ яицъ былъ проданъ въ мѣсяцѣ іюнѣ 1932 до Праги. До конца року было вывезено 7 вагоновъ.

Образцовое бетоновое гноевище.

Пчеловодство.

Въ иршавскомъ округѣ легче переживетъ кризу тотъ господарь который маетъ добрый пчельникъ. Въ 1932 году Общество содѣйствовало продажѣ 1250 кило меду. Консулентъ провѣрялъ качество меду и лишь на добрый продуктъ выдавалъ адреса купцовъ.

Уже суть постоянные купцы и потому выгодный отбытъ меду есть въ значительной степени обезпеченый.

Курсы.

Для ознакомленія пчеловодовъ съ культурными способами пчеловодства Общество организовало курсы. Въ с. Волоское такой курсъ малъ великій успѣхъ.

Рамочные ульи.

Стараніями Общества въ послѣднее время стали разводитися рамочные ульи разныхъ системъ.

http://rusyns-library.org – «Русинська Библіотека - ИИФ въ Ужгородѣ» - "Библіотека Стефана Бендаса", 07.2015

III. Дѣятельность опытная и пропагаторская.

Для поднятія продуктивности господарствъ зд. округа Общество закладываетъ разные опыты, которыми земледѣльцы наглядно поучаются.

Сортовые опыты. Въ нѣсколькихъ мѣстахъ были заложены опыты съ разведеніемъ раннихъ крумпель. Опыты производилися съ сортами »Яновка« и »Ружовки«. Въ случаѣ неуспѣшности опыты будутъ повторены въ 1933 году.

Опыты съ гноеніемъ. Для поученія правильнаго гноенія были произведены показательные опыты съ гноеніемъ на поляхъ и лукахъ.

Опыты проведены въ селахъ: Бродъ, Довгое, Ильница, Кушница, Лоза, Луково, Волоское, Покутя и Заднее.

Опыты съ сортами пшеницы. Для нахожденія подходящаго для мѣстныхъ условій сорта пшеницы Окружный Урядъ выдалъ подпору и поручилъ Обществу провести сортовые опыты. Всего заложено 7 опытовъ съ разными сортами пшеницы.

Планеты и пропашники. Для олегченія и правильности обработки окоповыхъ рослинъ Общество широко пропагандируетъ употребленіе планетъ и пропашниковъ. Съ этой цѣлью Общество закупило одинъ планетъ и одинъ пропашникъ, которые позычаетъ земледѣльцамъ.

Позычаніе госп. машинъ. Общество маетъ складъ господарскихъ машинъ, которые позычаетъ земледѣльцамъ. Безплатно позычаются машины: тріеры, луговые бороны, планетъ, пропашникъ, культиваторъ, лукорѣзъ, и др.

Сѣялки. Для пропаганды рядового посѣва маетъ консулентъ одну сѣялку для зерна и сѣялку для комоницы. Эти сѣялки позычаются земледѣльцамъ.

Посредничество при покупкѣ госп. машинъ. Для облегченія покупки господарскихъ машинъ Общество маетъ представительство отъ солидныхъ фабрикъ. Получаемая при продажѣ провизія расходуется на выдачу подпоръ членамъ Общества.

Опытъ съ разными расами свиней. У земледѣльца Штромайера въ Загатьѣ Общество проводитъ интересный опытъ съ разными расами свиней. Кормятся при одинаковыхъ условіяхъ три свиньи разныхъ расъ: монголица, помѣсь монголицы съ бѣлой и чистая бѣлая Приростъ у каждой расы есть разный.

Силосованіе. Для пропаганды способовъ сохраненія и приготовленія кормовъ Общество поучаетъ земледѣльцевъ о силосованіи.

Первые три силосовыхъ ямы, при подпорѣ окружнаго уряда будутъ поставлены на ярѣ 1933.

http://rusyns-library.org – «Русинська Библіотека - ИИФ въ Ужгородѣ» - "Библіотека Стефана Бендаса", 07.2015

IV. Культурно-просвѣтительная дѣятельность.

Для обученія нашихъ земледѣльскихъ дѣвушекъ приготовленію пищи Общество организовало курсъ варенія, на которомъ также поучалися курсантки о домашнемъ господареніи, а также и о правильномъ доглядѣ за грудными дѣтьми. **Курсы варенія.**

Практическій и теоритическій курсъ вела фаховая учительница подъ веденіемъ консулента Общества. Въ Бѣлкахъ такой курсъ состоялся въ мѣсяцѣ маю 1932.

Общество маетъ библіотеку, состоящую изъ 108 книгъ. **Библіотека.**

Въ виду тяжелаго господарскаго положенія обывательства зд. округа Общество старается о примѣщеніи худобныхъ земледѣльцевъ на работу. Работники отправляются въ Чехію. При посредничествѣ Общества въ теченіи года было примѣщено на работу больше 100 человѣкъ. **Примѣщеніе на работу.**

Група дѣвчатъ и хлопцевъ, отходящихъ на работу въ Чехію.

Общество при содѣйствіи Червенаго Креста и Краевого Попечительства примѣщаетъ дѣтей худобныхъ земледѣльцевъ въ Чехіи и Моравіи къ мастерамъ для изученія разныхъ ремеслъ. **Ремесельные ученики.**

Общество старается помочи земледѣльцамъ получити ту- **Обезпеченіе кредитомъ.**

http://rusyns-library.org – «Русинська Библіотека - ИИФ въ Ужгородѣ» - "Библіотека Стефана Бендаса", 07.2015

ній кредитъ. Въ 1932 году было подпоровано 230 просьбъ о позычкахъ. Кромѣ того Общество старается объ открытіи въ зд. округѣ »Земледѣльской Касы Взаимопомощи.«

Лекціи и порады. Въ канцеляріи Общества, а также при своихъ служебныхъ посѣщеніяхъ консулентъ читаетъ лакціи по разнымъ господарскимъ вопросамъ и въ бесѣдахъ подаетъ нужные порады.

Кромѣ обыкновенныхъ лекцій состоялося нѣсколько лекцій со свѣтовыми образками.

V. Имущество Общества.

Финансы. Финансы Общества составляются изъ: подпоръ, членскихъ взносовъ, добровольныхъ пожертвованій и наградъ за посредничество.

Подпоры. Въ 1932 году Общество получило постоянную подпору отъ Краевого Союза землед. обществъ въ Мукачевѣ на канцелярскіе расходы и на аренду помѣщенія.

Членскіе взносы. Въ 1932 году собрано членскихъ взносовъ на суму кч. 4639.40.

Награды. Разныхъ наградъ въ 1932 году за посредничество Общество получило на суму кч. 5468.05. Провизіи за посредничество при продажѣ господарскихъ машинъ возвращаются земледѣльцамъ удешевленіемъ стоимости машинъ.

Господареніе. Господареніе Общества ведется расчетливо. Выдатки уменьшены до послѣдней степени. Главнымъ расходомъ есть телефонъ, безъ котораго однако Общество не можетъ обойтися. За время больше чѣмъ полгода не выдавалися діеты на дорожные расходы.

Финансованіе акцій. Изъ грошей Общества были финансированы проводимые акціи, ибо гроши придѣляемые урядомъ всегда получаются съ опозданіемъ. Кромѣ того были проведены нѣкоторые вспомогательные акціи на собственные гроши Общества.

Балансъ. Балансъ за рокъ 1932 есть активный.

VI. Заключеніе.

По мѣрѣ своихъ силъ Окружное Господарское Общество въ Иршавѣ старается о поднятіи и развитіи господарской, культурной и публичной жизни зд. обывательства въ полномъ сотрудничествѣ съ урядами и разными корпораціями, исполняя тѣмъ свою повинность. Тяжелые господарскіе усло-

http://rusyns-library.org – «Русинська Библіотека - ИИФ въ Ужгородѣ» - "Библіотека Стефана Бендаса", 07.2015

вія переживаемаго времени особенно отражаются на жизни зд. округа, однако Общество приступаетъ съ полной вѣрою въ успѣхъ къ работѣ въ наступающемъ 1933 году.

Іос. Мертликъ в. р.
консулентъ.

Янъ Утлый в. р.
предсѣдатель.

http://rusyns-library.org – «Русинська Библіотека - ИИФ въ Ужгородѣ» - "Библіотека Стефана Бендаса", 07.2015

ОТЧЕТЪ

о дѣятельности

ОКРУЖНАГО ГОСПОДАРСКАГО ОБЩЕСТВА

ВЪ СЕВЛЮШѢ

за годъ 1932.

—»()«—

Для нагляднаго ознакомленія съ имущественнымъ положеніемъ обывателей въ севлюшскомъ округѣ приводиме нижеслѣдующую таблицу:

орная земля	57934 к. угровъ
луга . . . . . ,	14519 к, угровъ
сады . . . . . ,	2287 к, угровъ
паствиьы	13771 к. угровъ
лѣса . . . . . ,	16341 к, угровъ
винницы	582 к, угровъ
неплодная земля	49 к. угровъ
число головъ рогатаго скота .	20701
число коней	4907
число овецъ и козъ	5121
число свиней	5940

Дѣятельность Окружнаго Господарскаго Общества за отчетный годъ можно раздѣлити на слѣдующіе части:

организаціонная,
земледѣльско-культурная,
культурно-просвѣтительная,
господареніе съ имуществомъ Общества.

Организаціонная дѣятельность.

Довѣрники. Послѣ реорганизаціи Общества въ іюнѣ мѣс. 1931 года, задачею Общества было перенесеніе своей работы непосредственно на села. Для этого прежде всего былъ дополненъ кадръ довѣрниковъ и въ настоящемъ году общее число ихъ достигло 52. При посредничествѣ довѣрниковъ Общество ознакомляло своихъ членовъ съ задачами и своей работою.

http://rusyns-library.org – «Русинська Библіотека - ИИФ въ Ужгородѣ» - "Библіотека Стефана Бендаса", 07.2015

Довѣрники получали отъ Общества указанія, якъ должны проводитися на селахъ всѣ исходящіе отъ Общества акціи. Кромѣ того довѣрники получали письменые обѣжники, въ которыхъ Общество сообщало о всѣхъ важныхъ вопросахъ.

На повинности довѣрниковъ лежало собираніе слушателей и потребнаго помѣщенія для лекцій, которые организовывало Общество. Довѣрники собираютъ разные свѣдѣнія о потребностяхъ земледѣльцевъ, пишутъ списки на насеніе, на штучные порохи и т. п., собираютъ членскіе взносы, наблюдаютъ при проведеніи разныхъ акцій.

Особую способность и стараніе проявили довѣрники въ селахъ: Сасово, Хижа, Новоселица, В. Раковецъ, В. Комяты, Н. Село и др. При содѣйствіи довѣрниковъ Общество собрало на кч. 3000 членскихъ взносовъ.

Правленіе Окружнаго Господ. Общества въ Севлюшѣ.

Сношеніе съ урядами.

Для того, чтобы Общество въ своей дѣятельности могло помагати земледѣльцамъ, старалися руководители Общества поддерживати добрые отношенія съ урядами (политическіе, финансовые и школьные и др.).

Число членовъ.

Всего членовъ въ Обществѣ на 31. XII. 32 состояло 1350. Прибыло за отчетный годъ 790 членовъ.

Земледѣльско-культурно дѣятельность.

Растеніеводство.

Снабженіе насеніемъ.

Въ результатѣ катастрофическаго неурожая минувшаго года, потребно было земледѣльцевъ зд. округа снабдити насеніемъ, особенно пшеницею, житомъ и команицею. При

http://rusyns-library.org – «Русинська Библіотека - ИИФ въ Ужгородѣ» - "Библіотека Стефана Бендаса", 07.2015

участіи довѣрниковъ были составлены списки потребнаго множества насенія на селахъ и у отдѣльныхъ земледѣльцевъ.

Всего было раздѣлено 50 вагоновъ насенія пшеницы, жита и овса. Кромѣ того Общество посредничало при покупкѣ команичнаго насенія и постаралося о томъ, чтобы насеніе было оригинальное. Команичнаго насенія было раздѣлено 15 метраковъ. Для худобныхъ колонистовъ въ с. Русская Долина и Н. Врбовецъ и Сасово было роздѣлено еще 4 вагона посадочныхъ крумпель.

Продукція кормовъ. Уменьшеніе площади паствинъ (перемѣна паствинъ на орную землю) потребовало увеличеніе продукціи кормовъ для животныхъ. Для поднятія урожайности кормовъ Общество пропаговало сѣяніе сои, которая якъ показалъ опытъ добре ростетъ въ зд. округѣ.

Очистительные станціи. Для того, чтобы земледѣльцы мали лучшее домашнее насеніе Общество постаралося привести въ порядокъ очистительные машины, находящіеся на селахъ и широко пропаговало очищеніе насенія.

Изъ всѣхъ 9 тріеровъ было отремонтировано 7, которыми и пользовалися земледѣльцы для очистки зерна.

Мореніе насенія. По той причинѣ, что уже много роковъ въ зд. округѣ сильно нападаютъ разные хвороты на рослины, Общество энергично пропагандировало мореніе насенія.

Найбольше примѣнялося мореніе сухимъ способомъ при помощи яда »Порзоль«. Этого яду было употреблено для моренія насенія 200 кило.

Пропаганда господ. машинъ. Земледѣльцы поучаются о выгодахъ сѣянія машинами (сѣялками) передъ сѣяніемъ ручнымъ. Для округа было пріобрѣтено 8 новыхъ сѣялокъ и оправлено 2 старыхъ.

Въ с. Ардовецъ былъ проведенъ опытъ съ ручнымъ и машиннымъ сѣяніемъ. Опытъ окончился успѣшно.

Консигначный складъ машинъ. Общество маетъ консигначный складъ машинъ, изъ котораго было продано много разныхъ господарскихъ машинъ. Общество посредничало при продажѣ 200 плуговъ, найбольше фирмы »Бехеръ«, 8 сѣялокъ фирмы »Мелихаръ« и »Пранцнеръ«, рѣзачки фирмы »Стонъ« и »Вихтерле и Коваржикъ«.

Подпоры при покупкѣ госп. машинъ. Для худобныхъ земледѣльцевъ Общество при покупкахъ плуговъ и рѣзачекъ изъ своихъ средствъ выдавало подпоры.

Рядовой посѣвъ. Чтобы подняти урожайность у земледѣльцевъ Общество выписало оригинальное насеніе овса »Золотой дождь« и провело показательный рядовой посѣвъ. Результатъ опыта былъ поразительный. Изъ 1 метрака посѣяного насенія было собрано 27.28 метраковъ зерна.

Сохраненіе гноя. Паденіе цѣнъ на домашнихъ животныхъ принудило селянство уменьшити множество ихъ. Для того, чтобы уменьшеніе запасовъ хлѣвскаго гноя не пошкодило урожайности земли, Общество широко пропаговало устройство гноевыхъ ямъ для правильнаго сохраненія хлѣвскаго гноя въ господарствахъ. При подпорѣ Окружнаго уряда Общество постаралося у нѣкоторыхъ земледѣльцевъ поставити такіе показательные

http://rusyns-library.org – «Русинська Библіотека - ИИФ въ Ужгородѣ» - "Библіотека Стефана Бендаса", 07.2015

бетоновые гноевища. Кромѣ того Общество постаралося закупити для перевозки гноевки 7 возовъ.

Силосованіе кормовъ.

Для обезпеченія господарствъ достаточнымъ множествомъ кормовъ для домашнихъ животныхъ на зиму Общество пропаговало будовлю небольшихъ силосовыхъ ямъ и употребленіе параковъ для приготовленія кормовъ.

Скотоводство.

Племенной матеріалъ.

Общество старалося о покупкѣ, якъ сельскихъ, такъ и для отдѣльныхъ земледѣльцевъ племенныхъ бычковъ.

Ассекурація.

При содѣйствіи Общества было заассекуровано 68 головъ скота.

Помощь при хворотахъ у скота.

Довѣрникамъ на селахъ Общество дало желудочные цѣвки, которыми земледѣльцы пользуются при случаяхъ вздутія у скота.

Помощь при гибели скота.

Общество содѣйствовало при подачѣ просьбъ и постаралося, чтобы худобнымъ земледѣльцамъ была выдана награда за погибшую скотину. Всѣхъ просьбъ было подано 30.

Правильное кормленіе.

При всѣхъ случаяхъ бесѣды съ земледѣльцами Общество пропаговало правильное кормленіе домашнихъ животныхъ и поучало земледѣльцевъ о способахъ полезнаго кормленія.

Разведеніе козъ и бѣлыхъ свиней.

Худобные земледѣльцы обращалися до Общества съ прошеніемъ, чтобы Общество помогло при покупкѣ добрыхъ чистокровныхъ козъ. Для этого Общество вело точную эвиденцію всѣхъ хователей добрыхъ санскихъ и тогенбургскихъ козъ, якъ въ округѣ, такъ и на цѣлой Подкарпатской Руси.

Также Общество вело эвиденцію хователей добрыхъ бѣлыхъ свиней. При посредничествѣ Общества было продано 40 головъ.

Луговодство и пасовиска.

Подготовка меліоративныхъ работъ.

Для того, чтобы охранити луга и паствины, расположеные возлѣ Севлюша и прилегающихъ селъ, отъ разлива р. Сальвы, было произведено меліоративное обслѣдованіе этихъ мѣстъ и организовано меліоративное дружество.

Очищеніе отъ моху.

Для очистки луговъ и пасовискъ отъ моху Общество позычало селамъ Раковецъ, Аклинъ и др. лучные бороны, которые были съ успѣхомъ использованы.

Губленіе садоваго бѣлаго мотыля.

Подобно и другимъ округамъ былъ Севлюшскій округъ нападенъ бѣлымъ овочевымъ мотылемъ, который причинилъ садамъ великіе шкоды.

Общество широко пропаговало губленіе этого шкодника собираніемъ зимующей гусельницы, и обрызгиваніемъ овочевыхъ деревьевъ.

Придѣленіе овочевыхъ скипцевъ.

На веснѣ 1932 года Общество роздѣляло между земледѣльцами скипцы по зтуншеной цѣны при державной подпорѣ.

Доглядъ за овочевыми деревьями.

При служебныхъ посѣщеніяхъ селъ консулентъ Общества поучалъ селянъ, якъ потребно доглядати за овочевыми деревами. Практически было показано, якъ треба прорѣзывати деревья, обрызгивати и т. п.

http://rusyns-library.org – «Русинська Библіотека - ИИФ въ Ужгородѣ» - "Библіотека Стефана Бендаса", 07.2015

Птицеводство.

Разведеніе качекъ и гусей. Для поднятія птицеводства Общество вело эвиденцію всѣхъ хователей файтовой птицы и на ярѣ посредничало при покупкѣ добрыхъ яицъ для насаживанія.

Особенно широко пропаговало Общество разведеніе чешскихъ бѣлыхъ гусей и пекинскихъ качекъ.

Пчеловодство.

Рамочные ульи. Для поднятія въ зд. округѣ пчеловодства Общество пропаговало между земледѣльцами употребленіе модерныхъ рамочныхъ ульевъ вмѣсто устарѣвшихъ кемаковъ.

Культурно-просвѣтительная дѣятельность.

Лекціи и бесѣды. Найменьше разъ въ тыждень, при посѣщеніяхъ селъ консулентомъ Общество устраивало лекціи и бесѣды на разные господарскіе вопросы.

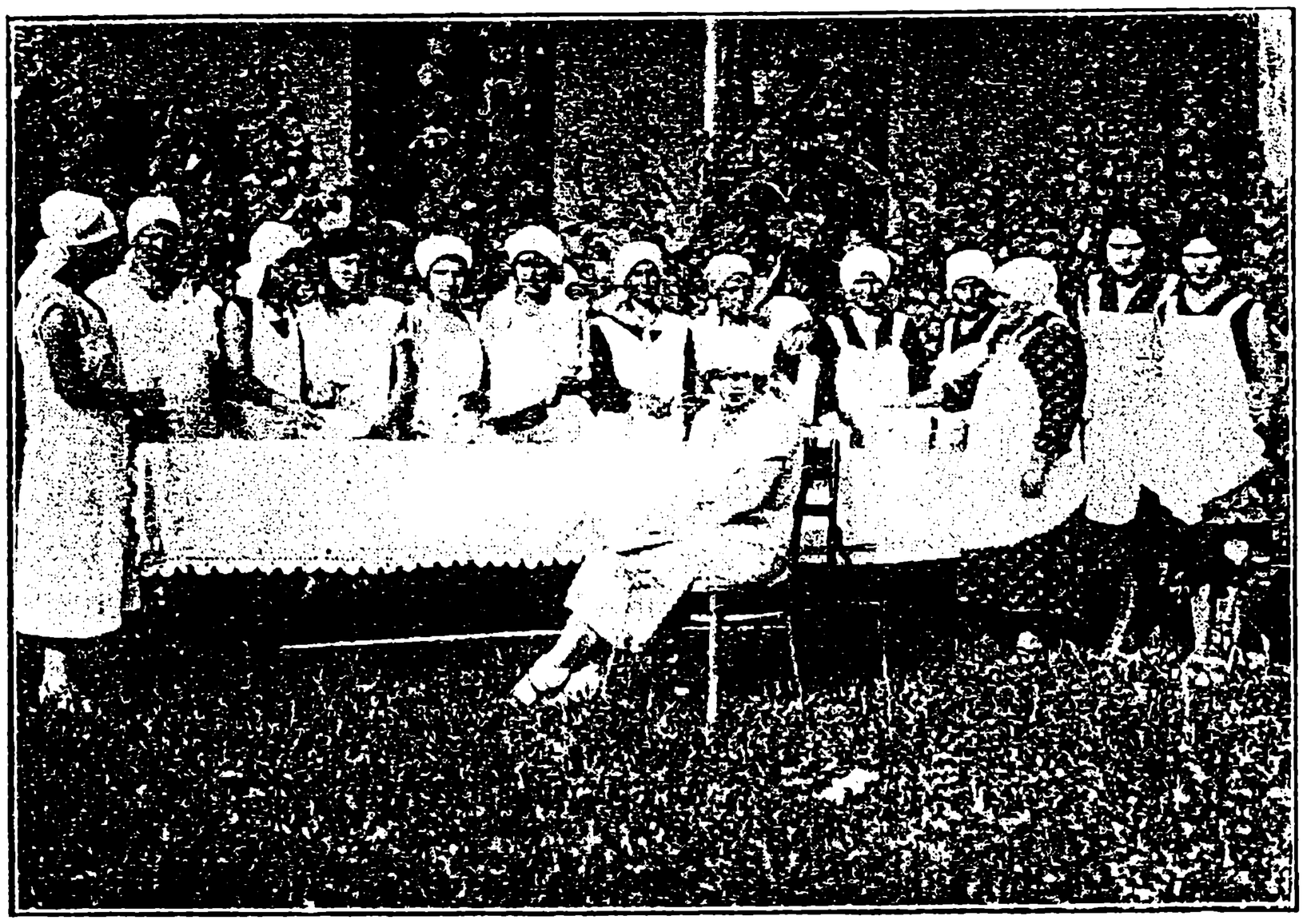

Курсъ варенія въ с. Вел. Комняты 1932.

Земледѣльцы дуже охотно посѣщали такіе лекціи и бесѣды, гдѣ получали подробные практическіе поясненія по всѣхъ интересующихъ ихъ вопросахъ.

Всего лекцій было прочитано 56. Въ нѣкоторыхъ случаяхъ лекцій сопровождалися показываніемъ свѣтовыхъ образковъ.

Фильмы. Въ Севлюшѣ было показано два поучительныхъ фильма о выробѣ штучныхъ пороховъ.

http://rusyns-library.org – «Русинська Библіотека - ИИФ въ Ужгородѣ» - "Библіотека Стефана Бендаса", 07.2015

Въ селѣ В. Комяты былъ организованъ курсъ варенія для селянскихъ дѣвушекъ. Курсъ посѣщало 12 слушательницъ. Въ селѣ Верьяцѣ былъ открытъ мѣсячный курсъ шитья и кройки, въ которомъ принимало участіе 28 дѣвушекъ. **Курсы.**

Яко каждорочно Общество послало на господарскій курсъ при Господарской Державной школѣ въ Мукачевѣ 5 хлопцевъ. На курсъ по хованію коней въ Т. Реметахъ было послано при содѣйствіи Общества 2 хлопца.

Господареніе съ имуществомъ Общества.

Послѣ реорганизаціи Общество, такъ постаралося о господареніи, что уже не маетъ долговъ и согласно баланса при послѣдней ревизіи маетъ маетку на кч. 30.000. **Имущество.**

Общество маетъ свой складъ на станціи желѣзн. Кромѣ того Общество арендуетъ для своей потребности краевые будовли и объекты, состоящіе ихъ жилой хижи, склада на господарскіе машины, склада на штучные порохи, гаража, хлѣвъ и 2 к. у. сада, въ которомъ будутъ производитися опыты.

На свои средства Общество содержитъ писаря, слугу и складника. **Канцелярія.**

Общество пользуется полнымъ довѣріемъ со стороны земледѣльцевъ и потому при всякихъ покупкахъ земледѣльцы вносятъ напередъ гроши. Въ отчетномъ году черезъ касу Общества прошло такихъ грошей на кч. 300.000. **Каса.**

Всѣхъ писемъ было получено 1744, кромѣ разныхъ просьбъ, друксортовъ и т. п., которыхъ было зарегистрировано свыше 2000.

Инж. Раевскій в. р.
консулентъ.

Фр. Шимчикъ в. р.
предсѣдатель.

http://rusyns-library.org – «Русинська Библіотека - ИИФ въ Ужгородѣ» - "Библіотека Стефана Бендаса", 07.2015

ОТЧЕТЪ

о дѣятельности
ОКРУЖНАГО ГОСПОДАРСКАГО ОБЩЕСТВА
ВЪ ХУСТѢ
за годъ 1932.

—»()«—

Въ нижеприведеной таблицѣ наглядно показывается имущественное положеніе обывательства Хустскаго округа:

земли орной	23672	к. угровъ
луга	48659	к: угровъ
сады	3012	к: угровъ
пасовиска	14826	к. угровъ
лѣса	71430	к: угровъ
винницы	—	к. угровъ
неплодная земля	5548	к. угровъ
число головъ рогатаго скота .	17493	
число коней	5248	
число козъ и овецъ	12284	
число свиней	9930	

Минувшій годъ 1932 показываетъ значительный шагъ впередъ въ жизни О. Г. Общества, якъ въ дѣятельности организаціонной такъ и въ дѣлѣ посредничества. Несмотря на господарскую кризу и недостатокъ грошей, все таки было исполнено для зд. худобнаго земледѣльца много добраго дѣла.

Подготовка довѣрниковъ.

Пропаганда значенія Общества.

Еще никогда не чувствовалася такая потребность организаціи земледѣльцевъ, якъ то сталося въ 1932 году. Земледѣльцы сознали, что лишь своя земледѣльская организація можетъ спасти ихъ отъ нужды. Широкую работу въ дѣлѣ организованія селянъ вокругъ Окружнаго Господарскаго Общества исполнили довѣрники. Въ каждомъ селѣ Общество назначало способныхъ и надежныхъ земледѣльцевъ довѣрниками.

Привлеченіе новыхъ членовъ.

Довѣрники на селахъ знакомили земледѣльцевъ съ задачами Общества и широко пропагандировали за вступленіе

http://rusyns-library.org – «Русинська Библіотека - ИИФ въ Ужгородѣ» - "Библіотека Стефана Бендаса", 07.2015

новыхъ членовъ. Въ 1932 году въ Общество вступило больше 70 процентовъ членовъ.

Собираніе членскихъ взносовъ. Установленіе потребностей у членовъ.

На селахъ довѣрники собирали между членами членскіе взносы.

О всѣхъ дѣлахъ, которыми занимается Общество довѣрники сообщаютъ на селахъ. Кромѣ устныхъ передачъ Общество также выдаетъ письменные обѣжники, котрые прочитываютъ земледѣльцамъ довѣрники.

Полевые бесѣды.

При служебныхъ поѣздкахъ консулентъ бесѣдуетъ по разнымъ вопросамъ господарства съ земледѣльцами. При проведеніи полевыхъ опытовъ бесѣды бываютъ на мѣстѣ опытовъ.

Правленіе Окружнаго Господ. Общества въ Хустѣ.

Полевые бесѣды всегда вызываютъ у земледѣльцевъ великій интересъ.

Чтеніе обѣжниковъ.

Для ознакомленія своихъ членовъ Общество выдаетъ обѣжники, въ которыхъ сообщаетъ о всѣхъ акціяхъ и кромѣ того подаетъ поясненія земледѣльцамъ по разнымъ господарскимъ вопросамъ. Кадръ довѣрниковъ не есть еще добре подобраный и потому въ будущемъ году Общество приложитъ всѣ старанія, чтобы пополнити составъ довѣрниковъ способными и надежными людьми.

Вспомагательные акціи.

Вспомогательные акціи были проведены: разные опыты съ правильнымъ гноеніемъ, придѣленіе зтуншенаго насенія, подпоры при покупкѣ господарскихъ машинъ, курсы варенія, губленіе садовыхъ шкодниковъ, опыты съ травосѣяніемъ и т. п. При всѣхъ этихъ акціяхъ довѣрники принимали широкое участіе своимъ сотрудничествомъ и пропагандою.

http://rusyns-library.org – «Русинська Библіотека - ИИФ въ Ужгородѣ» - "Библіотека Стефана Бендаса", 07.2015

Лекціи и курсы. Всѣ лекціи и курсы проводятся при сотрудничествѣ довѣрниковъ. Консулентъ Общества назначаетъ лекцію, а довѣрники стараются о томъ, чтобы было соотвѣтствующее помѣщеніе и чтобы собралося достаточное множество слушателей.

Лекціи по разнымъ господарскимъ вопросамъ читалися въ нѣсколькихъ селахъ. Состоялся курсъ варенія.

Характеристика членовъ. Члены Общества, особенно старые, суть на 40 проц. неграмотные и тяжело воспринимаютъ всякіе новые способы господаренія.

Есть незначительное множество мадьяръ, которые стоятъ на много выше въ культурномъ развитіи и охотно принимаютъ новшества въ господареніи.

Репрезентація на селахъ. Общество на селахъ репрезентуется мѣстнымъ довѣрникомъ, которымъ часто есть сельскій староста.

Довѣрникъ маетъ на своей повинности заступати интересы Общества и членовъ. На собраніяхъ сельскихъ представительствъ довѣрникъ всегда защищаетъ интересы своихъ членовъ, якъ со стороны политической, такъ и господарской.

Наблюденіе за акціями. Всякая акція проводится подъ наблюденіемъ консулента Общества и при тѣсномъ участіи довѣрниковъ.

Послѣ полной подготовки довѣрники смогутъ самостоятельно проводити акціи, а со стороны Общества лишь потребуется контроль.

Просьбы. Всякіе просьбы и жалобы передаются довѣрниками или самими земледѣльцами въ канцелярію Общества. Кромѣ того при посѣщеніяхъ Общества члены всегда получаютъ порады по разнымъ вопросамъ.

Участіе на конференціяхъ. Общество созываетъ конференціи, на которыхъ принимаютъ участіе всѣ довѣрники. На такихъ конференціяхъ обсуждаются всѣ вопросы интересующіе земледѣльцевъ, проведеніе акцій и т. п.

Награда для довѣрниковъ. Общество не маетъ такихъ финансовыхъ средствъ, чтобы оплачивало трудъ довѣрниковъ. Работа довѣрниковъ есть работа честная. Якъ награда за ихъ работу въ большинствѣ случаевъ у довѣрниковъ, при ихъ господарствахъ проводятся показательные опыты и въ распоряженіи находятся господарскіе машины, которые выдаются позычково земледѣльцамъ.

Агрономическіе акціи. При проведеніи всѣхъ агрономическихъ акцій довѣрники суть самыми вѣрными сотрудниками. Довѣрники составляютъ списки земледѣльцевъ желающихъ получити насеніе, порохи и т. п. При содѣйствіи довѣрниковъ было произведено изслѣдованіе земли въ с. Крайниково и Вышково.

Растеніеводство.

Посредничество при покупкѣ насенія. Въ 1932 году Общество посредничало при покупкѣ оригинальнаго насенія пшеницы. Изъ державнаго маетка въ В. Бактѣ было закуплено для земледѣльцевъ с. Вышково 70 метраковъ пшеницы »Сѣкачъ 2« и »Діосег« 777.

http://rusyns-library.org – «Русинська Библіотека - ИИФ въ Ужгородѣ» - "Библіотека Стефана Бендаса", 07.2015

Указаные файты пшеницы добре годятся для природныхъ условій зд. края.

Было также при посредничествѣ Общества закуплено и раздѣлено 250 метраковъ крумпель »Гасія« для посадки.

Общество принимало участіе въ державныхъ вспомагательныхъ акціяхъ и было роздѣлено по зтуншеной цѣнѣ 700 метраковъ овса, 300 метраковъ жита 300 метраковъ пшеницы.

Пропаганда новыхъ рослинъ.

Для увеличенія запасовъ кормовъ, которыхъ въ зд. округѣ есть каждорочно недостатокъ, Общество широко пропагандировало сѣяніе суданской травы, которая еще до сего часу въ зд. округѣ не сѣялася.

Окружная сельская ѣзда въ Хустѣ.

Общество постарается, чтобы въ будущемъ року земледѣльцы начали сѣяніе этой травы.

Пропаганда рядового посѣва.

Общество широко пропагандируетъ употребленіе машинъ при обработкѣ окоповыхъ рослинъ, причемъ для полной успѣшности этой пропаганды требуется подпорованіе земледѣльцевъ при покупкѣ пропашныхъ машинъ.

Гноеніе.

Пропаганда будовли гноевищъ и ямъ на гноевку уже проводилася въ прежніе годы. Между земледѣльцами этотъ вопросъ маетъ великій интересъ, однако недостатокъ финансовыхъ средствъ не позволяетъ проводити будованіе ямъ и гноевищъ въ достаточной мѣрѣ.

Позычка госп. машинъ.

Общество маетъ господарскіе машины, которые позычаетъ земледѣльцамъ. Машины находятся въ с. Златарахъ, въ с. Вышково и Хустѣ. Однако того инвентаря, который маетъ общество есть недостаточно.

http://rusyns-library.org – «Русинська Библіотека - ИИФ въ Ужгородѣ» - "Библіотека Стефана Бендаса", 07.2015

Консигначный складъ.

Общество организовало небольшой складъ господарскихъ машинъ, который земледѣльцы посѣщаютъ для осмотра и знакомства съ ними. Это помагаетъ земледѣльцамъ въ томъ отношеніи, что передъ покупкою земледѣлецъ можетъ посмотрѣти потребную ему машину, ознакомится съ ея работою, знать настоящую ея цѣну и т. п.

Силосованіе и приготовленіе кормовъ.

Для того, чтобы земледѣльцы могли себя обезпечивати достаточнымъ множествомъ кормовъ на зиму, Общество широко пропаговало способъ сохраненія кормовъ силосованіемъ.

Однако такой способъ земледѣльцы принимаютъ помалу, ибо въ днешней тяжелой господарской добѣ нѣтъ грошей на будовлю силосовыхъ ямъ.

Между земледѣльцами нашелся господарь, который согласился при подпорѣ поставити 1 силосъ въ с. Велятинѣ. Кромѣ того есть еще два господаря, которые будутъ ставити меньшіе силосы.

Животноводство.

Подпорованіе при покупкѣ племеныхъ быковъ.

Зд. округъ по природѣ своей есть больше скотоводческій, поэтому Общество старается о поднятіи и развитіи животноводства. Общество пропагандируетъ разведеніе племеного скота и для этой цѣли старается о придѣленіи державныхъ подпоръ на покупку племеныхъ быковъ. Также Общество старается о награжденіи преміями тѣхъ господарей, которые ховаютъ добрый скотъ.

Регистрація и посредничество при продажѣ скота.

Племеное стадо въ с. Нанково уже не содержится, а потому въ нынѣшнее время регистрація племеного скота не ведется.

При участіи Общества въ 1933 году будетъ заведено контрольное стадо.

Помощь при хворотахъ у скота. Желуд. цѣвки.

Въ разныхъ селахъ у довѣрниковъ находятся желудочные цѣвки, которые задармо позычаются земледѣльцамъ въ случаяхъ вздутія у скота.

Кромѣ цѣвокъ есть трокары, которые тоже позычаются членамъ.

Подпоры при паденіи скота. Асекурація скота.

При всѣхъ случаяхъ паденія скота у земледѣльцевъ Общество старается о придѣленіи подпоръ.

Общество пропагандируетъ асекурацію скота отъ падежа, чтобы въ случаяхъ несчастія земледѣлецъ получилъ вознагражденіе за погибшую скотину.

Общество разводителей дом. животныхъ.

Въ програмѣ своей дѣятельности Общество маетъ заложеніе Общества разводителей домашнихъ животныхъ и уже подготовило всѣ потребные матеріалы для того, чтобы въ настоящемъ году такое Общество могло фунговати.

Фондъ для борьбы съ лихвой со скотомъ.

Окружное Господарское Общество обратилося съ просьбою до Краевого Уряда объ заоснованіи фонда для борьбы съ лихвою со скотомъ, которая въ зд. округѣ развита въ сильной степени и приноситъ земледѣльцамъ великую шкоду.

Изъ этого фонда будутъ придѣлятися земледѣльцамъ племеные яловки задармо, которые потомъ получившій обязуется передати другому земледѣльцу изъ приплода.

http://rusyns-library.org – «Русинська Библіотека - ИИФ въ Ужгородѣ» - "Библіотека Стефана Бендаса", 07.2015

Кромѣ хованія свиней »монголицъ« Общество пропагандируетъ разведеніе бѣлыхъ свиней.

Посредничество при покупкѣ бѣлыхъ свиней.

Луговодство.

Для поднятія урожайности луговъ Общество старается о томъ, чтобы земледѣльцы очищали свои луга отъ моху. Однако Общество маетъ лишь одинъ скарификаторъ и 1 луговую борону, чего есть недостаточно, чтобы перевести очистку на лугахъ и пасовискахъ.

Очищеніе лукъ отъ моха.

Села не маютъ грошей для покупки потребныхъ машинъ и потому сія акція проводится съ великимъ затрудненіемъ.

Для доказательства необходимости очистки луговъ отъ кротовинъ Общество при проведеніи показательныхъ опытовъ всегда прежде всего принуждало земледѣльцевъ очистити всѣ кротовины. Результатъ былъ добрый.

Очистка отъ кротовинъ.

Земледѣльскій день въ Хустѣ. Сельская ѣзда.

Пасовиска.

Увеличеніе площади пасовискъ еще не было проведено Земельной Реформой, однако такое увеличеніе должно быти проведено въ с. Липчѣ, Горинчовѣ и Н. Быстромъ.

Увеличеніе площади пасовискъ.

Въ с. Горинчевѣ и въ с. Липчѣ значительные площади пасовискъ уже переораны и перемѣнены въ поля.

Улучшеніе пасовискъ рекультивацiей.

Для поднятія урожайности на пасовискахъ въ 1933 году будетъ переведенъ подсѣвъ культурныхъ травъ на пасовискахъ въ с. Горинчевѣ и въ с. Липчѣ.

Подсѣвъ травъ.

Садоводство.

Покупка овоч. скипцовъ по зтуншеной цѣнѣ.

Въ 1932 году Общество при поддержкѣ Краевого Союза постаралося о покупкѣ по зтуньшеной цѣнѣ отъ державныхъ

http://rusyns-library.org – «Русинська Библіотека - ИИФ въ Ужгородѣ» - "Библіотека Стефана Бендаса", 07.2015

овочевыхъ школокъ больше 10.000 скипцовъ. Земледѣльцы покупали по цѣнѣ кч. 6—7 одинъ скипецъ.

Доглядъ за овочевыми деревьями. Подпоры при обрызгиваніи деревьевъ.

Общество пропаговало доглядъ за овочевыми деревьями, очистку ихъ и губленіе овочевыхъ шкодниковъ.

Для борьбы со шкодниками Общество позычаетъ земледѣльцамъ машины для обрызгиванія, а также посредничаетъ при покупкѣ разныхъ ядовъ.

Акція собиранія шкодниковъ.

Въ дѣлѣ борьбы съ садовыми шкодниками Общество поучало, черезъ довѣрниковъ, земледѣльцевъ о способахъ губленія шкодниковъ. На свои средства Общество выпустило пропагаціонные летаки, которые раздавалися на селахъ. По предложенію Общества Окружный Урядъ закупилъ нож-

Курсъ варенія въ Хустѣ 1932.

ницы для обрѣзанія гнѣздъ съ яичками бѣлого мотыля и лампочки для спаливанія гнѣздъ на деревьяхъ. Ножницы и лампочки раздавалися земледѣльцамъ задармо.

Птицеводство.

Окружное Господарское Общество постаралося, чтобы Общество разводителей дробныхъ господарскихъ животныхъ и домашней птицы присоединилося до Господарскаго Общества. Въ програму дальнѣйшей работы входитъ и поднятіе дѣятельности по разведенію домашней птицы.

Показательные опыты.

Опытные показательные поля.

Показательные опыты съ полнымъ гноеніемъ были проведены въ селахъ: Липча, Горинчево, Драгово, Златары и

http://rusyns-library.org – «Русинська Библіотека - ИИФ въ Ужгородѣ» - "Библіотека Стефана Бендаса", 07.2015

Вышково. Опыты закончилися успѣшно и земледѣльцы были спокойны съ результатами. Кромѣ того было получено отъ Остравской фабрики 50 кило селитры, которая по причинѣ сухой погоды не могла быти употреблена и потому осталася на будущій рокъ.

Полевые бесѣды.

На мѣстахъ, гдѣ проводилися показательные опыты, консулентъ Общества всегда велъ пояснительные бесѣды съ земледѣльцами. Кромѣ того такіе полевые бесѣды состоялися при всѣхъ служебныхъ поѣздкахъ. Земледѣльцы съ великимъ интересомъ принимаютъ участіе въ подобныхъ бесѣдахъ.

Дѣятельность культурно-просвѣтительная.

Лекціи и фильмы.

Въ нѣкоторыхъ селахъ были организованы лекціи по разнымъ господарскимъ вопросамъ. Въ Хустѣ, Вышковѣ и Златарахъ состоялися лекціи съ фильмомъ, въ которомъ была показана выроба, способы гноенія и результаты такого гноенія штучными порохами.

Курсы.

Въ 1932 году состоялся курсъ варенія въ Хустѣ. Приняло участіе въ курсѣ 18 селянскихъ дѣвушекъ, которые успѣшно закончили обученіе.

Можна желати, чтобы такихъ курсовъ было устроено больше.

Собираніе предметовъ для Земледѣльскаго музея.

Для Земледѣльскаго Музея въ Мукачевѣ Общество постаралося собираніемъ народныхъ пѣсенъ зд. округа.

Бог. Фенцль,
консулентъ.

Мих. Буковичъ,
предсѣдатель.

http://rusyns-library.org – «Русинська Библіотека - ИИФ въ Ужгородѣ» - "Библіотека Стефана Бендаса", 07.2015

ОТЧЕТЪ

о дѣятельности

ОКРУЖНАГО ГОСПОДАРСКАГО ОБЩЕСТВА

ВЪ ВОЛОВОМЪ

за годъ 1932.

—»()«—

I. Дѣятельность административная.

Исполнено всего 1450 писемъ: принято 546, отправлено 904. Посѣтителей было принято 1685. Интервенцій по разнымъ дѣламъ членовъ было 91. Оборотъ касы былъ кч. 69.046.60.

Правленіе Окружнаго Господ. Общества въ Воловомъ.

II. Дѣятельность организаціонная.

Конференція довѣрниковъ была 1. Засѣданій Правленія было 10. Число членовъ Общества къ 31. XII. 1932 — 832.

http://rusyns-library.org – «Русинська Библіотека - ИИФ въ Ужгородѣ» - "Библіотека Стефана Бендаса", 07.2015

Новыхъ членовъ прибыло за отчетный годъ 747. Членскихъ взносовъ было собрано кч. 3650. Было принято два новыхъ довѣрника.

III. Дѣятельность въ округѣ.

Подготовка довѣрниковъ.

Общество маетъ 26 довѣрниковъ, такъ что въ каждомъ селѣ есть довѣрникъ. Довѣрники назначаются Обществомъ и Общество даетъ инструкціи о ихъ повинностяхъ. **Число довѣрниковъ и ихъ работа въ Обществѣ.**

Многіе изъ нихъ доказали свою способность въ работѣ и заслужили полное довѣріе.

Тѣ довѣрники, которые не исполняютъ своихъ повинностей замѣняются новыми.

На конференціи, которая состоялася въ мартѣ мѣс. 1932 года принимали участіе всѣ довѣрники. **Участіе на конференціяхъ.**

Общество провело 7 опытовъ на поляхъ и лугахъ, 8 опытовъ съ озимымъ житомъ и 7 опытовъ съ озимымъ быкенемъ. Всѣ опыты были поставлены у довѣрниковъ. **Опыты.**

Складъ, изъ котораго позычалися господарскіе машины былъ лишь въ Воловомъ. **Позычка госп. машинъ.**

Всѣ агрономическіе акціи были проведены при сотрудничествѣ довѣрниковъ и членовъ Правленія. **Акціи агрономическіе.**

По предложенію довѣрниковъ изъ Общества было исключено 37 членовъ. **Предложеніе исключенія членовъ.**

Информированіе членовъ о всѣхъ дѣлахъ Общества дѣлалося при помощи довѣрниковъ. Въ нѣкоторыхъ случаяхъ консулентъ самъ информировалъ членовъ. **Информированіе членовъ.**

Растеніеводство.

При весеннемъ посѣвѣ въ 1932 году было раздѣлено Обществомъ 500 метраковъ посѣвного овса. **Посредничество при покупкѣ насенія.**

Общество энергично пропаговало посѣвъ въ зд. округѣ червеной комоницы, которая до сего часу здѣсь разводится слабо. При посредничествѣ Общества было раздѣлено 300 кило насенія комоницы и 200 кило могару. **Комоница. Могаръ.**

При помощи подпоры Краевого уряда въ Ужгородѣ было привезено въ зд. округъ и раздѣлено между всѣми селами 500 метраковъ посадочныхъ крумпель. Село Колочава самостоятельно получило 800 метраковъ. **Крумпли.**

Крумпли были файты »Парнасія« — одпорной отъ хвороты — крумпляной раковины.

Крумпли придѣлялися земледѣльцамъ задармо, однако съ тѣмъ условіемъ, что изъ урожая господари должны возвратити полученое множество, чтобы можна было дальше придѣлити другимъ земледѣльцамъ.

Для озимаго посѣва было роздѣлено лишь 102 метрака 60 кило посѣвного насенія озимаго жита, которое было **Озимое жито.**

http://rusyns-library.org – «Русинська Библіотека - ИИФ въ Ужгородѣ» - "Библіотека Стефана Бендаса", 07.2015

роздѣлено между 17 селами. Насеніе придѣлялося по зтуньшеной цѣнѣ, ибо отъ Краевого уряда была дана подпора.

Льняное насеніе. Весною 1933 года будетъ роздѣлено 200 кило льняного насенія, которое закуплено тоже при подпорѣ Краевого уряда и потому будетъ придѣлятися по зтуншеной цѣнѣ.

Очистительные машины. Стараніями бывшаго земледѣльскаго инспектора въ с. Воловомъ былъ поставленъ одинъ тріеръ и одинъ очистительный млынокъ. Этими машинами селяне пользуются въ зимнее время для очистки семянъ.

Окружное Господарское Общество будетъ старатися, чтобы такіе очистительные машины поставити и въ другихъ селахъ зд. округа.

Курсантки и учителя I. курса варенія въ Воловомъ 1932.

Пропаганда моренія насенія. Общество вело широкую пропаганду моренія насенія. Найбольшаго употребленія между земледѣльцами зд. округа достигъ синій камень, который по своей низкой цѣнѣ есть доступный больше, чѣмъ другіе средства.

Мореніемъ насенія пользуется еще мало земледѣльцевъ по причинѣ низкаго культурнаго развитія зд. господарствъ.

Общество провело показательные опыты съ мореніемъ оз. жита.

Пропаганда новыхъ ростлинъ. Природные и климатическіе условія въ зд. округѣ вполнѣ позволяютъ пестованіе озимаго жита, однако земледѣльцы его не сѣяли. Общество широко пропагандировало сѣяніе озимаго жита и осенью было довезено насеніе озимаго жита, которое было придѣлено 17 селамъ, которые и провели пробный посѣвъ.

http://rusyns-library.org – «Русинська Библіотека - ИИФ въ Ужгородѣ» - "Библіотека Стефана Бендаса", 07.2015

Каждорочно на веснѣ есть недостатокъ въ кормахъ и потому Общество пропагандировало сѣяніе оз. быкеня, для чего въ 7 селахъ посѣянъ пробный посѣвъ. **Озимый быкень.**

Также для увеличенія запасовъ кормовъ Общество пропагандировало сѣяніе суданской травы, для чего консулентъ Общества во многихъ селахъ прочиталъ лекціи. **Суданская трава.**

Общество надѣется на веснѣ 1933 года заложити показательные опыты съ этой травою.

Зд. округъ потерпѣлъ великіе шкоды отъ нападенія полевыхъ мышей. Краевой Урядъ придѣлилъ на акцію губленія мышей кч. 5000, которые и были вытрачены для этой цѣли. **Губленіе полевыхъ мышей.**

Окружное господарское Общество закупило отравленаго насенія пшеницы и овса 410 кило и провело губленіе въ найбольше угрожаемыхъ селахъ. Акція была проведена съ великимъ успѣхомъ.

Губленіе мышей было произведено въ селахъ: Вучково, Тюшка, Рѣчка, Буковецъ, Филипецъ, Лозанское, Лозанскіе Сопки, Голятинъ, Синовѣръ, Воловое, Воловое-Стригальное, Воловое-Запередикъ, Соймы и Рѣпинное.

Акцію губленія Общество проводило при участіи довѣрниковъ и сотрудничествѣ сельскихъ старостъ.

Общество принимало участіе въ приготовительныхъ работахъ по проведенію, земельной реформы на державной землѣ. Консулентъ принималъ участіе въ комисіи по обслѣдованіи державныхъ земель въ селахъ: Синовѣръ, Синовѣрская Поляна, Негровецъ, Колочава и Воловое. **Земельная реформа.**

При работѣ въ комисіи Общество старалося о защитѣ интересовъ земледѣльцевъ. Проведеніе Земельной Реформы въ зд. Округѣ еще до сего часу не было осуществлено.

Отъ 1. XI. 32 до 10. XII. 32. Общество проводило акцію обезпеченія обывательства зд. округа кукурузою, которая была закуплена Краевымъ Союзомъ фах. зем. обществъ въ Мукачевѣ. Кукурузная акція была успѣшно исполнена Обществомъ и обывательство зд. округа осталося вполнѣ успокоено. **Придѣленіе кукурузы.**

Общество сотрудничало съ Земледѣльскимъ счетоводнымъ урядомъ въ Ужгородѣ и съ державнымъ статистическимъ урядомъ въ Прагѣ, подавая разные вѣдомости. **Сотрудничество съ цент. землед. счетовод. отдѣломъ въ Ужгородѣ.**

Общество вело широкую пропаганду о правильномъ гноеніи хлѣвскимъ гноемъ, гноевкою и штучными порохами. **Гноеніе.**

Косулентъ Общества въ разныхъ селахъ читалъ лекціи и поучалъ земледѣльцевъ о правильномъ сохраненіи гноя и способахъ гноенія. Въ 5-ти селахъ были заложены опыты съ штучными порохами. Общество посредничало при покупкѣ, съ подпорою Краевого уряда, 100 мет. томасовой муки для земледѣльцевъ с. Лозанское.

Кромѣ очистительныхъ машинъ Общество маетъ 2 плуга, скарификаторъ и одинъ валецъ, которые позычаетъ земледѣльцамъ по мѣрѣ потребности. Общество старается, чтобы въ будущемъ року увеличити число машинъ. **Позычка госп. машинъ.**

http://rusyns-library.org – «Русинська Библіотека - ИИФ въ Ужгородѣ» - "Библіотека Стефана Бендаса", 07.2015

Субвенціи для покупки госп. машинъ.

Земледѣльцы зд. округа бѣдные и потому мало покупаютъ господарскіе машины. Общество посредничало закупку для земледѣльцевъ 40 коловоротовъ при подпорѣ Краевого уряда и 15 коловоротовъ продало по режійной цѣнѣ.

Безъ подпоры земледѣльцы не могутъ куповати и потому въ округѣ есть великій недостатокъ въ господарскихъ машинахъ.

Силосованіе и приготовленіе кормовъ.

Для ознакомленія земледѣльцевъ съ правильнымъ приготовленіемъ кормовъ и силосованіи Общество организовало въ нѣсколькихъ селахъ лекціи. Общество маетъ подпору на будовли силосовыхъ ямъ, которые будутъ поставлены въ будущемъ року.

Животноводство.

Подпора на покупку племенныхъ быковъ.

Подпора на покупку племенныхъ быковъ была придѣлена с. С. Поляна. Въ другихъ случаяхъ эта акція производится окружнымъ урядомъ.

Выставки скота.

Выставка скота съ преміованіемъ за найлучшій скотъ состоялася въ с. Негровецъ. Кромѣ того было организовано 3 выставки овецъ: въ с. Колочавѣ-Горбѣ, Выш. Быстромъ и Филипцѣ.

Помощь при хворотахъ у скота. Желудочные цѣвки и т. п.

Общество придѣлило 11 желудочныхъ цѣвокъ, которые находятся въ 11 селахъ у довѣрниковъ. Въ Обществѣ есть 1 комбинованый трокаръ, который позычается земледѣльцамъ въ случаяхъ потребности.

Подпоры при падежѣ скота.

Всего было подано 78 просьбъ на подпору за павшій скотъ, однако придѣлено было лишь двумъ земледѣльцамъ, у которыхъ было установлено, что погибъ скотъ отъ несчастнаго случая.

Насеніе для кормовыхъ ростлинъ.

При подпорѣ Краевого уряда въ Ужгородѣ была проведена акція придѣленія насенія кормовыхъ травъ. Общество придѣляло комоницу и мугаръ.

Фондъ для борьбы съ лихвой со скотомъ.

Общество подало просьбу о заоснованіи фонда для покупки племенныхъ яловицъ, которыхъ будутъ придѣляти худобнымъ земледѣльцамъ. Акція начнется въ будущемъ року.

Бѣлые свиньи.

Общество широко пропагандировало разведеніе на зд. округѣ бѣлыхъ свиней.

Разведеніе плем. козъ.

Общество пропагандировало разведеніе добрыхъ племенныхъ козъ. Эта акція вызвала между земледѣльцами великій интересъ. Составленъ списокъ желающихъ разводити козъ.

Луговодство.

Меліорація.

Для поднятія урожайности на лугахъ Общество пропагандировало осушку и проведеніе меліорацій.

Нѣкоторые земледѣльцы изъ селъ: Воловое, Келечинъ и Воловое Стригальное подали просьбы до Краевого уряду на придѣленіе подпоры для проведенія меліоративныхъ работъ.

http://rusyns-library.org – «Русинська Библіотека - ИИФ въ Ужгородѣ» - "Библіотека Стефана Бендаса", 07.2015

Очищеніе луговъ отъ моху проводится съ великимъ затрудненіемъ отъ недостатка лучныхъ боронъ, которые Общество постарается закупити. **Очищеніе луговъ отъ моху.**

При своихъ служебныхъ посѣщеніяхъ селъ консулентъ Общества пояснялъ земледѣльцамъ необходимость очищати луга отъ кротовинъ. Въ будущемъ году Общество проведетъ широкую акцію по очисткѣ луговъ отъ кротовинъ, которые сильно понижаютъ урожайность травы. **Очищеніе отъ кротовинъ.**

Во многихъ селахъ прочитаны лекціи со свѣтовыми образками о способахъ кейдоваго господаренія. **Кейдовое господареніе.**

Садоводство.

Акцію по губленію бѣлаго овочеваго мотыля проводилъ окружный урядъ. Общество принимало дѣятельное участіе въ сей акціи и съ помощью школьныхъ дѣтей зимою производилося собираніе зимующаго шкодника. **Губленіе шкодниковъ.**

Птицеводство.

Во время »тыждня пропаганды птицеводства« организованнаго въ цѣлой республикѣ, консулентъ Общества прочиталъ лекціи по разведенію домашней птицы въ 3 селахъ и въ Воловомъ, во время курса варенія. **Поднятіе птицеводства.**

При курсахъ варенія консулентъ Общества ознакомлялъ земледѣльцевъ о выгодности для господарства разведенія кроликовъ. **Кролиководство.**

Пчеловодство.

Въ Воловомъ есть самостоятельное общество пчеловодовъ, которое маетъ цѣлью распространеніе культурнаго пчеловодства. Окружное Господарское Общество всѣми способами поддерживаетъ Общество пчеловодовъ и помагаетъ ему въ работѣ. **Сотрудничество съ обществомъ пчеловодовъ.**

Полевые опыты.

Общество заложило въ разныхъ селахъ зд. округа 7 опытовъ съ гноеніемъ. Два опыта были съ штучными порохами при полевыхъ посѣвахъ (овесъ и 5 опытовъ со штучными порохами на лукахъ). **Показательные опыты.**

Показательные опыты съ новыми господарскими ростлинами были заложены Обществомъ въ 5 селахъ съ озимымъ житомъ и въ 7-ми съ озимымъ быкенемъ. **Новые ростлины.**

Культурно-просвѣтительная дѣятельность.

Консулентъ Общества при всѣхъ посѣщеніяхъ селъ велъ бесѣды съ земледѣльцами по разнымъ господарскимъ вопросамъ. Такихъ бесѣдъ было много, однако точная эвиденція ихъ не велася. **Бесѣды.**

Всѣхъ лекцій по господарству было прочитано 68: въ Воловомъ 16, въ Рѣпинномъ 6, въ Келечинѣ 4, въ Изкахъ 2, **Лекціи.**

http://rusyns-library.org – «Русинська Библіотека - ИИФ въ Ужгородѣ» - "Библіотека Стефана Бендаса", 07.2015

въ Лозанскомъ 2, въ Филипцахъ 7, въ Голятинѣ 2, въ Воловомъ-Стригальномъ 2, въ Майданѣ 3, въ Торунѣ 3, въ Вучковѣ 2, въ Колочавѣ 4, въ Быстромъ 4, а въ селахъ Тушка, Н.

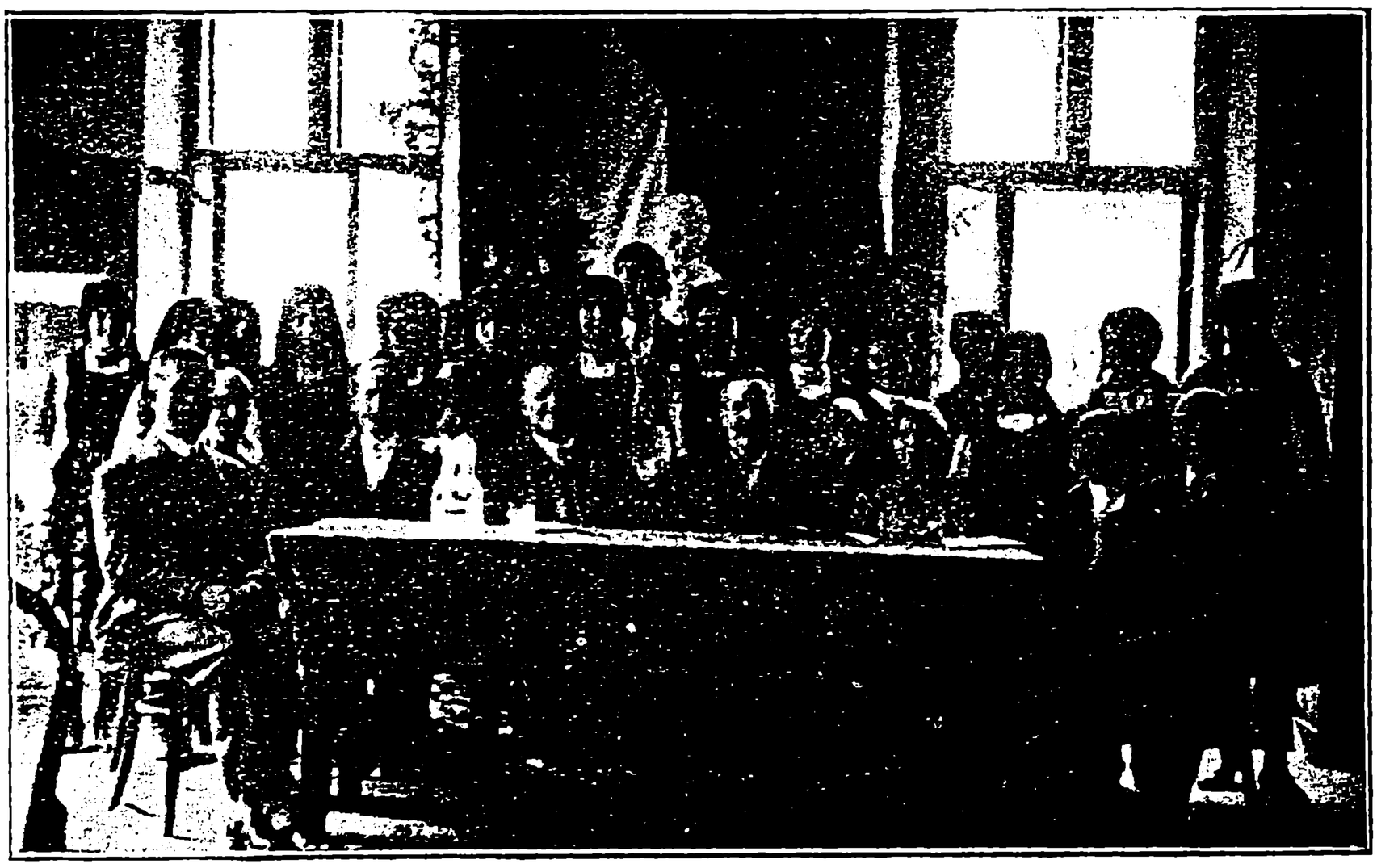

Окончаніе курса варенія въ Воловомъ 1932.

Окончаніе II. курса варенія въ Воловомъ 1932.

Студеное, Рѣчка, Буковецъ, Синовѣръ, Поляна, Негровецъ, Прислопъ, Подобовецъ и Майданъ по одной лекціи.

Нѣкоторые лекціи сопровождалися свѣтовыми образками.

http://rusyns-library.org – «Русинська Библіотека - ИИФ въ Ужгородѣ» - "Библіотека Стефана Бендаса", 07.2015

Полевые бесѣды состоялися при всѣхъ показательныхъ опытахъ и при акціи по губленію мышей. Всего состоялося 20 полевыхъ бесѣдъ въ 13 разныхъ селахъ зд. округа. **Полевые бесѣды.**

Общество организовало два курса варенія для земледѣльскихъ женъ и дочерей. Въ Воловомъ закончило курсъ 38 слушательницъ. **Курсы варенія.**

Всего на села довѣрникамъ Общество послало 42 обѣжника. **Обѣжники.**

По случаю успѣшнаго окончанія курсовъ варенія для абсольвентокъ Общество устроило танцевальную забаву. **Забавы.**

По иниціативѣ консулента были основаны организаціи сельской молодежи въ с. Воловомъ и Келечинѣ. **Земледѣльская молодежь.**

Общество широко пропагандировало ховъ и доглядъ за конемъ. По выбору Общества было послано 6 земледѣльцевъ на курсъ по коневодству въ Турьихъ Реметахъ. **Сельская ѣзда.**

Въ своей будущей работѣ Общество приложитъ стараніе для организованія сельской ѣзды.

Инж. **Подрезъ** в. р.
консулентъ.

Александра в. р.
предсѣдатель.

http://rusyns-library.org – «Русинська Библіотека - ИИФ въ Ужгородѣ» - "Библіотека Стефана Бендаса", 07.2015

ОТЧЕТЪ

о дѣятельности ОКРУЖНАГО ГОСПОДАРСКАГО ОБЩЕСТВА ВЪ ТЯЧЕВѢ

за годъ 1932.

—»()«—

Вся земельная площадь округа раздѣляется на:

орной земли	17874 гектаровъ
луговъ	30227 гектаровъ
сады	1043 гектаровъ
паствины	21930 гектаровъ
лѣса	105125 гектаровъ
винницы	— — гектаровъ
неплодная земля	8 гектаровъ

Изъ всей площади приходится на:

лѣса	56.4 проц.
орной земли	10.2 проц.
луговъ	16.7 проц,
паствины	13.4 проц.
сады	0,5 проц,
винницы	— проц.
земля неплодная	2.8 проц.

Общее количество домашнихъ животныхъ

рогатый скотъ	21663 гол.
кони	3683 гол,
овцы и козы	20649 гол.
Буйволы	420 гол.
свиньи	4506 гол.

Обывательство округа состоитъ въ большинствѣ изъ малоземельныхъ земледѣльцевъ. Господарство ведется примитивное. Значительную площадь занимаютъ сады. Благопріятные климатическіе условія способствуютъ широкому развитію садоводства. Огромная площадь покрыта лѣсами. Об-

http://rusyns-library.org – «Русинська Библіотека - ИИФ въ Ужгородѣ» - "Библіотека Стефана Бендаса", 07.2015

щество старается о поднятіи скотоводства, садоводства и увеличеніи продукціи кормовъ.

Довѣрники.

Общество проводитъ свою работу при помощи кадра довѣрниковъ, которые выбираются изъ надежныхъ и способныхъ земледѣльцевъ. Довѣрники суть въ каждомъ селѣ.

Довѣрники суть исполнителями и пропагаторами работы Общества на селахъ. Общество выдаетъ писменые обѣжники, которые довѣрники читаютъ на селахъ и знакомлятъ земледѣльцевъ съ работою Общества.

Защита интересовъ земледѣльцевъ въ сельскихъ и нотарскихъ урядахъ.

Большинство довѣрниковъ суть сельскими старостами или членами сельскихъ представительствъ и потому стараются о интересахъ Общества и его членовъ.

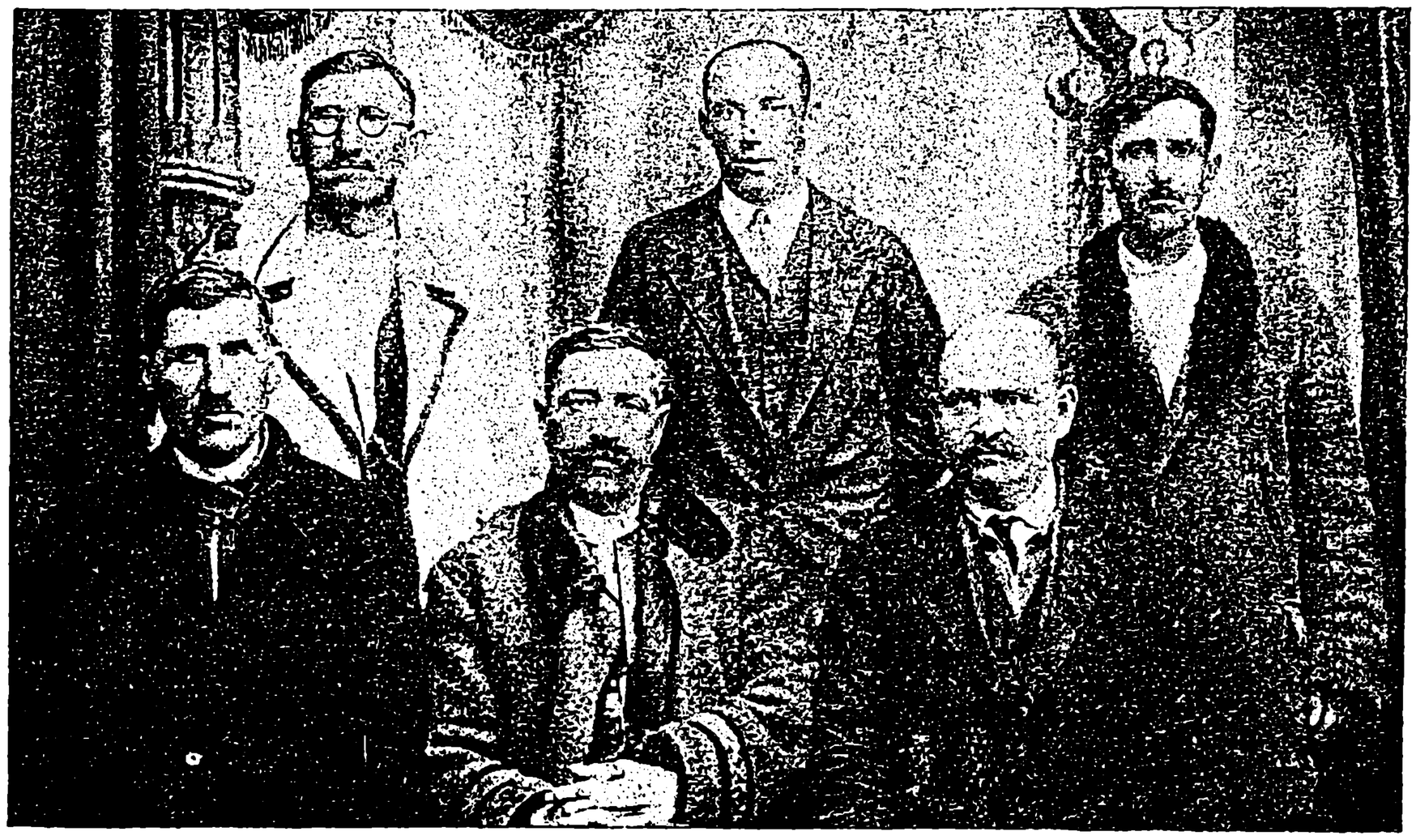

Правленіе Окружнаго Господ. Общества въ Тячевѣ.

Наблюденіе за акціями.

Всѣ акціи, которые проводитъ Общество находятся подъ наблюденіемъ довѣрниковъ и при ихъ участіи.

Даже при проведеніи акцій, которые не подлежатъ компетенціи Общества (державные, краевые и т. п.) пользуются довѣрниками, якъ контролирующимъ апаратомъ.

Конференціи довѣрниковъ.

Каждорочно не меньше одного раза Общество созываетъ конференціи довѣрниковъ, на которыхъ обсуждаются всѣ интересующіе земледѣльцевъ вопросы, а также устанавливается планъ работы на цѣлый рокъ. Такіе конференціи всегда созываются на веснѣ. Довѣрники знакомлятъ съ требованіями и нуждами своихъ селъ.

Награда.

Довѣрники за свою работу не получаютъ грошевой награды, ихъ работа есть почетная. Награжденіе довѣрниковъ дѣлается лишь тѣмъ, что на ихъ господарствахъ проводятся всякіе опыты, а также дается помощь при проведеніи разныхъ агрономическихъ акцій.

http://rusyns-library.org – «Русинська Библіотека - ИИФ въ Ужгородѣ» - "Библіотека Стефана Бендаса", 07.2015

Опыты. Изъ шести опытовъ проведеныхъ съ штучными гноями пять было проведено у довѣрниковъ. Силосовые ямы также были поставлены у довѣрниковъ.

Исключеніе членовъ. По представленію довѣрниковъ изъ Общества исключаются члены. Исключеніе производится по постановленію правленія Общества.

Информованіе членовъ. Въ канцеляріи Общества членамъ даются информаціи о всѣхъ дѣлахъ Общества, а также земледѣльцы получаютъ порады по всѣмъ вопросамъ господарскимъ и даже приватнымъ.

Растеніеводство.

Общественничество при покупкѣ насенія. Для поднятія урожайности у земледѣльцевъ Окружное Господарское Общество старается о закупленіи оригинальнаго насенія, которое придѣляется земледѣльцамъ.

Всего закуплено 22 метрака оригинальнаго насенія пшеницы. Кромѣ того было закуплено семено озимого быкеня, который еще до сего часу въ зд. округѣ не сѣялося. Также постаралося Общество о обновѣ крумпель. Крумпли въ зд. округѣ за много роковъ выродилися и потому потребовалося ихъ обновленіе. Общество постаралося о закупленіи новаго посѣвного матеріала крумпель, всего было роздѣлено 119 метраковъ крумпель для посѣва.

Очистительные станціи. Господарское Общество маетъ 2 очистительныхъ станціи, которые перемѣщаются изъ одного села въ другое.

Каждая станція маетъ одинъ тріеръ и очистительный млынокъ. Очистительными машинами пользовалися села: Бушгино, Вонигово, Барово, Теребля, Дулово, Чомалово, Кричево, Колодное. Всего пользовался 207 земледѣльцевъ.

Мореніе насенія. Общество широко пропаговало мореніе насенія при чемъ одноразово съ опытами съ гноеніемъ было проведено показательное мореніе насенія въ селахъ Бедевля, Вульхово, Грушово и Дубовое.

Найбольше употреблялося при мореніи синяго каменя, но также мореніе производилося и разными препаратами.

Найлучшее дѣйствіе оказалъ препаратъ »Абавитъ« при мореніи озимой пшеницы.

О всѣхъ проводеныхъ опытахъ съ мореніемъ насенія будетъ выяснено послѣ уборки урожая въ будущемъ року.

Пропагація моренія насенія мала великій успѣхъ ибо 70 проц. земледѣльцевъ закупили разные препараты на мореніе.

Пропаганда новыхъ ростлинъ. Господарства зд. земледѣльцевъ всегда терплятъ недостатокъ въ кормахъ и потому Общество вело широкую пропаганду сѣянія новыхъ ростлинъ. Общество пропаговало сѣяніе кормовой рѣпы и озимого быкеня.

Сѣялки. Гористая мѣстность и малый размѣръ полей у дробныхъ земледѣльцевъ затрудняютъ распространеніе сѣялокъ и потому въ зд. округѣ сѣялки почти не примѣняются.

Однако въ результатѣ широкой пропаганды малыхъ сѣялокъ для кукурузы, уже многіе земледѣльцы пользуются

http://rusyns-library.org – «Русинська Библіотека - ИИФ въ Ужгородѣ» - "Библіотека Стефана Бендаса", 07.2015

ними и постепенно ручной посѣвъ кукурузы замѣяется рядовымъ.

Гноеніе. Штучные порохи.

Общество обратило великое вниманіе на ознакомленіе земледѣльцевъ со способами правильнаго гноенія для чего во многихъ селахъ были прочитаны лекціи о томъ, якъ потребно правильно гноити. Кромѣ того въ нѣкоторыхъ селахъ были проведены показательные опыты съ штучнымъ гноеніемъ. Такіе опыты были проведены на поляхъ и на лукахъ.

Лекціи и бесѣды состоялися въ селахъ: Чомалово, Дулово, Теребля, Калина и Тячево, гдѣ былъ показанъ фильмъ отъ фирмы »Фосфацидъ«.

На покупку штучныхъ пороховъ выдавалася подпора отъ 5 кч. до 36 на 1 метракъ. Всего въ 1932 году въ округѣ земледѣльцы закупили 331 метракъ штучныхъ пороховъ, на которые было придѣлено подпоры въ сумѣ кч 1836.

Общество также широко пропаговало употребленіе вапна для гноенія земли, котораго есть великій недостатокъ на поляхъ зд. округа.

Хлѣвскій гной

При служебныхъ поѣздкахъ консулентъ Общества всегда пояснялъ земледѣльцамъ, якъ потребно доглядати и сохраняти хлѣвскій гной. Земледѣльцы зд. округа не умѣютъ и не сознаютъ потребности правильнаго сохраненія хлѣвскаго гноя.

Общество постаралося въ селахъ: Нересница, Бедевля, Теребля поставити показательные гноевища и ямы для собиранія гноевки. Между земледѣльцами ведется широкая пропаганда о поливаніи полей и луговъ гноевкою.

Опыты съ гноеніемъ.

Показательныхъ опытовъ съ гноеніемъ штучными порохами Общество провело 6 въ селахъ: Тячевѣ, Бедевлѣ, Дубово, Нересница, Грушево, на полевыхъ культурахъ и 4 на лугахъ.

Всѣ опыты прошли успѣшно.

Консигначный складъ.

На складѣ суть штучные порохи отъ фирмы »Кали-Синдикатъ«. Господарскіе машины по требованію земледѣльцевъ Общество выписываетъ непосредственно отъ фирмъ.

Въ дѣлѣ продажи машинъ и пороховъ Общество служитъ лишь посредникомъ.

Подпора при покупкѣ го[illegible] по, машинъ.

Въ 1932 году Общество приняло 56 просьбъ о подпорѣ на покупку машинъ. Всѣ просьбы были переданы окружному уряду, ибо Общество не маетъ грошей для того, чтобы финансово подпоровати земледѣльцевъ.

Силосован[illegible].

Для ознакомленія земледѣльцевъ съ силосованіемъ кормовъ Общество постаралося поставити 4 силосовыхъ ямы системы »Моравія« въ селахъ Вонигово, Тячево, Бедевля. Консулентъ Общества при посѣщеніяхъ селъ поучалъ земледѣльцевъ о разведеніи кормовыхъ рослинъ.

Животноводство.

Подпора при покупкѣ плем[illegible]ныхъ бык[illegible]въ.

Въ 1932 году Окружное Общество разводителей скота совмѣстно съ Окружнымъ Господарскимъ Обществомъ орга-

http://rusyns-library.org – «Русинська Библіотека - ИИФ въ Ужгородѣ» - "Библіотека Стефана Бендаса", 07.2015

Выставки скота. низовало выставку скота. Господари, которые мали найлучшій скотъ получили преміи и подпоры до 1500 кч.

Эвиденція. Общество ведетъ эвиденцію племенного скота. О каждомъ приростѣ земледѣльцы приголошуютъ въ Обществѣ, послѣ чего фаховая комисія опредѣляетъ можетъ ли родившійся бычокъ или теличка быти записана, яко племенной матеріалъ.

Контрольное стадо. Въ 1932 году заведены контрольные стада въ селахъ: Тячево — 42 коровы, Грушево — 7, Теребля — 18.

Контроль проводится два раза въ мѣсяцъ о чемъ ведутся точные книги. Для контроля выбранъ найлучшій скотъ.

Мастерская для выработки предметовъ дом. промысла въ Тячевскомъ окр.

Желудочные цѣвки. Общество придѣлило на села желудочные цѣвки, которые находятся у довѣрниковъ и позычаются задармо земледѣльцамъ въ случаяхъ заболѣванія скота. За годъ 1932 желудочные цѣвки примѣнялися въ 21 случаѣ.

Сибирская язва (селезюнь). Въ 1932 году въ селѣ Русское Поле возникла эпидемія сибирской язвы, отъ которой погибло много скота.

Эпидемія возникла въ результатѣ недосмотра господарей. Общество организовало бесѣды съ земледѣльцами, на которыхъ пояснялися способы борьбы съ хворотою.

Племенные книги. Въ селахъ, гдѣ проводится хлѣвный контроль скота, заведены племенные книги, куда записывается лучшій скотъ.

Подпоры на погибшій скотъ. Общество не маетъ фонда на выдачу подпоръ на павшій скотъ. Такіе подпоры выдаются Окружнымъ урядомъ.

Ассекурація скота. Высокая ассекураціонная платня не позволяетъ зд. земледѣльцамъ пользоватися приватными банками и потому Обще-

http://rusyns-library.org – «Русинська Библіотека - ИИФ въ Ужгородѣ» - "Библіотека Стефана Бендаса", 07.2015

ство при содѣйствіи окружнаго уряда и окружнаго ветеринара организуетъ ассекурацію скота на основахъ самопомощи, для чего уже состоялося учредительное собраніе и принятъ статутъ, который переданъ для урядоваго утвержденія.

Посредничество при покупкѣ бѣлыхъ свиней.

Для содѣйствія широкому разведенію бѣлыхъ свиней Общество постаралося въ с. Грушевѣ и Тячевѣ у нѣсколькихъ господарей поставити бѣлыхъ свиней.

Отъ этихъ хователей земледѣльцы покупаютъ поросятъ и такимъ способомъ бѣлая свинья распространяется въ зд. округѣ.

Покупка плем. коз

До сего часу въ зд. округѣ земледѣльцы почти не держали козъ. Нынѣшняя господарская нужда затрудняетъ держаніе скота у дробныхъ земледѣльцевъ и потому появилася потребность въ козахъ. Изъ селъ Вульховцы, Терешва, Грушево и Нягово поступило 30 требованій отъ земледѣльцевъ на козы.

Общество ведетъ посредничество для покупки чистокровныхъ козъ.

Луговодство.

Очищеніе луговъ отъ мѣха.

На ярѣ 1932 года Общество начало широкую акцію за поднятіе урожайности на лугахъ. Были поставлены показательные опыты на лугахъ. Была организована совмѣстная покупка луговыхъ боронъ въ селахъ: Бедевля, Дубовое, Вонигово. Подплѣшье и Грушево.

Въ этихъ селахъ было проведено очищеніе луговъ отъ моху. Въ будущемъ году Общество постарается организовати подобную совмѣстную покупку боронъ и въ другихъ селахъ.

Подсѣвъ т ав на лугахъ

Въ селахъ Дубовое, Грушево, Бедевля, Нересница, Буштины, Чомалово у нѣкоторыхъ господарей были проведены опыты съ сѣяніемъ травяныхъ смѣсей. Всего для этой цѣли было земледѣльцами закуплено 60 кило насенія травяной смѣси.

Садоводство.

Покупка о ч. скипцовъ.

Всего за 1932 рокъ земледѣльцами было закуплено 14.500 овочевыхъ скипцовъ. На ярѣ еще было закуплено огромное множество скипцовъ изъ овочевой школки въ Буштинѣ. На осень однако цѣна была такъ высока, что земледѣльцы не могли куповати. Во многихъ селахъ селяне сами заводятъ школки въ своихъ господарствахъ.

Пропаганда торговыхъ сортовъ овочей.

Всѣ овочевые скипцы, которые покупали земледѣльцы были постараны посредничествомъ Общества. Общество старалося, чтобы найбольше земледѣльцы разводили торговые сорта овочей: йонатанъ, шоваръ и парменъ.

Послѣ катастрофы, которую принесли морозы въ 1928 году уже значительная часть овочевыхъ деревьевъ снова засажена. Причемъ въ процентномъ отношеніи число йонатановъ, шоваръ и парменовъ возросло на 10 проц.

http://rusyns-library.org – «Русинська Библіотека - ИИФ въ Ужгородѣ» - "Библіотека Стефана Бендаса", 07.2015

Пропаганда догляда за овочевыми деревьями.

Для того, чтобы наглядно показати, якъ потребно доглядати за овочевыми деревьями Общество постаралося заложити показательные сады въ селахъ: въ Тячевѣ, Терешвѣ и Дубовомъ.

Обрызгиваніе деревьевъ.

Общество маетъ двѣ передвижныхъ обрызгивающихъ машины, которые позычаетъ земледѣльцамъ для обрызгиванія деревьевъ. При обрызгиванію земледѣльцы употребляютъ разные препараты для губленія шкодниковъ.

Собираніе шкодниковъ.

По той причинѣ, что въ послѣднемъ году появилося много шкодниковъ, которые гублятъ урожай овочей, Общество ведетъ широкую пропаганду за губленіе шкодниковъ.

Найбольшую шкоду приноситъ бѣлый овочевый мотыль и Общество организовало широкую борьбу противъ сего шкодника.

Птицеводство.

Общество хователей дроб. господ. животныхъ.

Въ зд. округѣ было въ 1926 году заосновано три организаціи хователей дробныхъ господарскихъ животныхъ и домашней птицы, однако за отсутствіемъ добраго веденія эти организаціи не проявили дѣятельности и вскорѣ закрылися. Общество въ 1932 году постаралося объединити всѣ эти недѣятельные организаціи и вмѣсто нихъ заосновало Общество хователей дробныхъ господарскихъ животныхъ и домашней птицы. Подъ веденіемъ Общества эта организація старается о поднятіи птицеводства у земледѣльцевъ зд. округа.

Пчеловодство.

Реорганизація Общества пчеловодовъ.

Общество постаралося объ реорганизаціи общества пчеловодовъ, которое не проявляло до сего часу своей дѣятельности.

Въ настоящее время Общество пчеловодовъ объединяетъ 24 пчеловода, которые уже ведутъ дѣло по модернымъ способамъ.

Инвентарь бывшей организаціи Господарское Общество перебрало въ свое веденіе.

Культурно-просвѣтительная работа.

Лекціи. Бесѣды.

Всего было Обществомъ организовано 23 лекціи на разные господарскіе вопросы. Кромѣ лекцій при каждомъ посѣщеніи селъ консулентъ Общества бесѣдовалъ съ земледѣльцами и поучалъ о разныхъ господарскихъ дѣлахъ.

На мѣстахъ полевыхъ опытовъ консулентъ Общества всегда пояснялъ значеніе опыта и указывалъ земледѣльцамъ на его выгоды.

Курсы.

Общество организовало въ селѣ Бедевлѣ курсъ варенія, на которомъ участвовало 22 сельскихъ дѣвушки.

Вацлавъ Меркль
консулентъ.

Михаилъ Шемета
предсѣдатель.

http://rusyns-library.org – «Русинська Библіотека - ИИФ въ Ужгородѣ» - "Библіотека Стефана Бендаса", 07.2015

ОТЧЕТЪ

О ДѢЯТЕЛЬНОСТИ
ОКРУЖНАГО ГОСПОДАРСКАГО ОБЩЕСТВА
ВЪ РАХОВѢ

за годъ 1932.

—»()«—

Для освѣщенія имущественнаго положенія обывательства въ Раховскомъ округѣ ниже приводиме таблицу:

орная земля	5643	гектаровъ
луга	24739	гектаровъ
сады	391	гектаровъ
паствины	35600	гектаровъ
лѣса	126419	гектаровъ
винницы	— —	гектаровъ
неплодная земля	2685	гектаровъ
число головъ рогатого скота	12533	
число коней	2059	
число овецъ и козъ	14017	
число свиней	2757	

Подготовка довѣрниковъ.

Повинность пропаганды о работѣ и значеніи Общества.

Критическое положеніе земледѣлія требуетъ особеннаго вниманія и работы между земледѣльцами зд. округа, гдѣ господарства стоятъ на низкой степени развитія. Работа Окружнаго Господарскаго Общества направлена къ развитію скотоводства и связанной съ нимъ культуры кормовыхъ средствъ.

Огромные полонины суть основаніемъ для того, чтобы въ этой области подняти скотоводство и тѣмъ помочи зд. худобному земледѣльцу.

Привлеченіе членовъ.

Въ каждомъ селѣ зд. округа есть одинъ довѣрникъ изъ найболѣе способныхъ земледѣльцевъ, который есть пропагаторомъ работы Общества и исполнителемъ его порученій.

Списки членовъ. Собираніе чл. взносовъ.

Въ 1932 году вступило до Общества 502 члена, такъ что общее число членовъ нынѣ составляетъ 1067.

http://rusyns-library.org – «Русинська Библіотека - ИИФ въ Ужгородѣ» - "Библіотека Стефана Бендаса", 07.2015

Въ большинствѣ случаевъ довѣрники постаралися о привлеченіи новыхъ членовъ Общества, они же собирали членскіе взносы и на основаніи составленыхъ довѣрниками списковъ выдавалися членскіе легитимаціи.

Всего членскихъ взносовъ было собрано въ 1932 году на суму кч 3.202, причемъ въ этомъ дѣлѣ довѣрники оказали великое содѣйствіе.

Чтеніе обѣжниковъ.

До каждаго села посылалися обѣжники, въ которыхъ ознакомлялися члены о всѣхъ акціяхъ проводимыхъ Обществомъ. Всего было послано 14 разныхъ обѣжниковъ.

Довѣрники знакомили земледѣльцевъ съ содержаніемъ обѣжниковъ для чего собирали земледѣльцевъ въ свободное время и читали имъ.

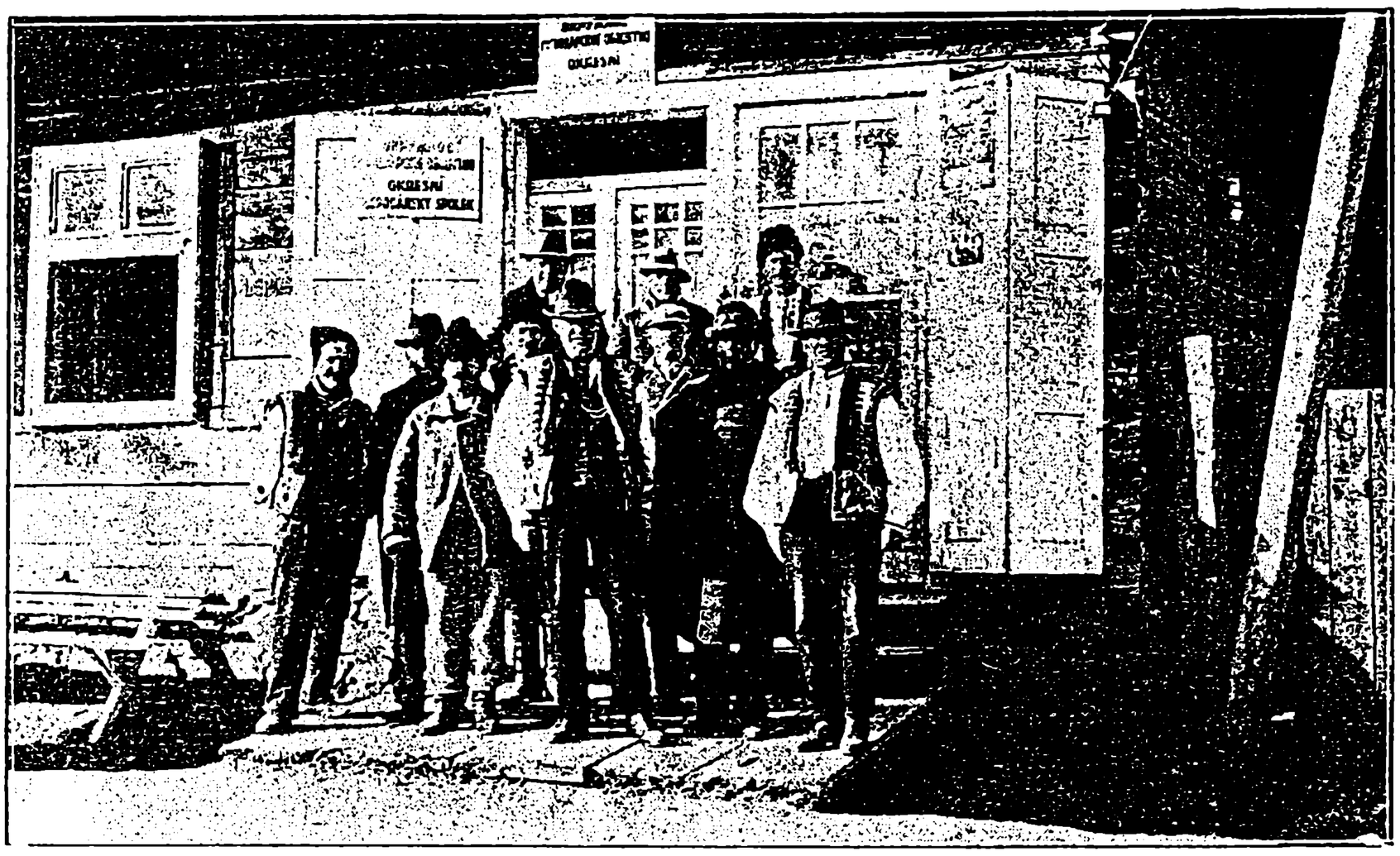

Правленіе Окружнаго Господ. Общества въ Раховѣ.

Бесѣды о нуждахъ членовъ.

Кромѣ того довѣрники при разговорахъ съ земледѣльцами всегда узнаютъ о всякихъ потребностяхъ и желаніяхъ членовъ и потомъ о томъ сообщаютъ Обществу.

Газеты. Кореспонденція Общества на селахъ.

Довѣрники, яко представители Общества на селахъ пропагуютъ чтеніе газетъ и господарскихъ журналовъ.

Лекціи и курсы. Наблюденіе надъ проведеніемъ акцій.

Довѣрники на селахъ помагаютъ Обществу въ работѣ проведенія и поднятія культуры селянскихъ господарствъ, а также защищаютъ интересы земледѣльцевъ на сельскомъ урядѣ.

При содѣйствіи довѣрниковъ Общество организуетъ на селахъ лекціи, причемъ на повинности довѣрниковъ есть забота о помѣщеніи и достаточномъ множествѣ слушателей.

При проведеніи акцій Общество поручаетъ довѣрникамъ наблюденіе, причемъ часто довѣрники собираютъ отъ членовъ гроши напередъ (при покупкахъ насенія и т. п.), но

http://rusyns-library.org – «Русинська Библіотека - ИИФ въ Ужгородѣ» - "Библіотека Стефана Бендаса", 07.2015

не было ни одного случая, чтобы довѣрникъ не оправдалъ того довѣрія, которое ему было дано.

Конференціи довѣрниковъ

Въ 1932 году состоялася одна конференція, на которой довѣрники познакомилися со своими повинностями и планомъ той работы, которую на нихъ возлагаетъ Общество.

Награда.

Въ тѣхъ случаяхъ, когда довѣрники призываются по зправамъ Общества до канцеляріи Общества они получаютъ діеты по кч. 20 въ день.

Опыты.

Всякіе опыты по улучшенію господарствъ въ большинствѣ проводятся въ господарствахъ довѣрниковъ, ибо это есть найлучшій способъ успѣшнаго проведенія опыта.

Позычка приладовъ и господ. машинъ.

Общество маетъ разные прилады для лѣченія животныхъ, якъ то: трокаръ, желудочные цѣвки. Эти прилады, а также и нѣкоторые господарскіе машины хранятся у довѣрниковъ, которые въ мѣру потребности даютъ для пользованія земледѣльцамъ.

Информированіе членовъ

О всѣхъ дѣлахъ Общества довѣрникъ информируетъ членовъ и знакомитъ ихъ о зправахъ фаховыхъ, порціевыхъ канцелярскихъ.

Растеніеводство.

Посредничество при покупкѣ насѣнія

На ярѣ 1932 года изъ державной посѣвной акціи было придѣлено 400 метраковъ посѣвного овса. Насеніе выдавалося при условіи возвращенія черезъ два роки. По зтуньшеной цѣнѣ было придѣлено 700 кило пломбованого насенія команицы. Команица придѣлялася за кч. 11 одинъ килограмъ.

Въ южной части округа было при посредничествѣ Общества продано значительное множество насенія кормовой рѣпы. Осенью было раздѣлено 150 метраковъ посѣвного насенія жита по зтуньшеной цѣнѣ кч 63 за 1 метракъ.

Сѣятельные машины.

Въ южной части округа, гдѣ пестуются хлѣбные рослины, Общество пропагуетъ употребленіе сѣятельныхъ машинъ и нынѣ уже можна видѣти такіе машины въ дѣйствіи.

Гноеніе.

Расположеніе зд. округа на Верховинѣ требуетъ заведенія кейдоваго господаренія. При содѣйствіи Общества въ каждомъ селѣ уже мается кейдовая яма и результаты гноенія суть дуже высокіе.

Опыты съ гноеніемъ шт. порохами.

Въ отчетномъ году въ разныхъ селахъ было организовано 8 опытовъ съ гноеніемъ штучными порохами. Опыты были произведены съ азотовымъ вапномъ, 40 проц. каліевой солью и суперфосфатомъ. Опыты закончилися успѣшно.

Полевые бесѣды.

При проведеніи полевыхъ опытовъ консулентъ на мѣстѣ бесѣдовалъ съ земледѣльцами и пояснялъ значеніе гноенія.

Субвенціи при покупкѣ госп. машинъ.

Общество маетъ представительство отъ нѣсколькихъ фирмъ продающихъ господарскіе машины и посредничаетъ при покупкѣ ихъ. Получаемую провизію отъ фирмъ Общество зараховываетъ своимъ членамъ, яко субвенцію.

Силосованіе.

Зд. верховинскій округъ терпитъ недостатокъ сѣна, поэтому Общество пропагуетъ устройство силосовыхъ ямъ.

Можна надѣятися, что въ будущемъ году такіе силосовые ямы уже будутъ поставлены въ нѣсколькихъ селахъ.

http://rusyns-library.org – «Русинська Библіотека - ИИФ въ Ужгородѣ» - "Библіотека Стефана Бендаса", 07.2015

Животноводство.

Посредничество при продажѣ. Осенью, 1932 года было продано при посредничествѣ Общества до Чехіи два вагона воловъ. Продажа эта состоялася безъ участія приватныхъ торговцевъ и потому селяне мали большую выгоду. Общество маетъ надежду, что въ будущемъ году такая продажа будетъ значительно больше.

Помощь при хворотахъ. Дистолъ, желудочные цѣвки. Общество закупило 1.000 кус. »Дистола« для овецъ противъ мотылицы. На эту акцію Общество придѣлило кч 1.000 изъ своихъ средствъ. Кромѣ того Общество придѣлило въ разныхъ селахъ 5 желудочныхъ цѣвокъ, которыми пользуются земледѣльцы при вздутіи у скота.

Библіотека. Каждый довѣрникъ получилъ книги, которые даетъ для прочтенія земледѣльцамъ.

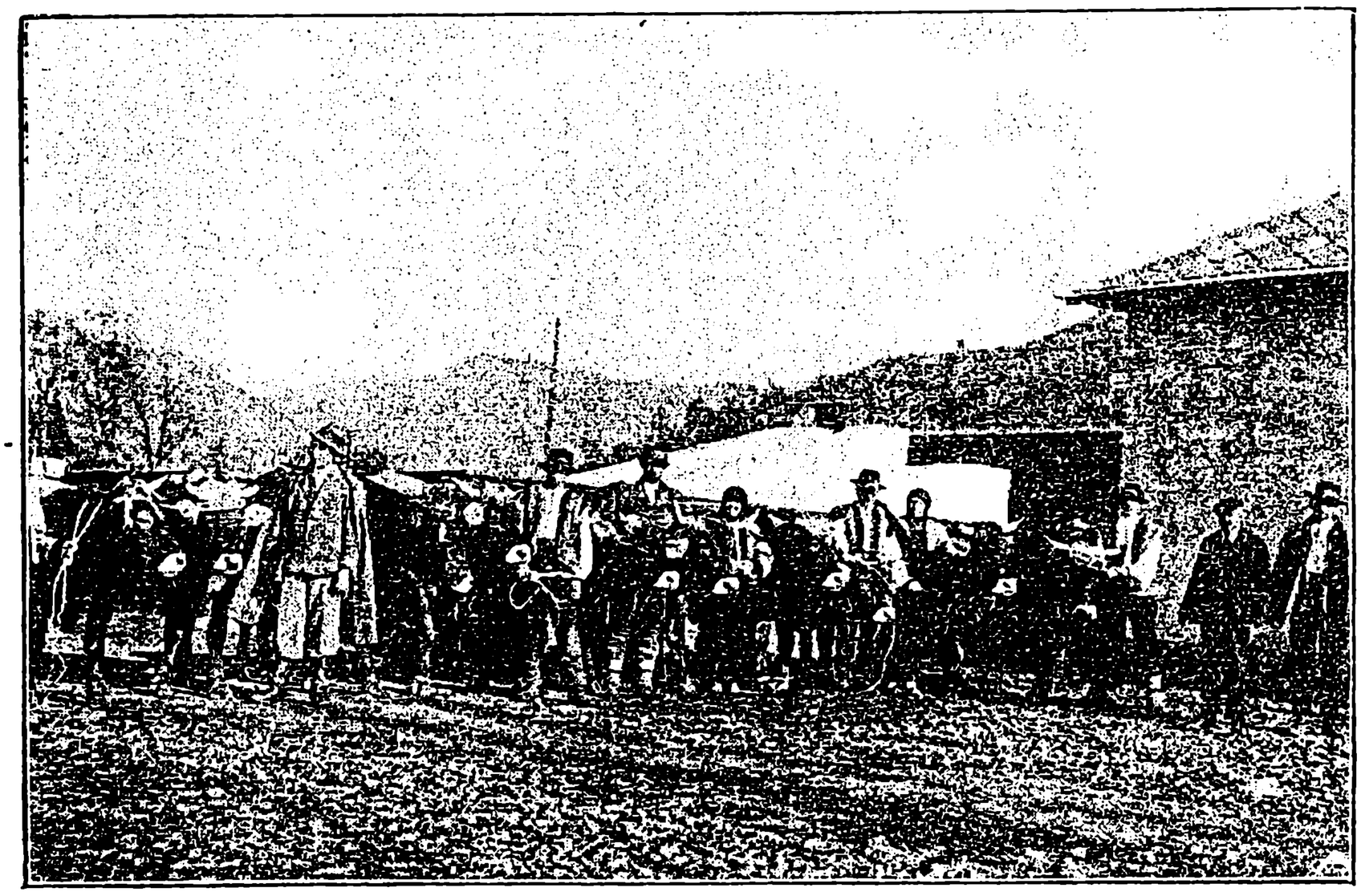

Ярмарокъ на скотъ въ Раховѣ 1932.

Ассекурація скота. Каждорочно въ зд. округѣ погибаетъ отъ хворотъ значительное множество скота. Страдаютъ отъ сего найбольше дробные земледѣльцы. Поэтому Общество широко пропагуетъ ассекурацію скота и приступаетъ до организаціи ея въ Обществѣ.

Акція кормовая. Скотоводство есть главная часть господарства у зд. земледѣльцевъ, а потому потребно широкое развитіе пестованія кормовъ. Общество старается всѣми способами пропаговати гноеніе гноевкою, хлѣвскимъ гноемъ, а главное научити земледѣьцевъ во время косити траву. Весною было роздѣлено между земледѣльцами 700 кило команичнаго насенія, которое дало добрый урожай. Кромѣ травосѣянія Общество пропагуетъ также и пестованіе другихъ кормовыхъ рослинъ.

http://rusyns-library.org – «Русинська Библіотека - ИИФ въ Ужгородѣ» - "Библіотека Стефана Бендаса", 07.2015

Въ зд. округѣ селяне не маютъ достаточно средствъ для того, чтобы куповати самостоятельно добрую корову и въ такихъ случаяхъ обращаются до лихварей, которые ставлятъ господарю яловку, но на такихъ тяжелыхъ условіяхъ, которые даютъ пользу лишь лихварямъ, но земледѣльцамъ приносятъ великую шкоду. Для помощи селянамъ въ семъ дѣлѣ при Обществѣ будетъ заоснованый фондъ изъ державныхъ грошей. На средства этого фонда будутъ куповатися добрые яловки и придѣлятися неимущимъ земледѣльцамъ, которые потомъ маютъ вернути яловицу Обществу для того, чтобы можна было эту яловицу придѣлити другому господарю.

Фондъ для борьбы съ лихвой со ского ь.

Придѣлятися будутъ чистокровные яловки, о которыхъ будутъ вестися племеные книги т. е. записи всего потомства и способностей скота. Этимъ способомъ достигнется освобожденіе земледѣльцевъ отъ лихварей, а также поднимется разведеніе чистокровнаго скота.

Племеные книги.

Луговодство.

Для поднятія луговодства Общество широко пропаговало очистку луговъ отъ камня, кустовъ, моха и т. д.

Меліорація. Осушка луго

Кромѣ того поучалися земледѣльцы о способахъ осушенія луговъ и можна признати, что работа Общества дала успѣшные результаты, ибо много земледѣльцевъ уже проводятъ такіе работы по улучшенію луговъ.

Общество постаралося о томъ, чтобы земледѣльцы на ярѣ проводили работы по догляду за луками. Во многихъ мѣстахъ земледѣльцы бороновали луга и очищали отъ моху, уничтожали кротовины и т. п.

Пасовиска.

Значительный приростъ обывательства приводитъ до того, что съ каждымъ рокомъ на душу приходится все меньше и меньше земли. Общество старается о справедливомъ требованіи земледѣльцевъ на землю т. е. о проведеніи земельной реформы. Въ отчетномъ году была проведена земельная реформа въ с. Богданъ и В. Бочковъ. Одна часть этой земли будетъ придѣлена для колонистовъ, а на другой будетъ заосновано »Паствинское дружество«, на которомъ будетъ ховатися здоровый племенной скотъ.

Увеличеніе площади пасовиск лѣсной реформой.

Паствинское дружество.

Найбольшая площадь пасовискъ есть державные полонины, на которыхъ всѣ акціи по улучшенію производитъ Господарское управленіе Полонинами и потому Общество этимъ дѣломъ не занималося.

Улучшен пасовиск .

Каждорочно производится очистка пасовискъ по частямъ и общество старается объ организаціи этихъ работъ.

Очистка пасовиск.

Садоводство

На ярѣ 1932 года было переведена великая акція зтуншеной покупки овочевыхъ скипцовъ. При подпорѣ окружной

Покупка (и цовъ по зту шеной цѣнѣ.

http://rusyns-library.org – «Русинська Библіотека - ИИФ въ Ужгородѣ» - "Библіотека Стефана Бендаса", 07.2015

и краевой было въ зд. округѣ закуплено земледѣльцами по зтуньшеной цѣнѣ 3000 скипцовъ разныхъ овочевыхъ деревьевъ. Общество пропаговало покупку такихъ сортовъ, которые маютъ добрый сбытъ на торгу. Въ южной части зд. округа садоводство можетъ успѣшно развиватися.

Пропаганда торговыхъ сортовъ

Пропаганда догляду за деревьями.

При бесѣдахъ съ земледѣльцами консулентъ Общества научалъ земледѣльцевъ, якъ потребно доглядати за овочевыми деревами. Въ будущемъ году Общество намѣряется купити обрызгивательнуую машину, которую и будетъ позычати для обрызгиванія деревьевъ.

Птицеводство.

Пропаганда.

Въ верховинскихъ селахъ зд. округа птицеводство было развито дуже слабо и лишь послѣ широкой пропаганды, которую исполнило Общество замѣчается заведеніе чистокровныхъ файтъ птицы домашней.

Курники.

Однако для развитія птицеводства потребно еще въ зд. округѣ провести широкую пропаганду улучшенія будовли курниковъ, которые въ нынѣшнемъ состояніи суть главными источниками хвороты.

Пчеловодство.

Лозунгъ: „не убивайте пчелъ“.

Природные и климатическіе условія зд. округа суть добрыми для развитія пчеловодства. Существующее здѣсь пчеловодство есть самое некультурное, при которомъ убиваются пчелы.

Общество ведетъ широкую пропаганду подъ лозунгомъ: »не убивайте пчелъ«, научая земледѣльцевъ культурнымъ способамъ пчеловодства.

Заоснованіе орган. пчеларей.

Дня 11 сентября 1932 года состоялося учредительное собраніе, на которомъ былъ заоснованъ »Пчелярскій кружокъ для Кобылецкой Поляны и околицы«.

На собраніи принимало участіе 40 пчеларей. Эта организація будетъ работать подъ руководствомъ Общества и старатися о поднятіи пчеловодства въ зд. округѣ.

Полевые опыты.

Закладываніе по аз. опытовъ.

Въ зд. Верховинскомъ краѣ главною частью селянскаго господарства есть скотоводство и потому для успѣшности хованія скота потребуется достаточное множество добраго корма. Для этой цѣли Общество закладывало опыты съ гноеніемъ штучными порохами: суперфосфатомъ, калійной 40 проц. солью и азотовымъ вапномъ. Результаты опытовъ были дуже добрые. На тѣхъ мѣстахъ, гдѣ были заложены опыты — урожай получился въ два раза выше, якъ на мѣстахъ не гноеныхъ.

Разные способы культуры лукъ.

Въ каждомъ селѣ были заложены опыты съ разной обработкою луговъ. Такъ, напримѣръ въ нѣсколькихъ селахъ былъ произведенъ опытъ съ боронованіемъ луговъ. Результатъ получился добрый.

http://rusyns-library.org – «Русинська Библіотека - ИИФ въ Ужгородѣ» - "Библіотека Стефана Бендаса", 07.2015

При всѣхъ случаяхъ заложенія опытовъ, консулентъ на мѣстѣ пояснялъ значеніе опытовъ и выгоду для господарствъ. **Полевые бесѣды.**

Культурно-просвѣтительная дѣятельность.

При посѣщеніяхъ селъ консулентъ бесѣдовалъ съ земледѣльцами по разнымъ господарскимъ вопросамъ. Кромѣ вопросовъ фаховыхъ, обсуждалися вопросы порціевые, асекураціонные и др. **Бесѣды.**

Въ будущемъ году Общество будетъ мати свой проэкціонный фонарь для показыванія при лекціяхъ свѣтовыхъ образковъ. Лекціи по господарству вызываютъ между земледѣльцами великій интересъ. **Лекціи.**

Дубецъ Іосифъ в. р.
консулентъ.

Катеринюкъ Николай в. р.
предсѣдатель.

http://rusyns-library.org – «Русинська Библіотека - ИИФ въ Ужгородѣ» - "Библіотека Стефана Бендаса", 07.2015

СОДЕРЖАНІЕ:

Стр.

Зарожденіе фахового земледѣльскаго движенія на Подкарпатской Руси 1921—1931 г. 3
Нѣсколько размышленій о господарскихъ проблемахъ Подкарпатской Руси 18
Отчетъ о дѣятельности Окружнаго Господарскаго Общества въ Ужгородѣ за годъ 1932. 25
Отчетъ о дѣятельности Окружнаго Господарскаго Общества въ Великой Березнѣ за рокъ 1932. 38
Отчетъ о дѣятельности Окружнаго Господарскаго Общества въ Перечинѣ за періодъ отъ 1 августа 1932 до 31 декабря 1932. 56
Отчетъ о дѣятельности Окружнаго Господарскаго Общества въ Мукачевѣ за годъ 1932. 62
Отчетъ о дѣятельности Окружнаго Господарскаго Общества въ Свалявѣ за годъ 1932. 75
Отчетъ о дѣятельности Окружнаго Господарскаго Общества въ Нижнихъ Верецкихъ за годъ 1932. 86
Отчетъ о дѣятельности Окружнаго Господарскаго Общества въ Иршавѣ за годъ 1932. 91
Отчетъ о дѣятельности Окружнаго Господарскаго Общества въ Севлюшѣ за годъ 1932. 106
Отчетъ о дѣятельности Окружнаго Господарскаго Общества въ Хустѣ за годъ 1932. 112
Отчетъ о дѣятельности Окружнаго Господарскаго Общества въ Воловомъ за годъ 1932. 120
Отчетъ о дѣятельности Окружнаго Господарскаго Общества въ Тячевѣ за годъ 1932. 128
Отчетъ о дѣятельности Окружнаго Господарскаго Общества въ Раховѣ за годъ 1932. 135