http://rusyns-library.org – «Русинська Библіотека - ИИФ въ Ужгородѣ» - "Библіотека Стефана Бендаса", 07.2015

ДИСТОКЪ.

Иръ 5. Годъ XIII. УНГВАРЪ. 1. марта 1897.

ВЫХОДИТЪ 1-го и 15-го ЧИСЛА КАЖДАГО МѢСЯЦА

ВЪ ОБЪЕМѢ ОДНОГО ПЕЧАТНАГО ЛИСТА.

Подписная цѣна:

На годъ — — — — — —	8	коронъ.
Съ »Додаткомъ« — — — —	10	»
За границею съ »Додаткомъ« —	12	»
Для сотрудниковъ и дьяко-учителей на весь годъ съ »Додаткомъ« —	5	»

Подписку и разныя статьи адрессовати слѣдуетъ редактору въ Великій-Раковецъ. (Nagy-Rákócz, Ugocsa megye.) По причинѣ экспедиційныхъ ошибокъ обращатися слѣдуетъ въ типографію В. Іегера (Jäger B. könyvnyomdája) въ Унгваръ.

Отвѣтственный Редакторъ: ЕВГЕНІЙ ФЕНЦИКЪ.

Новости, смѣсь.

— **Его Святѣйшество Левъ XIII.** 18-го февр. (2. марта) отпраздновалъ 19-ти лѣтній юбилей своей коронаціи. По этому поводу принималъ поздравленіе кардиналовъ. Въ своей бесѣдѣ къ кардиналамъ коснулся вопроса единенія церквей, которое объявилъ дѣломъ на сколько желательнымъ, на столько затруднительнымъ. Далѣе проговорилъ Его Святѣйшество объ англиканскомъ священствѣ, — о которомъ произнесено было прежде рѣшеніе, что оно недѣйствительно, — Его Святѣйшество объявилъ, что это рѣшеніе, хотя и не оппортунно, необходимо было произнести, ибо того требовала истина. — 20. февр. была отслужена по этому поводу литургія, которой присутствовалъ и Его Святѣйшество съ кардиналами, епископами, прелатами, съ дипломатическимъ корпусомъ и патриційскими семьями. — Папа совершенно здоровъ.

Книгопечатня Варѳоломея Іегера въ Унгварѣ. 1897.

http://rusyns-library.org – «Русинська Библіотека - ИИФ въ Ужгородѣ» - "Библіотека Стефана Бендаса", 07.2015

— **Въ дѣлѣ улучшенія быта угро-русскаго народа** 8. и 23. февр. подъ предсѣдательствомъ Преосв. Юлія опять отбылись конференціи, при участіи тѣхъ же лицъ, которыя участвовали въ первой конференціи. На конференціи 8-го февр. прочтены были меморандумы, составленные къ министерствамъ торговли, финансовъ, народнаго просвѣщенія, земледѣлія и внутреннихъ дѣлъ, — далѣе рѣшено призвати къ слѣдующей конференціи и другія выдающіяся лица, которыя интерессуются судьбою угро-русскаго народа; зазваны и представители печати.

— **Впр. О. Михаилъ Котрадовъ,** извѣстный благодѣтель нашъ, для учителя пѣнія при пряшевской гимназіи положилъ учрежденіе въ 1200 коронъ; а для учителя пѣнія при пряшевской семинаріи — учрежденіе въ 1000. коронъ.

— **Благодарные турки.** Новѣйше изъ нѣмецкой эскадры при Критѣ, началась пальба на позиціи грековъ, и изъ нѣмецкой же эскадры послѣдовало найбольше выстрѣловъ; что бы засвидѣтельствовати свою благодарность, турки къ такъ званной молитвѣ »*селамликъ*« додали особый отдѣлъ, въ которомъ молятся о благоденствіи нѣмецкаго императора.

— **Безконфессійность.** Изъ баранянской вармеди извѣщаютъ, что тамъ въ общинѣ Олдѣ 59 людей объявили, что выступаютъ изъ кальвинской церкви, и хотятъ быти безконфессійными. До сихъ поръ безконфессійность главнымъ образомъ ширится между мадьярскими кальвинистами. Одного утра пробудимся на то, что мадьярскою конфессіею будетъ не кальвинизмъ, а безконфессійность. — Изъ Спиша тоже извѣщаютъ, что въ Вагендрисселѣ тридцать евангелическихъ семействъ тоже хотятъ быти безконфессійными!

— **Защита мужиковъ въ Россіи.** Въ многихъ мѣстностяхъ Подоліи находятся такъ званные »жидовскіе дворы«, которые повстали, когда русское правительство г. 1863. жидамъ дешево продало было поземельные участки. Злыя послѣдствія этой колонизаціи неодолга обнаружились: мужики около »жидовскихъ дворовъ« разорялись и гибли. Это обстоятельство заставило русское правительство объявити (г. 1872), что жиды могутъ наслаждатися своими дворами только въ продолженіи 24-хъ лѣтъ, а тогда (г. 1897) должны отпустити ихъ мужикамъ. Эта экспропріація »жидовскихъ дворовъ« уже началась.

— **Рабиновъ крестъ.** Унгварскій рабинъ Лазарь Левъ, какъ извѣстно, получилъ золотый крестъ за заслуги. Поелику о заслугахъ почт. рабина никто не знаетъ, на комитетовомъ собраніи интерпелловали Февишпана, не онъ-ли рекоммендовалъ рабина для отличенія и на какомъ основаніи. Послѣдовалъ такій отвѣтъ, что вармедь рекоммендовала нѣкоторыхъ заслуженныхъ лицъ для отличія, но между ними госп. рабина не было, и что изъ тѣхъ, которыхъ представила вармедь, ни одному не посчастливилось получити отличіе. И такъ совсѣмъ непонятно, какъ пало на рабина отличіе!

— **Знакъ времени.** Будапештскій городскій магистратъ призвалъ приватныхъ врачей, которые не обязаны служити въ арміи, чтобы объявили, согласились-ли бы выполняти врачебную должность въ столицѣ, въ случаѣ войны, за 8-гульденовый ежедневный гонораръ. Многіе приняли проектъ и подписали обязательное письмо.

http://rusyns-library.org – «Русинська Библіотека - ИИФ въ Ужгородѣ» - "Библіотека Стефана Бендаса", 07.2015

— **Обывателей въ Петроградѣ** при послѣдней переписи насчитали выше милліона. Отъ 1890. года обывательство выросло 2·5% процентами.

— **Эмиграційное движеніе**, эта язва зачала обхватывати и буковинское русское населеніе. Невыслѣженные агенты волнуютъ темный народъ самыми нелѣпыми баснями о заморскихъ краяхъ, а именно о Тексасѣ и Канадѣ. На счетъ сей послѣдней кружитъ среди селянъ выжницкаго и коцманецкаго округовъ разсказъ, будто Канаду выиграла на лотеріи архикн. Стефанія и рѣшила поселити тамъ бѣдныхъ буковинскихъ селянъ. Въ той цѣли будто прислала она въ краевое правительство Буковины два милліона гульденовъ для раздачи эмигрантамъ на путевыя издержки. Въ Канадѣ, — гласитъ дальше разсказъ, — получаетъ каждый пріѣзжій земли, сколько захочетъ, домъ, хозяйственныя зданія и пару коней или воловъ. Очевидно нѣтъ тамъ ни зимы, ни податей, ни экзекуторовъ, ни жандармовъ, ни жидовъ. Эти разсказы передаваемые изъ устъ до устъ взволновали невѣжественныя массы до такой степени, что одного дня явилось въ Черновцахъ, въ краевомъ правленіи, выше 300 селянъ, съ просьбою, чтобы имъ на путешествіе выданы были гроши, сложенные архикнягинею Стефаніею. Разумѣется, имъ было пояснено, что и касательно грошей и канадійскаго рая находятся въ заблужденіи. Успѣли-ли ихъ однако убѣдити, то другое дѣло. — При сей случайности замѣчаемъ, что австрійское министерство внутреннихъ дѣлъ получило отъ австро-угорскаго консула въ Гальвестонѣ (Тексасъ) письмо, въ которомъ тотъ-же сообщаетъ, что въ послѣднихъ порахъ прибыла тамъ партія эмигрантовъ изъ восточной Галичины и Буковины. Прибывшіе лишены всякихъ матеріяльныхъ средствъ и заробка, и переносятъ ужасную нужду, жіючи изъ милостыни. Для чего консулъ предостерегаетъ передъ легкомысленною эмиграціею.

— **Жидъ противъ жидовской инвазіи изъ Галича.** „M—g“ сообщилъ обширное письмо одного угорскаго жида, въ которомъ пожадаетъ предприняти мѣры, чтобы переселеніе галичскихъ и русскихъ жидовъ въ Угорщину сдѣлалося невозможнымъ. Въ семъ письмѣ въ очень нехорошемъ видѣ представляетъ галичскихъ жидовъ: »они, — пишетъ онъ, — суть бичемъ не токмо для христіанъ, но и для жидовъ; они нравственно испорчены, такъ, что порядочный человѣкъ не можетъ вступити съ ними въ отношеніе; прогрессъ для нихъ не приступенъ, лихоимцы безъ границъ, — къ тому фанатичны и составляютъ опасную секту, такъ называемый »хасидизмъ,« которая съ своими хедерами, чудотворными рабинами, канторами и шахтерами и между угорскими жидами распространяетъ свое омрачающее ученіе. Для чего необходимо для блага угорскихъ жителей, чтобы наплыву ихъ въ Угорщину уже разъ сдѣланъ былъ конецъ!«

— **О русской и англійской силѣ** держалъ 12. февр. диссертацію въ вѣнскомъ военномъ кассино дръ Карлъ Бардолфъ, капитанъ отъ генеральнаго штаба. Въ диссертаціи предложилъ великое значеніе сибирской желѣзной дороги, которая — сказалъ — будетъ весьма опасна для англичанъ такъ въ купеческо-политическомъ, какъ и въ военномъ отношеніи. Эта желѣзная дорога будетъ такъ важна въ военномъ отношеніи, что на случай мобилизаціи, русская армія въ 6—7 недѣль

http://rusyns-library.org – «Русинська Библіотека - ИИФ въ Ужгородѣ» - "Библіотека Стефана Бендаса", 07.2015

можетъ находитися уже въ восточныхъ частяхъ Сибири, о чемъ до сихъ поръ и снитися не могло. Объявилъ далѣе, что эта дорога будетъ готова 1902-го года, а будетъ стояти 435 милліоновъ гульденовъ. Долгота ея будетъ выносити 7600 километровъ (тринадцять разъ только, какъ дорога Вѣна — Тріестъ). Дорога парижско-цареградская имѣетъ лишь 3600 километровъ, а дорога между Нью-Іоркомъ и Санъ Франциско (pacific) 5357 километровъ. На концѣ диссертаціи утверждалъ, что русская сила скорѣе или послѣже достигнетъ южныхъ частей Азіи.

— **Соединеніе церквей православной и эѳіопской.** Секретарь негуса Менелика — Ато Іосифъ и подполковникъ Леонтьевъ получили отъ абиссинскаго владыки спеціальную миссію къ цареградскому патріарху. Оба вышеназванныя лица отправились въ Царьградъ съ собственноручнымъ письмомъ Менелика, въ которомъ идетъ рѣчь о соединеніи церквей греко-восточной и эѳіопской. Эти переговоры въ сущности будутъ служити продолженіемъ переговоровъ, начатыхъ по тому же поводу покойнымъ негусомъ Іоанномъ.

— **Островъ Критъ,** на которомъ течетъ теперь кровавая борьба между турками и греками, составляетъ островъ на средиземномъ морѣ на нѣсколько часовъ морскаго пути отъ Пелопонеза, почти въ такомъ разстояніи отъ Родоса и не много больше отъ Африки. Долгота его выноситъ 245 километровъ, а ширина отъ 10 до 55 килом. Критъ чрезвычайно гористъ. Посредѣ находится гора Ида, на которой родился Зевсъ. Давно между критскими горами было много богатыхъ городовъ, для чего Критъ получилъ названіе »острова сто городовъ«. Критяне были извѣстны своимъ богатствомъ. Но турки овладѣли Критомъ (въ началѣ XVII. вѣка), съ тѣхъ поръ Критяне непрерывно борются за свою свободу, и между тѣми борьбами превратились въ народъ преимущественно воинственный. — Земледѣліе опустѣло, Критъ обѣднѣлъ. Днесь въ Критѣ всего три значительныхъ города: *Канея,* числящая 13 тысячъ жителей, это столица съ резиденціей губернатора, съ *Алепою,* въ которомъ живутъ европейскіе консулы. Вторый городъ *Кандія* или *Гераклionъ* съ 20 тысячнымъ населеніемъ здѣсь живетъ митрополитъ, и наконецъ *Ретимно* съ 10 тысячами жителей. Кромѣ сихъ городовъ насчитывается до 1000 селъ. Всѣхъ жителей до 300 тысячъ, изъ которыхъ одна пятая часть мусульмане. Критяне часто устроивали возстанія противъ своихъ притѣснителей. Особенно въ настоящемъ столѣтіи. Такое возстаніе было г. 1821, 1866, а отъ того часу часто. Порта признала за Критомъ автономію, но она осталась на бумагѣ. Критяне теперь опять возстали, къ нимъ на помощь приплыли греческія войска, такъ какъ Критяне объявили, что хотятъ присоединитися къ Греціи. Но великія державы обступили своими эскадрами Критъ, даже обстрѣляли позиціи грековъ и возстанцевъ, и передали коллективную ноту греческому правительству, чтобы вызвало свои войска изъ Крита; иначе грозятъ репрессаліями. — Критяне и греки держатся. Увидимъ, что принесетъ будущее...

http://rusyns-library.org – «Русинська Библіотека - ИИФ въ Ужгородѣ» - "Библіотека Стефана Бендаса", 07.2015

Нръ 5. Годъ XIII. УНГВАРЪ. 1. марта 1897.

ЛИСТОКЪ.

ДУХОВНО-ЛИТЕРАТУРНЫЙ ЖУРНАЛЪ.

УСѢКНОВЕНІЕ ГЛАВЫ
Св. Предтечи и Крестителя Господня Іоанна.

Историческая справка къ 5—11. стихамъ 4-й главы Еванг. отъ Матѳ.

(Продолженіе).

Нѣтъ сомнѣнія, что роскоши зданія соотвѣтствовала и роскошь въ обстановкѣ пира, который, въ подражаніе распущеннымъ нравамъ »вѣчнаго города«, соединялъ въ себѣ римскую обжорливость съ іоническою чувственностью. Огромное зало, гдѣ происходилъ пиръ, было установлено расположенными амфитеатромъ деревянными столами, выкрашенными въ красный цвѣтъ, съ приставленными къ нимъ »триклиніями«, покрытыми подушками, или вавилонскими коврами и шкурами дикихъ звѣрей. Столы для важнѣйшихъ лицъ застилалъ тирскій пурпуръ, и какъ эти столы, такъ и прочіе, ломились отъ грудъ винограда, оливъ, фигъ, финиковъ, гранатъ, смоквъ, лимоновъ, фисташекъ, миндаля и всевозможныхъ яствъ. Золотые и серебряные кубки, чаши, леписты*) цвѣтной глины, росписныя амфоры, дорогой хрусталь свѣтло-зеленаго цвѣта и муринскіе сосуды, испещренные пурпуровыми и ярко золотистыми пятнышками и украшенные блестящими листочками, составляли сервировку стола.

Несмотря на то, что былъ день, на столахъ горѣли канделябры вродѣ священныхъ семисвѣчниковъ; въ плоскихъ чашахъ, висѣвшихъ вдоль карнизовъ и возвышавшихся на высокихъ колоннахъ изъ коринѳской бронзы, пылалъ облитый кунжутовымъ масломъ, асфальтъ; »гамальганъ«, аравійскій ладанъ и другія благовонныя смолы дымились въ серебряныхъ курильницахъ,

Лишь только гости возлегли на триклиніи, немедленно появились рабы съ серебряными и мѣдными тазами и глиняными амфорами; одни изъ нихъ стали возливать на руки гостей воду; другіе омывали ихъ ноги; третьи разносили въ алавастровыхъ сосудахъ душистыя масла для умащенія волосъ и тѣла.

Римскіе граждане были одѣты въ шерстяные и шелковые синтезы всевозможныхъ цвѣтовъ, украшенные серебряными и золотыми полосами и перевязами, а нѣкоторые въ льняные синтезы бѣлаго цвѣта, пред-

*) Lepista, а также lаepasta — большая ваза для вина.

http://rusyns-library.org – «Русинська Библіотека - ИИФ въ Ужгородѣ» - "Библіотека Стефана Бендаса", 07.2015

ставлявшія собою верхъ изящества и богатства; лица ихъ были тщательно выбриты; волоса на головѣ завиты въ нѣсколько рядовъ и украшены вѣнками; у многихъ на полуобнаженной груди сверкали ожерелья. Торсы римскихъ воиновъ плотно обхватывали легкіе панцыри; вдоль бедеръ висѣли короткіе мечи; на головѣ были блестящія мѣдныя каски съ пучками или змѣевидными гребнями изъ красной щетины; все это придавало имъ вполнѣ воинственный видъ. Мягкія виссонныя одежды пурпуроваго и синяго цвѣтовъ отличали саддукеевъ и царедворцевъ. Вавилоняне возлежали въ безрукавныхъ туникахъ и въ высокихъ мохнатыхъ шапкахъ, обутые въ сандаліи *), которыя удерживались на ногахъ узкими лентами, туго обвивавшими крестъ на крестъ ихъ голени до самыхъ колѣнъ: ихъ бороды были завиты въ длинные локоны. Но преобладающую одежду присутствовавшихъ составлялъ, понятно, національный костюмъ іудеевъ: послѣдніе были одѣты въ свои лучшіе полосатые *кетонефы* и цвѣтные *талиѳы*, концы которыхъ съ привитыми *цицѳами* и нашивными голубыми лентами закидывались назадъ; по преимуществу бѣлыя »*кефье*«, повязанныя »*агаломъ*« защищали ихъ головы отъ знойнаго палестинскаго солнца. У фарисеевъ и талмудистовъ головные уборы имѣли видъ чалмы или »тіары«, изъ подъ которыхъ виднѣлись плотно обхватывающія верхнюю часть лба широкія »*филактеріи*« или »*тиѳилины*«. Весьма рѣзко бросалась въ глаза оригинальная одежда смиренныхъ »эвсонитовъ« или »ессеевъ«; она состояла изъ бѣлаго »*мехиль*« (родъ туники), опоясанной длиннымъ шарфомъ и висѣвшей съ боку, какъ эмблемы труда, сѣкиры или топорика. Наконецъ, бѣлый »*эфодъ*« украшалъ служителей религіи — левитовъ.

Обжорство римлянъ, на ряду со ихъ кулинарнымъ искусствомъ, успѣло также проникнути во дворцы иродіанскихъ князей; а такъ какъ вообще Востокъ отличался гостепріимствомъ, а Антипа, къ тому же, тщеславіемъ, то, безъ сомнѣнія, на пиру подавались самыя изысканныя блюда и рѣдкостныя яства, что, впрочемъ, и не представляло для Ирода особыхъ затрудненій, такъ какъ многіе прибрежные города Палестины обмѣнивались произведеніями почти со всѣми странами древняго міра. Помимо мѣстныхъ блюдъ, къ столу Ирода, несомнѣнно подавались: бычачьи почки, отваренныя въ ефраимскомъ винѣ, бѣлки, начиненные ароматическими травами и орѣхами, ливанскія серны, запеченныя въ тѣстѣ, мясо дикихъ орловъ, хвосты сирійскихъ барановъ, эти настоящіе мѣшки съ саломъ, павлины, привезенные изъ Фригіи, журавли — изъ Милоса, розовые дрозды, альпійскіе рябчики, залитые въ меду и приправленные макомъ, комагенскіе пироги, всевозможнаго вида рыба, ловившаяся рыбаками на Малоазійскихъ островахъ и берегахъ Чернаго моря, а также и хіосскія устрицы. Рабы — виночерпіи безъ

*) Обыкновенно іудеи строго держались обычая, входя въ жилище, снимать сандаліи

http://rusyns-library.org – «Русинська Библіотека - ИИФ въ Ужгородѣ» - "Библіотека Стефана Бендаса", 07.2015

перерыва разносили въ малыхъ амфорахъ хіосскія, критскія, фалерискія, полынныя вина, доставляемый Греціей »голетскій медъ« и морскую воду (послѣдняя служила для отрезвленія и облегченія чувства тяжести въ пресыщенномъ желудкѣ).

На помостѣ изъ сикомороваго дерева возвышалась трибуна со столомъ и триклиніемъ для тетрарха, надъ нею была распростерта сверху сѣнь или шатеръ изъ шелковыхъ китайскихъ тканей. Триклиній тетрарха сдѣланный изъ драгоцѣннаго дерева и украшенный инкрустаціями изъ слоновой кости и золота, съ серебряными, изображавшими львиныя лапы, ножками, былъ застланъ подушками, туго набитыми стриженой козьей шерстью, и покрытъ вавилонскимъ ковромъ или атальскимъ покровомъ (родъ золотистаго штофа).

Когда тетрархъ взошелъ на трибуну, іудеи привѣтствовали его громкимъ возгласомъ: Шаломъ-алека (миръ тебѣ)!

Антипа вѣроятно былъ одѣтъ въ черный плащъ, расшитый малиновыми накладками съ широкой, окаймляющей подолъ, голубой лентой; на головѣ его была діадема, усыпанная алмазами и сапфирами. Его щеки были нарумянены, брови густо насурмлены, а расчесанная вѣеромъ борода и завитые въ локоны волоса посыпаны лазоревой пудрой.

Роскошный пиръ въ Юліанскомъ дворцѣ сопровождался оживленной бесѣдой и горячими спорами. За однимъ и тѣмъ же столомъ слышалась рѣчь и на арамейскомъ, и на греческомъ, и на латинскомъ языкахъ, особенно на послѣднемъ, который считался признакомъ хорошаго тона и постоянно слышался за ближайшими столами отъ трибуны. Въ тѣхъ группахъ, которыя составляли греки, римляне, александрійцы, и отчасти арабы, и въ которыхъ господствовали лица, интересовавшіяся научно-философскими системами, бесѣда шла о разныхъ возвышенныхъ предметахъ; здѣсь толковали о матеріи, духѣ, количествѣ небесныхъ сферъ, природѣ, дѣйствіи, метафизикѣ, иперфизикѣ, ипофизикѣ и т. д. Предметомъ разговоровъ среди римскихъ чиновниковъ была политика имперіи, общія и мѣстныя государственныя реформы, движеніе по службѣ и воспоминанія о дняхъ пребыванія на родинѣ. Представители прочихъ національностей болтали о разныхъ торговыхъ, а также и о своихъ личныхъ дѣлахъ.

Но, найбольшій интересъ, какъ само собой понятно, представляли на этомъ пиру бесѣды іудеевъ. Перечислимъ прежде всего классы присутствовавшихъ здѣсь іудеевъ. Изъ синагогально-іерархическихъ лицъ здѣсь были: ротъ-гакъ-кнесеѳты, хозаны, шемахи, парносимы и книжники; изъ административно-судебныхъ — члены малыхъ синедріоновъ и коллегій; наконецъ изъ іудеевъ-сектантовъ — фарисеи, саддукеи, гемаристы, танаиты, ессеи, послѣдователи Шемая, Гиллеля, Шамман, Нехана-бенъ-Гикана, Іоахана-бенъ Закхея и проч.

Само собою разумѣется, что предметомъ разговора іудеевъ не могла служити политика. Правда, всѣ вопросы, касавшіеся будущности

http://rusyns-library.org – «Русинська Библіотека - ИИФ въ Ужгородѣ» - "Библіотека Стефана Бендаса", 07.2015

ихъ государства, особенно для галилеянъ, были полны интереса, и возстаніе Іуды Галилеянина или Гавлонита продолжало жити среди нихъ, какъ совершающееся событіе, а во многихъ горячихъ головахъ бродили мысли даже о новомъ и поголовномъ возстаніи. Но эти нечестивые поклонники Юпитера и Афродиты, эти суровые, боевые легіонеры, всюду, куда ни вступила ихъ нога, вносили безапеляціонное veto на всѣ нежелательныя для нихъ политическія воззрѣнія. Конечно, римляне не понимали арамейскаго языка, но развѣ, они не держали повсюду соглядатаевъ и шпіоновъ? И сколько іудеевъ испытало всю тяжесть послѣдствій оскорбленія величія Августа, подъ каковое оскорбленіе подводили и ихъ стремленіе къ національной независимости! Такимъ образомъ, политика въ разговорѣ волей-неволей должна была замѣнитися религіей, — той религіей, которая къ этому времени сдѣлалась такимъ больнымъ мѣстомъ іудеевъ, гдѣ сталкивались, боролись и однакоже не побѣждали другъ друга всевозможные взгляды, породившіе множество всякихъ сектъ; отличавшихся упорнымъ фанатизмомъ. Можно представити себѣ, поэтому, ту страстность, ту заманчивость, тотъ несмолкаемый неистовый гамъ, которые тотчасъ же воцарились во дворцѣ, когда рѣчь зашла о религіи. Впрочемъ, не изъ-за одной религіи іудеи поднимали шумъ и крики, — ихъ вызывали и болѣе низменныя вещи, какъ-то: случайно поданная, предназначавшая для язычниковъ »иная вещь« *), какъ называли дипломатично евреи свинину, также ослиное мясо, или мясо горлицъ, рыба не покрытая чешуей, вино, привезенное изъ языческихъ странъ, и т. д. Одни только ессеи и саддукеи держали себя вполнѣ пристойно: первые чуть-ли не съ дѣвичьею застѣнчивостью, а вторые съ аристократическою сдержанностью или надменною снисходительностью, а то и просто съ презрѣніемъ. Ессеевъ было, впрочемъ, немного, они избѣгали разговоровъ даже между собой, были озабочены лишь тѣмъ, чтобы ихъ бѣлыя одежды не запачкались масломъ. Саддукеи возлежали на лучшихъ триклиніяхъ и были вполнѣ довольны, если ихъ собесѣдниками являлись образованные греки или римляне; тогда, любезно бесѣдуя съ ними, они въ то же время услаждали свой вкусъ изысканными блюдами и лучшими винами; попадая же въ общество фарисеевъ или послѣдователей школы Гиллеля, они пользовались случаемъ отдатися своему любимому занятію, предлагая собесѣдникамъ разрѣшити тотъ или иной вопросъ при помощи метафизико-схоластическихъ толкованій Мишны и Гемары, напр.: который изъ 7-ми братьевъ, женившихся одинъ по смерти другого на одной и той же женщинѣ, будетъ на воскресеніи мертвыхъ ея мужемъ (мудрые толкователи обыкновенно на этотъ вопросъ категорически отвѣчали: старшій братъ), или: »можетъ ли быти употреблена въ субботу вода изъ подъ мельничнаго колеса, въ виду того, что она работала« и т. д.

(Продолженіе слѣдуетъ).

*) »Дабар-ахыр« »иная вещь«. Іудеи до того ненавидѣли свиней, что даже никогда не называли ихъ настоящимъ именемъ, а всегда описательно.

http://rusyns-library.org – «Русинська Библіотека - ИИФ въ Ужгородѣ» - "Библіотека Стефана Бендаса", 07.2015

О бѣдственномъ положеніи Угро-руссовъ.

II.

Въ предъидущемъ Нумерѣ »Листка« заговорили мы о бѣдственномъ положеніи угро-русскаго народа. Представили, что это несомнѣнный фактъ, а не какая-тамъ фраза, которою намѣряютъ произвести извѣстное впечатлѣніе. О семъ бѣдственномъ положеніи заговорила вся отечественная, даже заграничная печать; образовался даже отдѣльный комитетъ, назначившій себѣ цѣлью помочи угро-русскому народу въ его горѣ. Мы заговорили о причинахъ, которыя, по нашему мнѣнію, произвели это бѣдственное положеніе. Днесь намѣряемъ предложити, какъ отстранити эти причины, какъ помочи нашему народу, какими средствами можно бы улучшити долю его.

Всѣмъ извѣстно, что нашъ народъ занимается исключительно земледѣліемъ и скотоводствомъ. Эти двѣ вѣтви хозяйства составляютъ всѣ его доходки, ими содержитъ онъ жизнь свою, Если бы земледѣліе и скотоводство его процвѣтало, то онъ жилъ бы себѣ счастливо: а если ему окажется невозможнымъ заниматися земледѣліемъ и скотоводствомъ, тогда для него сдѣлается жизнь невозможною, и онъ принужденъ будетъ по мѣрѣ сей невозможности выселятися изъ своего отечества.

Къ земледѣлію и скотоводству прежде всего необходима *земля*, безъ земли немыслимо ни земледѣліе, ни скотоводство. А земля уже съ тѣхъ поръ, какъ снесена панщина, и какъ евреямъ позволено пріобрѣтати недвижимость, уже стала ускользати изъ рукъ угро-русскаго народа. Во время панщины, въ землѣ не было недостатка: паны, за работу, давали довольно земли, кромѣ того мужикъ закалился въ трудѣ, у него все, что необходимо къ земледѣлію, находилось готово, въ порядкѣ; если оказался небрежнымъ, уже могъ на себя ожидати строгое наказаніе. А днесь никому не долженъ отвѣчати за то, есть-ли у него хорошій плугъ, вилы, грабли, коса, мотыка, возъ и прочее, что необходимо къ хозяйству. Не разъ случается, что когда бы орати, мужикъ тогда зачинаетъ поправляти плугъ, когда бы копати, косити, тогда идетъ куповати мотыку или косу . . . И такъ удобное время для труда пропущается, порядка нѣтъ около земледѣлія. Но нѣтъ и *земли*, когда наступила »свобода«, земли оказалось сей часъ мало, ибо помѣщикъ оставилъ въ рукахъ мужиковъ лишь ту землю, которую опредѣлило право. Неодолга наступила *коммассація*, которая по большей части переведена въ ущербъ мужикамъ. Одну часть, находящейся еще въ рукахъ бывшихъ »кметьевъ« (крѣпостныхъ) землю (ремапенцію, чищеники) отобрали, а другую вымѣряли по горамъ, по яругамъ; кромѣ сего и мужикъ, когда очутился полнымъ владѣльцемъ своей земли, по врожденному себѣ легкомыслію, сталъ распоряжати съ нею по своему: мѣнялъ, продавалъ, заставлялъ, — на конецъ очутился безъ земли. — Къ безземелью должны были привести и постоянные дѣлежи: — отецъ

http://rusyns-library.org – «Русинська Библіотека - ИИФ въ Ужгородѣ» - "Библіотека Стефана Бендаса", 07.2015

раздѣлялъ землю между дѣтьми, эти опять между своими. Днесь дошло до того, что земли нѣтъ, ибо тѣ два-три югера, которыми владѣютъ еще мужики, не можно считати имѣніемъ. Этого такъ мало, что выжити изъ него рѣшительно невозможно.

И такъ, чтобъ улучшити долю угро-русскаго народа, прежде всего должно снабдити его землею. Земледѣліе безъ земли не мыслимо.

Конечно выпущенную уже разъ изъ рукъ землю, вновь пріобрѣсти для народа невозможно; но возможно *дати ему землю въ аренду*. Въ Ужанскомъ и Мараморошскомъ комитатѣ крупнымъ помѣщикомъ является государственная казна; казна можетъ отпустити свои земли общинамъ въ аренду. Эти земли, по большей части, и такъ отпущаются въ аренду, только, увы, по большей части евреямъ, а мужикъ получаетъ ихъ уже отъ евреевъ, при чемъ, разумѣется еврей получилъ уже свой барышъ. Не евреямъ, а общинамъ должно бы отпустити земли въ аренду, а отпустити по гуманнымъ цѣнамъ. Такимъ способомъ общины вновь снабдились бы землею и земледѣльческій угро-русскій народъ могъ бы занятися своимъ излюбленнымъ земледѣліемъ. Въ Бережскомъ комитатѣ свои земли графъ Шенборнъ, нѣтъ сомнѣнія, тоже отдалъ бы въ аренду общинамъ; вѣдь все равно получати аренду будь отъ кого. Кромѣ сего общины могли бы отплачивати арен-

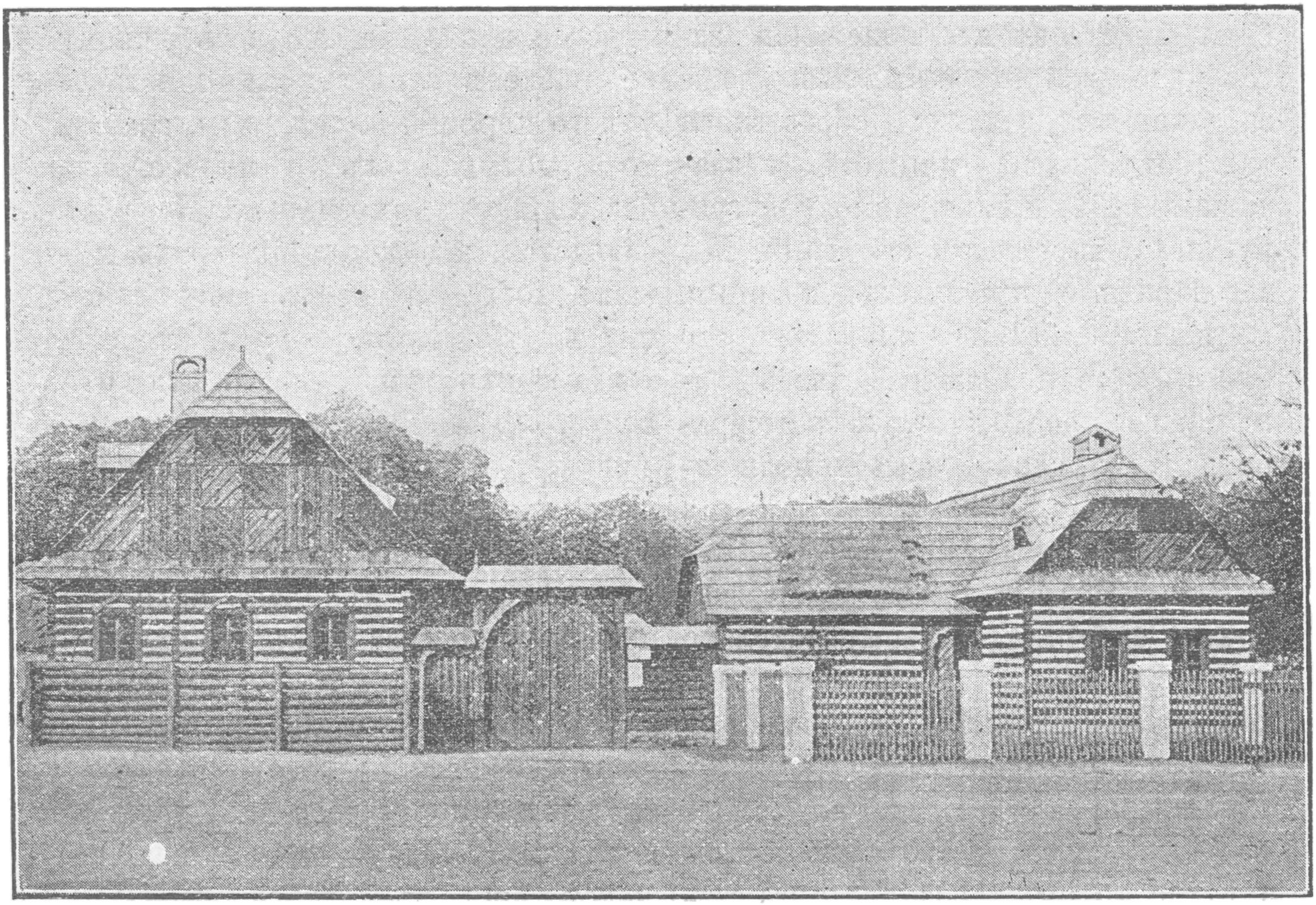

Мужицкій домъ съ подворьемъ въ Моравіи.

http://rusyns-library.org – «Русинська Библіотека - ИИФ въ Ужгородѣ» - "Библіотека Стефана Бендаса", 07.2015

ду и трудомъ, работая въ казенныхъ и графскихъ лѣсахъ; и такъ и казна и графъ имѣли бы готовыхъ работниковъ.

Въ прочьихъ вармедяхъ дѣло шло бы труднѣйшіе; однако вездѣ находится возможность брати земли въ аренду; если бы дѣло шло систематически, подъ правленіемъ свѣдущихъ и благонамѣренныхъ лицъ, земля вездѣ могла бы найтися, и людъ могъ бы имѣти въ рукахъ столько земли, сколько ему необходимо для довлетворенія своимъ ежедневнымъ потребностямъ.

Однако, еслибы народъ и въ достаточномъ количествѣ былъ надѣленъ землею, сего еще не довольно для успѣшнаго занятія хозяйствомъ. Нашъ народъ провадитъ свое хозяйство по древнему; въ хозяйственныхъ занятіяхъ его нѣтъ ни слѣду прогресса. Народъ необходимо практически обучати земледѣлію. Наши школы, въ семъ отношеніи, не произвели ни малѣйшаго успѣха. Это обученіе должно бы простиратися на взрослыхъ и малыхъ. Народъ непремѣнно должно бы принудити дѣлати все во свое время; какбы по коммандо, и держати во всемъ порядокъ.

Для возвышенія скотоводства, необходимо снабдити нашъ людъ хорошею породою домашныхъ животныхъ; для чего общины должны бы получити быковъ, жеребцовъ, барановъ, бороововъ (конда) лучшей породы. Конечно, раздавати все это даромъ невозможно; однако не трудно отъискати способъ, которымъ бы такое благодѣяніе отплатилося. Вотъ напр. въ одномъ селеніи помѣщикъ раздавалъ людямъ деньги, чтобы покупали себѣ воловъ, а позже этими волами, чтобы отработывали полученныя деньги. Люди въ истеченіи какихъ-тамъ трехъ годовъ отработали полученныя деньги, а волы сдѣлались ихъ собственностью.

Одну главную отрасль хозяйства составляетъ садо- и пчеловодство. Замѣтилъ это уже бл. п. епископъ Василій Поповичъ, для чего и приказалъ запятися этими отраслями хозяйства. Реляціи и по днесь даются епарх. начальству о садо и пчеловодствѣ, однако незамѣчается, чтобъ эти отрасли хозяйства двинулись впередъ.

Огромный вредъ напосятъ наши люди своимъ *лѣсамъ*. Въ часъ коммассацій каждая община получила какой-то мизерный лѣсъ; съ тѣхъ поръ эти лѣса вырублены, а народъ, живя въ лѣсахъ, своихъ почти уже не имѣетъ и страдаетъ отъ холода. Лѣсные законы не приведены въ жизнь; для чего лѣса вездѣ опустошены. Необходимо со всею строгостію привести въ жизнь лѣсные законы.

Но хотя бы народу представлены были всѣ удобства жизни, хотя бы имѣлъ порядочные доходки, пока отношенія его къ жидамъ не будутъ особенно урегулированы, до тѣхъ поръ не можетъ быти надежды на то, чтобы доля его улучшилась. Есть у насъ окрестности, гдѣ народъ заработываетъ хорошія деньги, а народъ однако бѣдствуетъ; живется хорошо лишь жидамъ, которые умѣютъ овладѣти всѣмъ заработаннымъ людьми имуществомъ.

Чтобы народъ не разбрасывалъ

http://rusyns-library.org – «Русинська Библіотека - ИИФ въ Ужгородѣ» - "Библіотека Стефана Бендаса", 07.2015

съ большимъ трудомъ заработанные гроши, для того, разумѣется, первое средство научити его уму, разуму; но и до тѣхъ поръ, пока образумится, нужно предприняти нѣкоторыя мѣры. Такъ на примѣръ — запретити распродажу, по воскресеньямъ, всякаго рода напитковъ, — строго приводити въ жизнь правила относительно пьянствованія, привести въ жизнь извѣстныя правила касательно сдѣлокъ между крестьянами и евреями, которыя бы имѣли цѣль защитити мужика отъ эксплоатаціи и проч.

Наконецъ отдѣльныхъ людей часто постигаютъ разнаго рода бѣдствія, какъ болѣзни, пожары, смерть: нужно позаботитися, чтобы страждущимъ отъ такихъ бѣдствій, показана была помощь, чтобы неразорились, ибо по такимъ причинамъ не одно уже семейство попало въ руки лихварей и разорилось.

Для спасенія народа должны бы составленны быти по вармедямъ и по округамъ комитеты, которые бы совѣстно занялись своимъ дѣломъ, и предприняли все необходимое и у правительства и у самого народа, чтобы улучшити его судьбу.

Монастырь Аркадіонъ.

(Изъ борьбы Критянъ за свободу г. 1866.)

Величава ты свобода,
Міръ плѣняешь ты собой;
Бытъ счастливъ того народа,
Кто путъшествуетъ съ тобой.
  Взоръ твой ясностью сіяетъ,
  Въ груди бодрость и любовь;
  Ты въ восторгѣ обнимаешь
  Равно всѣхъ своихъ сыновъ.
Предъ тобой трепещетъ рабство,
У тебя вѣдь мечь въ рукахъ;
Предъ нимъ падаетъ въ прахъ
Своеволья власть, тиранство.
За свободу, вольность билась
Въ древности вселенна вся,
За свободу въ брань пустилась
Днесь крошечна Кандія,
  Горсть еллиновъ съ великаномъ
  Бьется за свободу днесь:
  Греки то гибнутъ со славой,
  То поютъ побѣды пѣснь.
Турки округи сжигаютъ,
Колютъ дряхлыхъ стариковъ,
Рѣжутъ нѣжныхъ отроковъ,
Дѣвъ и женъ обезчещаютъ.

Поле устлано врагами.
Вкругъ все истребилъ огонь,
Цѣлъ еще лишь межъ горами
Монастырь Аркадіонъ.
  Дѣти, дѣвицы младыя
  Робко пріютились въ нёмъ,
  Ихъ хранятъ башни святыя
  Предъ безчестьемъ и огнёмъ.
Чувство боязни смущаетъ
Ихъ сердца съ надеждою,
Грудь младую, робкую
Каждый шелестъ устрашаетъ.

На стѣнахъ святыхъ съ отвагой
Молодежь храбра стоитъ,
Дѣлами искусной дланью
Димакопулосъ правитъ.
  Между башнями святыми
  Воцарилась тишина,
  Только стонами тяжкими
  Нарушается она.
Взоръ мужчинъ зло предвѣщаетъ,
Блѣдность страха — смерти сонъ...
Ко молитвѣ кличетъ звонъ,
Взоры къ небу поднимаетъ.

Къ намъ толпа поганцевъ мчится,
Кликнулъ Ксандосъ съ лѣвыхъ стѣнъ:
Вкругъ турецкія полчища...
Смерть намъ! дѣвамъ безчесть, плѣнъ!
  Умремъ за святу свободу,
  Кликнулъ бодро гарнизонъ,
  Чтобъ еллинскому народу
  Честь принесъ Аркадіонъ!
Въ гаремахъ не будемъ тлѣти,
Вдругъ пронесся женскій гласъ;
Смерть вѣдь пощадитъ и насъ,
Вольны будутъ наши дѣти!

Изъ далёка гулъ глубокій
Доношается къ стѣнамъ,

http://rusyns-library.org – «Русинська Библіотека - ИИФ въ Ужгородѣ» - "Библіотека Стефана Бендаса", 07.2015

Вотъ ужъ труба, барабановъ
Звукъ сталъ доходити къ намъ.
Вдругъ со грохотомъ ужаснымъ
Раздается пушки громъ,
Ядра свищутъ, рвутся страшно,
Врагъ летитъ со всѣхъ сторонъ.
Кони ржутъ, бомбы лопаютъ,
Мечь звенитъ, пули свистятъ,
Стѣны гнутся и трещатъ
Турки дико приступаютъ.

Вотъ поганцы подъ стѣнами!
Кликнулъ Кувосъ съ правыхъ стѣнъ.
Всѣ къ ружью! вѣдь здѣсь надъ нами
Гектора, Ахилла тѣнь!
Мужи сбрую наряжаютъ,
Женщины смолу варятъ,
Дѣти камни собираютъ,
Ч нцы Господа хвалятъ.
Зачнемте во имя Бога!
Все въ борьбѣ: крикъ, грохотъ, громъ!
Трескъ, стонъ, вопль слышишь кругомъ..
Врагъ бѣжитъ! Живьо-Свобода!

Отраженъ и вторый приступъ,
Третій зачинается;
Пушки воютъ, бомбы свищутъ,
А картечи сыплются.
Ужъ скрипятъ, ужъ гнутся врата,
Стѣны разваляются;
Но толпа враговъ проклята
Храбро отбивается.
Внѣ кликъ »Аллахъ« раздается,
Внутрь имя »Іисусъ« гласитъ,
Шпага, штыкъ звенитъ, стучитъ.
Смерть и здѣсь и тамъ несется.

Жены кипятокъ съ смолою
Съ стѣнъ на шею льютъ врагамъ,
Дѣвы храброю душою
Камни сбрасываютъ тамъ.
Кровъ зажегся монастыря
Все обнялъ красный огонь,
Древня такъ горѣла Троя,
Такъ священный Иліонъ!
Горе! гибель! все пропало!
Льется врагъ со всѣхъ сторонъ,
Бѣсится, силится онъ,
А на башняхъ все устало!

Со крестомъ въ рукѣ явился
Вдругъ Игуменъ Гавріилъ,
Полосой съ него крутился
Золотый епитрахиль.
Вслѣдъ и иноки ступаютъ,
Каждый умерать готовъ,
Въ ряды ратниковъ ставаютъ,
На его отцевскій зовъ.
Старцы, дѣти со слезами
Вперли взоръ на неба сводъ,
Всѣхъ облилъ ужь смерти потъ,
Вѣдь измучились, устали.

Съ кровли бревна ужь спадаютъ,
Пламя бьется до небесъ;
Сводъ валитъ, звоны таютъ,
Божій домъ пылаетъ весь.
Вотъ и врата ужъ разбиты,
Чернцы защищаютъ входъ:
Нѣтъ пользы святой защиты,
Вотъ ворвался дикій полкъ!
Иноки лежатъ во крови,
Палъ игуменъ Гавріилъ,
Онъ Христа славословилъ
Во своемъ послѣднемъ словѣ.

Смерть дяврамъ; реветъ и мчится
Поганцевъ свирѣпый рой,
Кровь потоками струится.
Окаянною рукой.
Жены кличутъ, дѣти плачутъ,
Старцы Богу молятся,
Одни душу отдаваютъ,
Други еще борются.
Все пропало! силѣ грозной
Противиться ужъ нельзя,
Амазоны и мужья
Пали ужъ въ борьбѣ упорной.

Со побѣднымъ крикомъ мчатся
Турки въ дворъ и въ Божій домъ,
Вдругъ ужасно раздается
Міръ потрясающій громъ:
Башни, бревна, камни, люди
Вмѣстѣ къ небеси летятъ;
Смерть повсюду, въ страхѣ турки...
Вотъ колеблются, бѣжатъ
Герои святой свободы
Взорвали Аркадіонъ
И покрылъ собою онъ
Защищавшихъ его стогны.

Землю ночь покрыла тайна
Темнымъ трауромъ своимъ,
Герои спятъ ужь покойно,
Вольностью грезится имъ.

http://rusyns-library.org – «Русинська Библіотека - ИИФ въ Ужгородѣ» - "Библіотека Стефана Бендаса", 07.2015

Почивайте, дѣти славы,
Прахъ вашъ ангелы хранятъ,
Жертвы ваши величавы
Славу Гелласа гласятъ!

Вы за вѣру, за свободу
Положили жизнь свою,
Должность исполнили всю,
Слава, миръ страдальцевъ гробу!

1867. *Владиміръ.*

Слово въ II. недѣлю св. вел. поста.

»И видѣвъ Іисусъ вѣру ихъ рече разслабленному: чадо! отпущаются тебѣ грѣси твои.« (Марк. 2, 5.)

Днесь переживаемъ мы, христіане, дни св. великаго поста. Сіи дни опредѣлены для того, чтобы мы добрыя дѣла творили, чтобы собирали сокровища для жизни вѣчной. Добро творити, собирати сокровища для жизни вѣчной, усовершатися обязаны мы всегда. Въ каждый день жизни своей должны мы добро творити и изъ дня на день усовершатися; но зачѣмъ мы часто забываемъ о семъ назначеніи своемъ, о сей своей должности и повинности, ибо житейскія заботы: шумъ міра, похоти плоти заглушаютъ въ насъ чувство долга и заставляютъ забыти о своей первѣйшей обязанности, то св. церковь, которая, какъ истинная мати, всегда заботится о нашемъ спасеніи, опредѣлила дни св. великаго поста, чтобы мы въ сіи дни особенно Богу служили, и собирали сокровища, яже ни тля тлитъ ни татіе подкапываютъ, ни крадутъ. Но добрыя дѣла и подвиги свои должны мы начати покаяніемъ, они токмо тогда могутъ быти пріемны Богу, токмо тогда могутъ имѣти цѣну для жизни вѣчной, если мы ихъ совершаемъ въ благодати, не какъ враги Божіи, не какъ дѣти гнѣва, но какъ чада Божіи возлюбленныя. Видите, для чего установила св. мати церковь въ св. великій постъ прежде всего покаяніе.

Весь св. великій постъ должны мы провести въ покаяніи и въ сокрушеніи сердечномъ и чѣмъ скорѣе приступити къ св. исповѣди, чтобы очиститися отъ грѣховъ своихъ и такъ съ чистою душою и спокойною совѣстію угаждати Богу. У насъ между людьми такое обыкновеніе, что они люблятъ исповѣдь отлагати на конецъ св. поста, чѣмъ позже, чѣмъ ближе къ пасхѣ, думаютъ они, тѣмъ лучше, ибо съ чистою душою будутъ ѣсти пасху. Напротивъ я увѣщеваю васъ, христіане, не откладывати св. исповѣдь со дня на день, ибо, чѣмъ скорѣйше, тѣмъ лучше! Лучше св. вел. постъ проводити съ очищенною отъ грѣховъ душою, чѣмъ съ душою отягощенною грѣхами; ибо у чистой души и молитва пламеннѣйша, и любовь къ Богу крѣпчайша; очищенная отъ грѣховъ душа и къ добродѣтелямъ приклоннѣйша и въ служеніи Богу прилѣжнѣйша. Для чего усилуйтеся какъ можно скорѣйше очиститися отъ грѣховъ вашихъ, чтобы такъ подвигамъ и добродѣтелямъ мирно и спокойно предатися могли!

Днешнее Евангеліе учитъ насъ, что для того, чтобы получити отъ

http://rusyns-library.org – «Русинська Библіотека - ИИФ въ Ужгородѣ» - "Библіотека Стефана Бендаса", 07.2015

Бога отпущеніе грѣховъ, необходима *вѣра*. Іисусъ Христосъ отпущаетъ разслабленному грѣхи, но отпущаетъ прежде всего для того, ибо видитъ вѣру, — вѣру у разслабленнаго и приближенныхъ къ нему, *видѣвъ вѣру ихъ*, говоритъ евангелистъ въ своемъ повѣствованіи. Что думаете Христіане? если бы у разслабленнаго и у тѣхъ, которые принесли его къ Іисусу Христу, не было вѣры, тогда не было бы ни отпущенія грѣховъ, ни исцѣленія! Если бы у нихъ не было вѣры, тогда и не принесли бы его къ Господу и тогда, разумѣется, не послѣдовало бы ни прощенія, ни исцѣленія; но приближенные не токмо принесли разслабленнаго къ Господу, но даже раскрыли кровлю (верхъ) на дому и такъ спустили его предъ Іисуса Христа! Такая заботливость и такая прилѣжность ихъ несомнѣнно свидѣтельствуетъ о томъ, что у нихъ была крѣпкая вѣра въ Іисуса Христа. Такая вѣра и заслужила и отпущеніе грѣховъ и исцѣленіе.

Но Господь не токмо отпустилъ грѣхи разслабленному; но вмѣстѣ и исцѣлилъ его отъ недуга; отъ сего видно, что чрезъ вѣру можемъ получити не токмо оставленіе грѣховъ, но можемъ удостоитися помощи въ бѣдствіяхъ, исцѣленія въ немощахъ нашихъ. Ибо когда Господь отпущалъ грѣхи разслабленному, безсомнѣнія уже имѣлъ намѣреніе и исцѣлити его. Когда сказалъ *отпущаются ти грѣхи*, въ сихъ божественныхъ словахъ заключалося и другое: *востани и ходи!* И еслибы книжники не стали мыслиты *лукавая* въ сердцахъ своихъ, и не требовалося бы отдѣльно и выразительно произнести ихъ. Исцѣленіе послѣдовало для того, ибо Господь видѣлъ вѣру у разслабленнаго и приближенныхъ его. Господь изъ своей части всегда готовъ подати намъ помощь въ нуждахъ и бѣдствіяхъ нашихъ, еслибъ только у насъ обрѣталася вѣра, ибо *все возможно вѣрующему*; а если нѣтъ вѣры, не можетъ быти и явленія божественнаго всемогущества, по изреченію евангелія: »*и не сотвори ту силъ многихъ, за невѣрствіе ихъ*« (Матѳ. XIII. 58.)

Третья истина, которая является въ днешнемъ Евангеліи, есть та, что вѣра одного человѣка можетъ благотворно дѣйствовати въ пользу другаго. Въ Евангеліи находимъ: *видѣвъ Іисусъ вѣру ихъ, рече разслабленному*. Изъ сего не трудно поразумѣти, что не вѣра разслабленнаго, или по крайней мѣрѣ не вѣра его самого заслужила ему отпущеніе грѣховъ и исцѣленіе, а вѣра приближенныхъ его — *вѣра ихъ*. Кто были тѣ приближенные? Тѣ, которые несли его, — которые раскрыли кровлю дома, и такъ ниспустили его предъ лице Господа. Ихъ-то вѣру видѣлъ Господь и, по ихъ вѣрѣ, или по содѣйствіи ихъ вѣры вѣрѣ разслабленнаго, простилъ ему грѣхи и исцѣлилъ его. Многимъ можетъ быти покажется несообразнымъ, какъ это возможно, чтобы одинъ вѣровалъ, а другій по его вѣрѣ получалъ прощеніе; чтобы по вѣрѣ однихъ — третій посторонній исцѣлялся, однако Евангеліе ясно представляетъ, что это бываетъ. Представьте токмо христіане, что и

http://rusyns-library.org – «Русинська Библіотека - ИИФ въ Ужгородѣ» - "Библіотека Стефана Бендаса", 07.2015

отпущеніе грѣховъ и исцѣленіе получаемъ мы не для того, ибо заслужили, *а по одному Божію милосердію и милости.* Несущіе разслабленнаго сострадали ему, изъ состраданія, изъ любви къ нему, несли они его къ Іисусу Христу, изъ состраданія, изъ любви къ нему раскрыли кровлю и ниспустили его предъ лице Господа. Господь увидѣлъ вѣру ихъ къ Себѣ, увидѣлъ и привязанность, состраданіе, любовь ихъ къ разслабленному, изъ за чего Самъ былъ тронутъ и вѣрою ихъ къ Себѣ и состраданіемъ къ разслабленному, въ Немъ Самомъ возгорѣло состраданіе и любовь, и станемъ ли чудоватися, что токъ Его благодати, по вѣрѣ ихъ, направился къ несущимъ страждущаго, а отъ нихъ, по ихъ любви и состраданію къ разслабленному, пробѣгъ и въ душу самого разслабленнаго. Не ясно-ли все сіе? Не должно токмо забывати, что Господь поступаетъ съ нами не по одной правдѣ, а по безконечному къ намъ милосердію.

И такъ, видите, христіане, что къ отпущенію грѣховъ необходима намъ вѣра; сія вѣра можетъ помагати намъ въ разныхъ житейскихъ бѣдствіяхъ; можетъ исцѣлити страждущихъ, подати намъ утѣшеніе въ печалехъ, водворити миръ, спокойствіе, блаженство въ сердцахъ нашихъ. Если же мы, по немощи, или въ болѣзни не можемъ развити въ себѣ необходимую, для нашего спасенія, вѣру, то намъ можетъ помочи вѣра отца, матери, дѣтей — приближенныхъ нашихъ, чрезъ которую токъ благодати Божіей можетъ внійти въ болѣзненную нашу душу.

Для чего первѣйшею должностію вашею да будетъ питати въ себѣ вѣру, безъ которой не возможно угодити Богу. Если хочете получити отпущеніе грѣховъ, вѣруйте въ милосердіе Божіе, ибо безъ вѣры не можетъ быти отпущенія; если хочете исцѣлитися отъ недуговъ вашихъ, вѣруйте въ всемогущество Божіе, ибо безъ вѣры нѣтъ исцѣленія; если намѣряете добро творити, подвигомъ добрымъ подвизатися, вѣруйте въ благость Божію, вѣруйте Богу, что будетъ помагати вамъ, ибо безъ вѣры невозможна никакая истинная добродѣтель!

Подумайте теперь, какъ печально состояніе тѣхъ, которые утратили вѣру, которые живутъ безъ вѣры и не могутъ вѣровати! Они лишены всякой помощи свыше, оставлены своимъ слабымъ силамъ; для чего жизнь ихъ пуста и безнадежна, а конецъ ихъ вѣчная погибель. Укрѣпляйте въ себѣ вѣру особенно теперь, въ теченіе св. вел. поста, чтобы вамъ возможно было получити оставленіе грѣховъ, чтобы вы могли добро творити, подвигомъ добрымъ подвизатися, чтобы могли сокровища собирати для жизни вѣчной, чтобы съ пользою, для души своей, окончили время св. поста и радостно поклонилися святому Христову воскресенію! Аминь.

Е. Ф.

http://rusyns-library.org – «Русинська Библіотека - ИИФ въ Ужгородѣ» - "Библіотека Стефана Бендаса", 07.2015

ДИСТОКЪ.

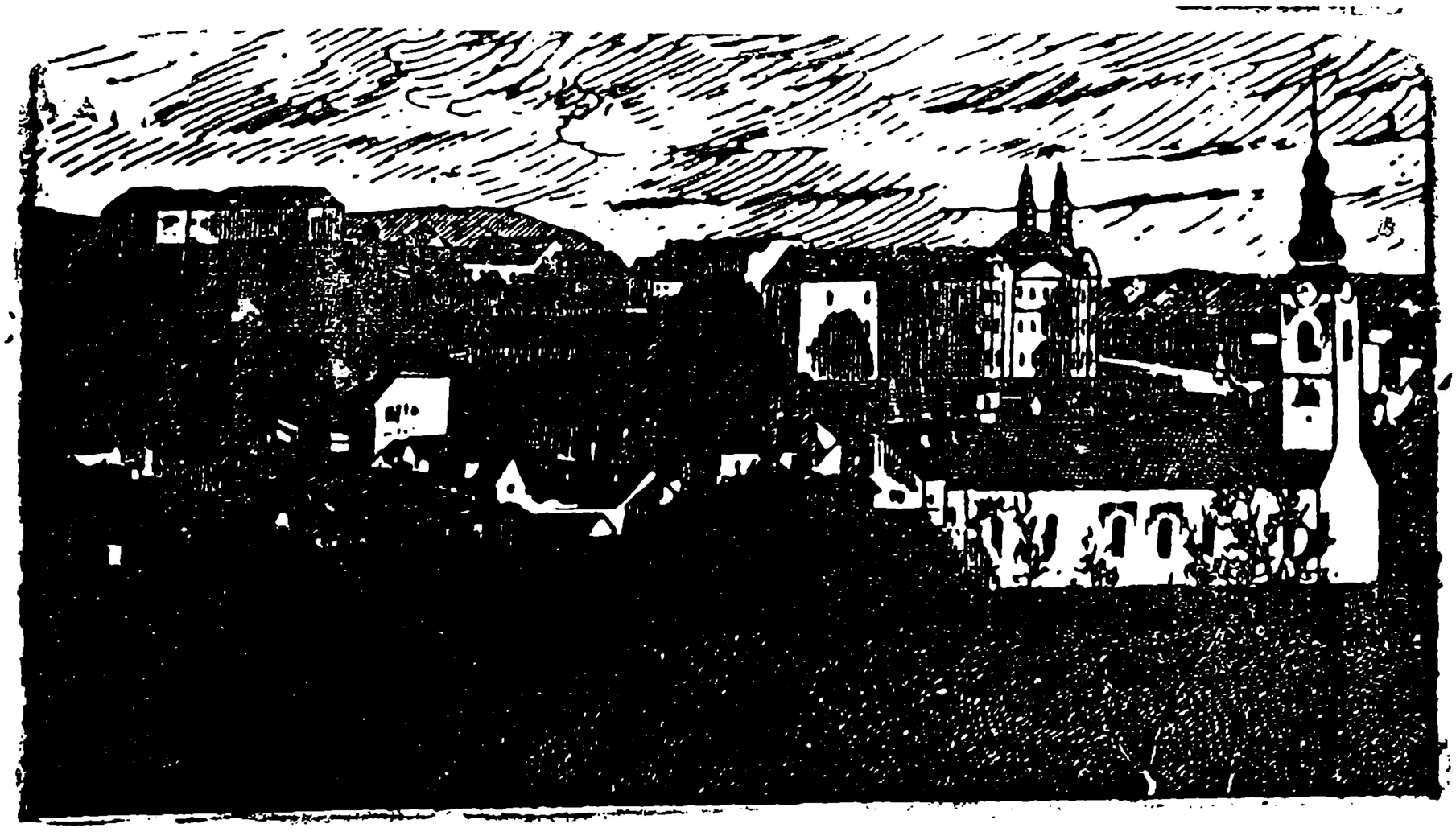

Нръ 6. Годъ XIII. УНГВАРЪ. 15. марта 1897.

ВЫХОДИТЪ 1-го и 15-го ЧИСЛА КАЖДАГО МѢСЯЦА
ВЪ ОБЪЕМѢ ОДНОГО ПЕЧАТНАГО ЛИСТА.

Подписная цѣна:

На годъ — — — — — —	8	коронъ.
Съ »Додаткомъ« — — — —	10	»
За границею съ »Додаткомъ« —	12	»
Для сотрудниковъ и дьяко-учителей на весь годъ съ »Додаткомъ« —	5	»

Подписку и разныя статьи адрессовати слѣдуетъ редактору въ Великій-Раковецъ. (Nagy-Rákócz, Ugocsa megye.) По причинѣ экспедиційныхъ ошибокъ обращатися слѣдуетъ въ типографію В. Іегера (Jäger B. könyvnyomdája) въ Унгваръ.

Отвѣтственный Редакторъ: ЕВГЕНІЙ ФЕНЦИКЪ.

Новости, смѣсь.

— При концѣ перваго квартала текущаго года покорнѣйше просимъ своихъ почт. читателей о возобновленіе подписокъ и о присылку рестанцій.

— **Подданными Георгія Раковци** назвалъ „Hazánk“ нашихъ Угро-руссовъ, а это потому, ибо они расположены по добрамъ князя Раковци. „Hazánk“ признаетъ доброе намѣреніе комитета, занявшагося улучшеніемъ доли нашего народа, но однако вопрошаетъ: соотвѣтствуютъ-ли средства, которыми хотятъ отстранити нужду, цѣли? Прежде всего должно бы препятствовати переселенію галичскихъ жидовъ межи Угро-руссовъ, ибо иначе всѣ мѣры не принесутъ пользы. Между прочими пишетъ: »Головною причиною бѣдствія есть паленка и лихва (ужора), и такъ необходимо сдѣлати

Книгопечатня Варѳоломея Іегера въ Унгварѣ. 1897.

http://rusyns-library.org – «Русинська Библіотека - ИИФ въ Ужгородѣ» - "Библіотека Стефана Бендаса", 07.2015

порядокъ съ ними, палліативныхъ распоряженій недостаточно, но необходимы эксклузивные законы. Угро-руссы находятся въ такомъ бѣдственномъ положеніи, противъ котораго необходимо употребляти самыя радикальнѣйшія средства. — Въ нашихъ очахъ меньшая бѣда, если будутъ корчмы затворены, чѣмъ если останутся хижины пусты, свѣжи гробы и негодна для воиновъ молодежь. Противъ лихвыдав но уже имѣемъ законъ; но онъ мало пользуетъ и то не лишь для того, ибо сѣти лихоимства очень рѣдки; но и для того, ибо окривженый должникъ не смѣетъ противитися единственному своему добродѣтелю, — лихварю. Съ повышеніемъ законныхъ мѣръ недостигнемъ ничего, необходимо разрушити господство лихварей, но какъ? Въ этомъ отношеніи нѣтъ успокоивающаго отвѣта ни въ обѣщаніяхъ министровъ, ани въ меморандумахъ; а все вращается около-того: получатъ-ли Угро-руссы мораторіумъ, и будутъ-ли требовати отъ нихъ заплаченіе долговъ. — Иначе все, что сдѣлается въ пользу ихъ, будетъ лишь для успѣха лихварей. Если хотимъ, чтобы людъ стрясъ съ себя лихварей, необходимо отворити какой-то грошевый источникъ. Здѣсь должно учреждати спеціальный типъ кредитныхъ обществъ, ибо между »рутенами« мало разумныхъ и независящихъ людей, а еще меньше грошей. Первою задачею есть оборонити и на ноги поставити Угро-русса, чтобы у него былъ хлѣбъ, и чтобы этотъ хлѣбъ никто не вырвалъ изъ его рукъ. Къ этому необходимо сознаніе долга и то въ такой мѣрѣ, въ какой мы это не видѣли у тѣхъ, которые въ этой окрестности репрезентуютъ державу и администрацію.

— **Сторожамъ полей** (керейтовамъ) не свободно держати псовъ. Такъ это распорядилъ министръ земледѣлія. Хозяйственное общество въ Шопронѣ первое отозвалось противъ такого распоряженія и воззвало всѣ хозяйственныя общества, чтобы ему подражали и его подерживали.

— **Боснійскія древности.** При Коньицѣ нашли истукана Митрас-а, что принадлежитъ къ самымъ большимъ рѣдкостямъ. Митрасъ былъ у древнихъ персовъ богомъ солнца и его таинственный культъ разширился по цѣлой римской державѣ, а римляне вѣроятно внесли его и въ Балканы. Этотъ истуканъ 9 метровъ долгій, 5 метровъ широкій а, 0·5 метра толстый. На обѣихъ его сторонахъ видны рѣзьбы, которыя относятся къ подробностямъ культа этого божества. Мѣстомъ его назначенія была вѣроятно Коньица, гдѣ находилась и молельня. Одновременно нашли тамъ и гроши изъ Ш. и IV. вѣковъ, бронзовыя вещи, мельничные камни, глиняные и стеклянные черепы. Все передали въ музей въ Сараевѣ. Тоже тамъ при оштрозацкомъ мостѣ нашли римскій надгробный памятникъ, который P. Aelius велѣлъ поставити своему семейству. Этотъ памятникъ интерессантный особенно для того, ибо свидѣтельствуетъ о томъ, что императоръ Адріанъ подарилъ былъ римское гражданское право жителямъ долины рѣки Наренты.

— **Найновѣйшій мадьярскій нямешъ** вазывается Израиль Дерера. Мадьярскимъ газетамъ очень не нравится, что онъ называется *Дерера* Израилемъ, а не какимъ то Гоньяди Израилемъ. Кажется, что если бы и перемѣнилъ имя свое на какого-тамъ Люкаши Арпада, всетаки остался бы тѣмъ, чѣмъ и есть.

http://rusyns-library.org – «Русинська Библіотека - ИИФ въ Ужгородѣ» - "Библіотека Стефана Бендаса", 07.2015

— **Мѣры противъ старымъ холостякамъ и старымъ дѣвамъ.** Законодатели плодородной, но мало заселенной республики аргентійской ломали себѣ головы, какъ бы можно густѣйше заселити ихъ страну. Наконецъ рѣшили, что сотворятъ законъ, который бы принуждалъ мужчинъ къ женитьбѣ. Первый параграфъ сего проекта гласитъ, что каждый гражданинъ республики зачеши отъ 20-го года до 80-таго долженъ платити подать, если не оженится. Эта подать должна платитися и эксеквоватися ежемѣсячно. Вторый параграфъ гласитъ еще строже, именно: каждый юноша и дѣвка, которые безъ основательной причины не хотятъ женитися, касательно выходити за мужъ (значитъ и тѣ дѣвушки, которыя отвѣчаютъ отказомъ на предложеніе) съ тѣмъ намѣреніемъ, чтобы остатися въ холостомъ состояніи, должны платити 500 піястровъ вознагражденія тѣмъ, кому отказали.

— **Чума** все еще ширится въ угрожающихъ размѣрахъ. Пожаръ обнялъ уже всю почти Индію. Новѣйше чума пробралася уже въ Афганистанъ, въ Перзію и въ азіатскую Турцію. Русская граница со стороны Персіи и Афганистана совершенно закрыта: тамъ вездѣ разставлены козаки и пѣшіе солдаты. Бухарскій эмиръ на требованіе русскаго правительства поставилъ на своей границѣ съ Афганистаномъ 12 компаній. На русско-китайской границѣ, начиная отъ Кашгара даже до Кулджи всѣ переходы заняты козаками. По всему пути отъ Кашпійскаго моря до города Вѣрнаго находятся въ карантинахъ военскіе врачи. Солдаты получили приказъ, чтобы сурѣляли на каждаго, кто или насильно или тайкомъ хотѣлъ бы перебратися мимо карантинъ, чрезъ границу. Это все пишетъ одинъ словакъ, который состоитъ инспекторомъ гимназіи въ Вѣрномъ.

— **Смѣлый богатырь.** Въ одномъ селѣ въ минской губерніи въ Россіи лѣсничій отправился съ своею супругою въ сосѣднее село. Дома остался только ихъ пятьнадцати лѣтній сынъ. Юноша намѣрялъ вечеромъ ложитися спати, какъ пять человѣкъ-грабителей стали вламыватися въ домъ, которые вѣроятно намѣряли отмстити лѣсничему. Юноша, видя опасность, хватилъ за отцево ружье и сталъ къ окну. Когда разбойники стали выламовати двери и стали грозити, юноша зачалъ стрѣляти. Четырехъ застрѣлилъ на смерть, а одного ранилъ. Когда родители вернулись, отецъ сейчасъ спѣшилъ въ домъ. Раненный разбойникъ настолько окрѣпъ, что становился на ноги и бросился на лѣсничьяго съ ножемъ. Юноша для обороны выстрѣлилъ и убилъ и пятаго разбойника.

— **Слѣдствія новыхъ законовъ.** Въ Бачъ-Мадарашѣ 30 мадьярскихъ семействъ объявили, что выступятъ изъ церкви и будутъ безконфессійными. Въ Чабѣ 68 людей желаютъ быти бесконфессійными. Здѣсь очень умножаются назарены и баптисты.

— **Выростки женской эманципаціи.** Въ Познанѣ десять молодыхъ дѣвушекъ путешествуютъ какъ агентки и рекоммендуютъ для поправки мужскихъ одеждъ. Дѣлаютъ хорошіе гешефты, а бесѣдами превышаютъ жидовскихъ агентовъ. Вотъ въ новѣйшее время до чего унизился красивый полъ!

— **Учительки могутъ выходити за мужъ.** Извѣстная учителька въ Остригомѣ объявила одного дня предсѣдателю школьнаго комитета, что намѣ-

http://rusyns-library.org – «Русинська Библіотека - ИИФ въ Ужгородѣ» - "Библіотека Стефана Бендаса", 07.2015

ряетъ выйти замужъ. Школьный комитетъ сошелся и рѣшилъ, что если госпожа учителька выйдетъ замужъ, будетъ отрѣшена должности. Но любовь есть любовью, учителька вышла замужъ и противъ рѣшенія школьнаго комитета аппелловала къ вармедьскому комитету, который уничтожилъ рѣшеніе школьнаго комитета. Школьный инспекторъ не узналъ компетентнымъ вармедьскій комитетъ въ этомъ вопросѣ, рѣшеніе котораго предоставилъ министру. — Министръ утвердилъ рѣшеніе вармедьскаго комитета. И такъ учительки могутъ радоватися, ибо могутъ выходити за мужъ.

— **Поддержка для старыхъ учителей.** Въ сеймъ приходитъ много прошеній о пензію для тѣхъ учителей, которые по причинѣ преклонности лѣтъ не были приняты въ учительско-пензіонный учредъ. Поелику въ смыслѣ законовъ, этимъ прошеніямъ довлетворити не возможно, правительство намѣряетъ по крайней мѣрѣ въ частности удѣлили помощь такимъ учителямъ. Министръ Власcичъ уже сего года намѣряетъ раздѣлити 10,000 гульд. на спомоществованіе такихъ учителей, которые въ смыслѣ XXXII. члена законовъ 1895. не были приняты для пензіи, и какъ такіе остались безъ пензіи, или только съ малою поддержкой.

— **Въ транслейтаніи при выборахъ** одержали верхъ антисемиты. Жидовскій либерализмъ палъ совершенно. Люгеръ неодолга сдѣлается главнымъ градоначальникомъ Вѣны. Здѣшняя жидовствующая печать по тому поводу весьма озлоблена. Да и имѣетъ причину, ибо очень вѣроятно, что вѣнскіе примѣры потянутъ за собой и Угорщину, которая уже и такъ вполнѣ насытилась жидовскимъ хозяйствомъ.

— **На востокѣ все** еще неспокойно. Великія державы, поелику Греція не хочетъ отозвати войскъ своихъ съ Крита, блокировали Критъ и Греческіе порты. Въ Македоніи все волнуется. Турецкія и греческія войска стоятъ другъ противъ друга въ Тессаліи. Балканскія славянскія государства: Болгарія, Сербія и Черногора заключили между собой союзъ; однако, зачѣмъ державы согласны между собой, не грозитъ опасность войны. По крайней мѣрѣ такъ увѣряютъ изо всѣхъ оффиціальныхъ сторонъ.

— Изъ многихъ мѣстъ обратились къ намъ съ вопросомъ: не можно-ли бы выписывати »Додатокъ« отдѣльно отъ »Листка? На это отвѣчаемъ всѣмъ, коихъ дѣло касается, что если въ одной общинѣ (селѣ) насберается, по крайней мѣрѣ, пять предплатителей на »Додатокъ«, то мы готовы высылати имъ его и отдѣльно, подъ одною бандеролью, по 50-ти крайцаревой подписной цѣнѣ за экземпляръ.

http://rusyns-library.org – «Русинська Библіотека - ИИФ въ Ужгородѣ» - "Библіотека Стефана Бендаса", 07.2015
Нръ 6. Годъ XIII. УНГВАРЪ. 15. марта 1897.

ЛИСТОКЪ.

ДУХОВНО-ЛИТЕРАТУРНЫЙ ЖУРНАЛЪ.

УСѢКНОВЕНІЕ ГЛАВЫ
Св. Предтечи и Крестителя Господня Іоанна.

Историческая справка къ 5—11. стихамъ 4-й главы Еванг. отъ Матѳ.

(Продолженіе).

Но, помимо этихъ и имъ подобныхъ предметовъ, на описываемомъ пиршествѣ несомнѣнно и, можетъ быти, даже преимущественно былъ поднимаемъ вопросъ о личности Христа Спасителя и разныхъ событіяхъ изъ Его земной жизни. Въ это время былъ въ исходѣ уже второй годъ Его открытаго служенія роду человѣческому. Божественный учитель уже произнесъ Свою нагорную проповѣдь, преподалъ ученія о путяхъ Блаженства, объяснилъ заповѣди въ совершеннѣйшемъ смыслѣ, послалъ апостоловъ проповѣдывати народу ученіе, и совершилъ множество чудесъ и въ томъ числѣ воскрешеніе сына вдовы Наинской и сына воина Антипы Ирода. Но за исключеніемъ незначительнаго числа увѣровавшихъ въ Него, всѣ прочіе іудеи и особенно члены синедріоновъ и синагогъ и фарисеи относились къ Нему съ ненавистью и злобой. Эти люди, не называвшіе Его иначе, какъ равви или раввуни Іешуа, теперь съ раздраженіемъ и злобой бранили Его ам-га-арецомъ, месиѳ'омъ, или презрительнымъ — ха-нацри (назарянинъ), или галилеяниномъ. Всѣхъ ихъ несомнѣнно сильно возмущали совершенныя Господомъ чудеса, особенно исцѣленіе страдавшихъ неизлечимыми болѣзнями и воскрешеніе мертвыхъ. Первыя чудеса Господа, какъ исцѣленіе прокаженныхъ, разслабленныхъ, бѣсноватыхъ и содержимыхъ другими недугами, давали имъ еще возможность объяснити ихъ Его искусствомъ врачевати, почему они и называли Его одно время гакимъ (врачъ) Іешуа, подобно тому, какъ изгнаніе бѣсовъ — знаніемъ заклинаній. Но со времени воскрешенія Господомъ мертвыхъ, когда молва объ этомъ чудѣ стала пробуждати въ Него вѣру какъ въ Мессію, и прежнія ихъ объясненія оказались несостоятельными, они, съ цѣлью подорвати въ народѣ вѣру въ Него, стали разсуждати такимъ образомъ:

— Если Іисусъ — Мешиха, — говорили они, — то онъ выше Насси! Самуилъ вызвалъ громъ съ неба, Илія — огонь. Почему Іисусу въ такомъ случаѣ не затмити солнца, луну не обратити въ кровь и не заставити звѣздъ пасти къ Своимъ ногамъ? Почему не появитися предъ Нимъ огненному столбу, который бы сокрушилъ все Ему

http://rusyns-library.org – «Русинська Библіотека - ИИФ въ Ужгородѣ» - "Библіотека Стефана Бендаса", 07.2015

противящееся и попирающее Израиля? Такіе вопросы непремѣнно поднимались и на описываемомъ пиру. Но само собой разумѣется, что въ числѣ пировавшихъ были и лица какъ изъ іудеевъ, такъ и изъ другихъ народностей, которыя сами видѣли совершаемыя Спасителемъ чудеса и склонялись къ признанію Его Мессіей. Отсюда на торжествѣ могли подниматися горячіе споры между этими послѣдними лицами и ихъ невѣрующими противниками.

Вспоминали ли, наконецъ, на пиру объ Іоаннѣ Крестителѣ? Полагаемъ, что нѣтъ. »Другъ жениха« самъ предсказывалъ свою судьбу. Онъ еще до своего заключенія въ темницу сказалъ: »Ему (Іисусу Христу) должно рости, а мнѣ умалятися« (Іоан. 3: 30). Дѣйствительно, Его стали забывати. Такъ гаснетъ утренняя звѣзда въ лучахъ восходящаго солнца.

Обращаемся къ 22. стиху 6-й главы Ев. отъ Марка, который гласитъ: »*Дочь Иродіады вошла, плясала и угодила Ироду и возлежавшимъ съ нимъ; Царь сказалъ дѣвицѣ: проси у меня чего хочешь, и дамъ тебѣ*«.

Роскошный и блестящій пиръ Антипы Ирода не былъ бы по тому времени полнымъ, еслибы не сопровождался пляской еврейскихъ дѣвъ. Пляска у евреевъ не была подражаніемъ языческимъ обычаямъ, но была явленіемъ вполнѣ самостоятельнымъ, вызваннымъ потребностью натуры іудея. Духъ этого народа требовалъ экзальтаціи, возбужденія и искалъ его и въ звукахъ, и въ размѣренной рѣчи, и въ движеніяхъ тѣла и пр., иначе говоря — въ музыкѣ, въ поэтическихъ произведеніяхъ, въ пляскѣ и т. п. Пѣніе его всегда было полно непринужденности. Музыка Израиля была всегда его могучей утѣшительницей, но она всегда была экзальтированной и неспокойной, какъ вся его странническая жизнь, хотя въ тоже время отличалась удивительной глубиной чувства. Пляска состояла въ движеніи не однихъ только ногъ, или рукъ, а всего тѣла, всѣхъ его органовъ.

Но, вѣроятно, на томъ основаніи, »что всѣ члены человѣческаго тѣла должны служити Богу«, пляска была у іудеевъ, какъ и многихъ другихъ народовъ, священнымъ актомъ. Дочь Іеффая пляскою (этимъ случайнымъ своимъ смертнымъ приговоромъ) встрѣтила возвращавшагося съ побѣды своего отца; въ Силомѣ, въ времена Судей, каждый годъ на праздникъ Іеговы, израильскія дѣвы исполняли священную пляску; царь Давидъ плясалъ, идя передъ Скиніею завѣта; дѣвы Сіона плясали предъ храмомъ Соломона. Считаемъ также не лишнимъ замѣтити, что Иродомъ Великимъ въ его Іерусалимскомъ дворцѣ былъ устроенъ особый театръ для балетныхъ представленій.

И вотъ, когда въ пышномъ чертогѣ Юліанскаго дворца пирующіе гости Антипы Ирода возлежали, отяжелѣвшіе отъ пищи и возбужденные ея пряными приправами, а также кипрскими, фалернскими и другими винами, появилась молодая, красивая танцовщица и стала плясати.

http://rusyns-library.org – «Русинська Библіотека - ИИФ въ Ужгородѣ» - "Библіотека Стефана Бендаса", 07.2015

Страстные споры смолкли, чертогъ замеръ, и взоры всѣхъ присутствующихъ устремились на танцовщицу.

Молодая дѣвушка была совершенной юницей, едва перешедшей возрастъ отроковицы. Съ нѣсколько смуглымъ лицомъ, чорными выразительными глазами и семитическимъ носомъ, она представляла собой полное воплощеніе еврейскаго типа красоты.

Ея костюмъ не былъ, строго говоря, національнымъ; тѣже праздничныя одежды, лишь незначительно измѣненныя, носили всѣ богатыя женщины Палестины и другихъ мѣстностей Востока. Изъ-подъ яркаго цвѣта шапочки, надѣтой нѣсколько на-бокъ и унизанной золотыми монетами, спускались мелкими кудрями на лобъ и волнами на шею и грудь черные, какъ смоль, волосы; шелковый корсажъ плотно обтягивалъ талію; легкая кисейная рубашка съ намѣренной небрежностью была выпущена на грудь; широкія шаровары свободно спускались внизъ отъ пояса; тонкая шаль плотно обтягивала бедра, а роскошно расшитыя золотомъ туфли плотно охватывали маленькія съ высокимъ подъемомъ ножки.

Юная дѣвушка была, должно быти, искусной танцовщицей, и ея танецъ вполнѣ соотвѣтствовалъ блеску и пышности царскаго пира. Этимъ танцемъ она купила голову пророка Іоанна. »*Пляса ученица вселукаваго діавола и главу твою, Предтеча, мзду взятъ!*« такъ восклицаетъ православная церковная пѣснь. Съ этой стороны ея танецъ полонъ для насъ интереса и заслуживаетъ того, чтобы сказати о немъ нѣсколько словъ.

Возстановити его, даже съ фотографическою точностью, въ высшей степени легко, такъ какъ онъ до настоящаго времени сохранился на своей старой родинѣ — азіатскомъ Востокѣ, гдѣ его исполняютъ профессіональныя плясуньи *). Онъ совершенно чуждъ современнымъ требованіямъ хореграфіи и напоминаетъ скорѣе пантомиму любви, но любви, слишкомъ далеко ушедшей отъ своего духовнаго источника. Танцы на Востокѣ нѣсколько отличались другъ отъ друга. Но іудейскіе танцы близко примыкали къ пляскѣ египтянъ, среди которыхъ евреи долгое время жили и съ которыми поддерживали частыя сношенія. Въ Египтѣ же самымъ распространеннымъ былъ танецъ альмей или, какъ ихъ теперь тамъ называютъ — »руазій«. Такимъ образомъ съ полною вѣроятностью можно утверждати, что именно этотъ послѣдній танецъ имѣлъ свое мѣсто на придворныхъ іудейскихъ пиршествахъ, въ томъ числѣ и на описываемомъ нами пиру Аптипы.

Танецъ альмей — это остатокъ древней, дикой, грубочувственной сатурналіи блестящаго вѣка Клеопатры. Подробное описаніе его не можетъ имѣти мѣста въ нашемъ повѣствованіи, и мы только скажемъ

*) У восточныхъ народовъ — баядерки, алмеи и другія; у римлянъ онѣ назывались Saltatrices; у грековъ обязанности танцовщицъ исполняли авлегриды.

http://rusyns-library.org – «Русинська Библіотека - ИИФ въ Ужгородѣ» - "Библіотека Стефана Бендаса", 07.2015

что онъ въ крайнемъ своемъ развитіи носитъ названіе нах'ле-шахохъ, что значитъ »танецъ пчелы«, и что въ настоящее время онъ рѣдко исполняется даже на своей родинѣ.

Но этотъ именно »нахь-эль-шахохъ«, вѣроятно, и танцовала выступившая передъ многочисленнымъ собраніемъ пировавшихъ гостей Антипы молодая дѣвушка.

И этой танцовщицей была дочь Иродіады отъ ея прежняго мужа, Филиппа, внучка Ирода Великаго и его жены Маріамны, послѣдняя представительница первосвященническаго рода Маккавеевъ, падчерица и вмѣстѣ племянница Антипы Ирода, впослѣдствіи жена двухъ царей и мать царя: звали ее Саломеей.

(Продолженіе слѣдуетъ).

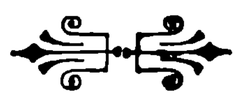

Объ употребленіи мадьярскаго языка въ греко-каѳ. Богослуженіи.

Преосвященный епископъ Пряшевскій къ концу прошедшаго года сообщилъ своему духовенству рѣшеніе Римской Куріи объ употребленіи въ греко-каѳ. Богослуженіи мадьярскаго языка. Поелику мы только недавно имѣли случай познакомиться съ содержаніемъ вопросной курренды Пряшевскаго архіерея, потому мы только теперь пишемъ объ этомъ, для нашей Угро-Русской Церкви столь важномъ, предметѣ. Вмѣсто длинныхъ толкованій сообщаемъ здѣсь латинскій рескриптъ Римской конгрегаціи de Propaganda Fide по возможности въ вѣрномъ Русскомъ переводѣ въ цѣломъ его объемѣ. Рескриптъ, направленный къ Преосвященному епископу Пряшевскому, такъ звучитъ:

»Конгрегація de Propaganda Fide pro negotiis ritus orientalis. Протоколлъ No 5893. Предметъ: объ употребленіи мадьярскаго языка въ св. литургіи. — Здѣшней конгрегаціи de Prop. Fide pro negot. rit. orient. давно сталось извѣстнымъ, что нѣкоторые священники Русскаго обряда, живущіе въ Угорской странѣ, дерзко и по собственной волѣ (audacter et proprio marte) перевели литургическія книги на мадьярскій языкъ и старались издать ихъ печатію для литургическаго употребленія. Этотъ поступокъ уже не однократно вызвалъ старательность Апостольскаго Престола, должность котораго состоитъ въ томъ, чтобы въ стадѣ Господнемъ сорныя травы не пустили корней, или, если уже пустили, чтобы были исторгнуты. Однако Апостольскій Престолъ съ большимъ прискорбіемъ убѣдился недавно, что нѣкоторые священники упомянутаго обряда, забывшіе совсѣмъ на свою должность (officii sui penitus immemores), въ церкви Будапештскаго университета торжественно совершили св. литургію на мадьярскомъ языкѣ противъ

http://rusyns-library.org – «Русинська Библіотека - ИИФ въ Ужгородѣ» - "Библіотека Стефана Бендаса", 07.2015

установленіямъ св. каноновъ; которое дѣло, къ великому соблазнованію благочестивыхъ людей (cum gravi bonorum scandalo), было обнародовлено и въ газетахъ. При этомъ случаѣ, такъ какъ по повелѣнію того же Апостольскаго Престола, въ этомъ важномъ дѣлѣ произвелось и извѣстное изслѣдованіе, открылось и то, что въ нѣкоторыхъ мѣстахъ Угорскаго королевства это злоупотребленіе начинаетъ уже укрѣпляться (invalescere coepit) вслѣдствіе молчанія мѣстныхъ епископовъ (silentibus locorum Ordinariis): потому, такъ какъ дѣло подверглось и разсужденію найвысшей Всеобщей Св. Римской Инквизиціи (Supremae Universalis S. R. Inquisitionis), эта, разсудивъ всё основательно, издала рѣшеніе (decretum) слѣдующаго содержанія:

»Рѣшеніе св. Римской Всеобщей Инквизиціи. Сей найвысшей св. Конгрегаціи св. чиновства (s. Congregationi s. Officii) были предложены для разсужденія слѣдующія сомнѣнія: Поелику въ церкви Будапештскаго университета въ Угріи дня 27. юнія с. г. Русскими греч. обряда (a Graecis Ruthenis) совершена была св. литургія съ пѣніемъ на мадьярскомъ языкѣ и на томъ же языкѣ изданы были и литургическія книги: спрашивается въ 1-ыхъ: можетъ ли быть терпимъ мадьярскій языкъ въ св. литургіи? въ 2-ыхъ: могутъ ли издаваться литургическія книги на мадьярскомъ языкѣ? — Въ среду 2. сертября 1896. года въ общемъ собраніи св. Римской Всеобщей Инквизиціи на предложенныя высше сомнѣнія Ихъ Сіятельства в.преп. госп. кардиналы и всеобщіе инквизиторы рѣшили: на 1-ое и 2-ое, *отрицательно съ тѣмъ, чтобы злоупотребленіе было прекращено.* Слѣдующую же пятницу дня 4. того же мѣсяца Святѣйшій Отецъ нашъ Левъ, Божіимъ Провидѣніемъ папа XIII. въ данной преп. о. Присѣдателю св. Конгрегаціи авдіенціи, доложенное Ему рѣшеніе Ихъ Сіятельствъ кардиналовъ милостивѣйше одобрить (adprobare) благоизволилъ. Казиміръ св. р. присѣдатель; I. кард. Манчини св. р. св. Римской Всеобщей Инквизиціи письмоводитель.«

Это я хотѣлъ сообщить Твоему Преосвященству, чтобы Ты, по извѣстному Твоему къ Святѣйшему Престолу послушанію, упомянутыя рѣшенія въ всей ихъ точности и цѣлости, со всякимъ стараніемъ и усердіемъ приказалъ соблюдать всѣмъ вообще и въ частности, кои какимъ ни образомъ подвластны Твоему попеченію и управленію. И такъ Твое Преосвященство должно наблюдать, чтобы въ этомъ дѣлѣ всякое злоупотребленіе чѣмъ скорѣе было искоренено, какъ запрещеніемъ печатанія литургическихъ книгъ, такъ и уничтоженіемъ изданныхъ уже такихъ книгъ. Если же въ предѣлахъ Твоей епархіи находятся такіе священники, которые дерзаютъ употреблять изданныя на упомянутомъ языкѣ литургиконы и обрядовыя книги, Ты долженъ дерзость ихъ безъ всякаго промедленія обуздать (compescas) и приказать, чтобы отъ начатаго дѣла отступили и св. литургію на признанномъ Церковію Славянскомъ

http://rusyns-library.org – «Русинська Библіотека - ИИФ въ Ужгородѣ» - "Библіотека Стефана Бендаса", 07.2015

языкѣ совершали; ибо иначе надобно будетъ противъ нихъ, какъ противъ покровителей раздора (schismatis fautores), и иныя церковныя наказанія предпринять. — Тѣхъ же изволь увѣдомить, что здѣшняя св. Конгрегація предпріймѣтъ противъ нихъ и дальшія мѣры, если они, чего да не будетъ, не будутъ повиноваться Твоимъ приказаніямъ. Въ ожиданіи отъ Твоего Преосвященства благопріятнаго отвѣта молю Бога о Твоемъ продолжительномъ благополучіи. Твоего Преосвященства преданнѣйшій слуга: М. Кард. Ледоховскій св. р. префектъ. Алойсій Веччія св. р. секретарь.«

Къ этому рескрипту Конгрегаціи de Propaganda Fide, произведшему въ Пряшевской епархіи отрадное впечатлѣніе, замѣчаемъ съ своей стороны только то, что его содержаніемъ, какъ разъ, подтверждается правильность той точки зрѣнія, на которой всегда стоялъ и стоитъ нашъ »Листокъ«.

А. Б. В.

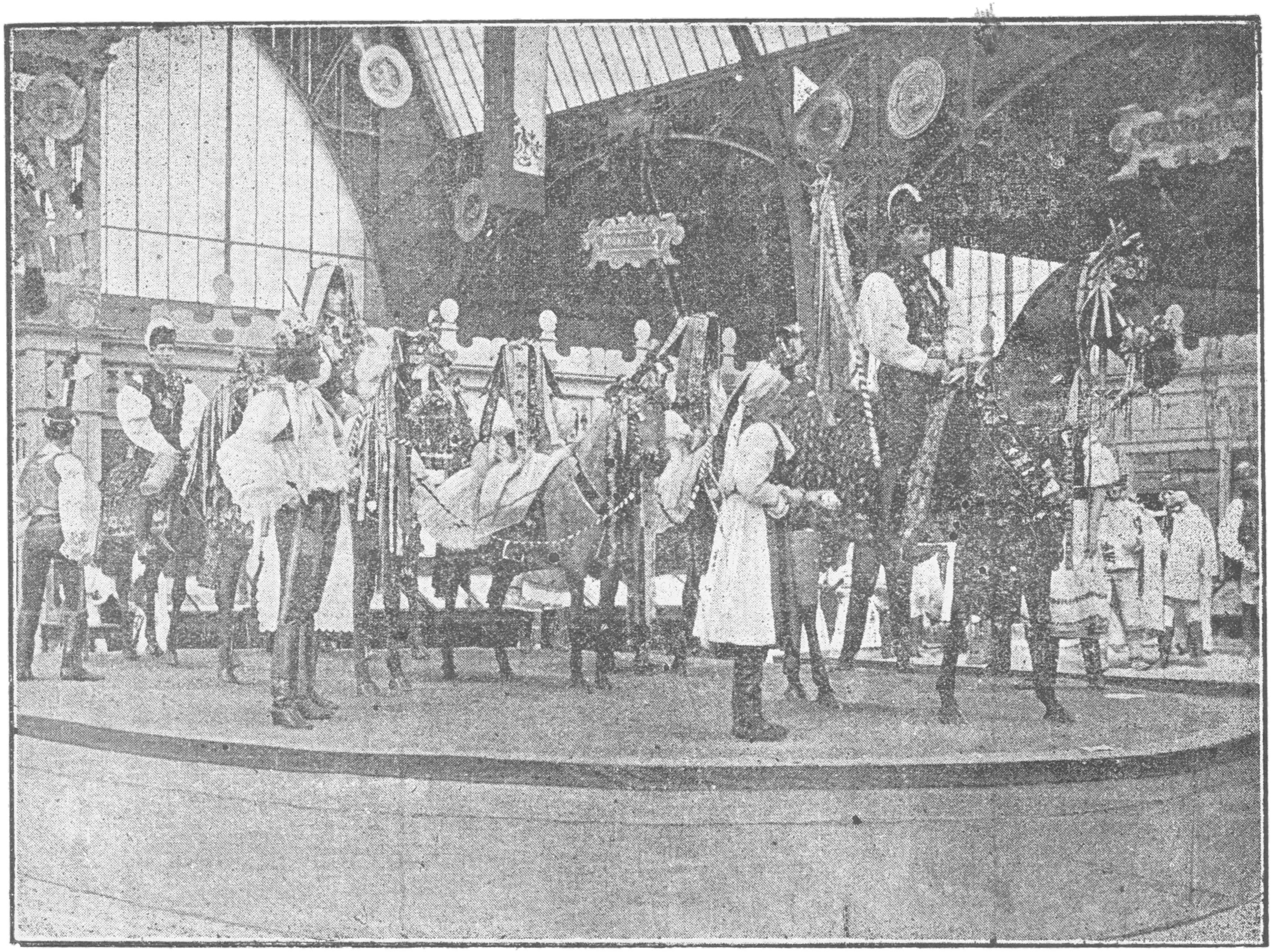

Мужицкая народная игра въ Моравіи.

http://rusyns-library.org – «Русинська Библіотека - ИИФ въ Ужгородѣ» - "Библіотека Стефана Бендаса", 07.2015

»Lasciate ogni speranza!«

Я ка́ждый разъ, когда́ гуля́ю
Въ лѣса́хъ Бески́да, въ тишинѣ́,
Скорблю́ душо́й и размышля́ю
Объ Угро-Русской ро́динѣ:
Что бу́детъ съ нею? рѣшено́ ли
Ей умере́ть или́ жить до́лѣй?
Возстна́етъ ли ещё отъ сна,
Иль сме́рти ужь обречена́?

И весь Бески́дъ, весь лѣсь дрему́чій,
И всѣ верши́ны ста́рыхъ горъ,
И сѣрыхъ скалъ большія ку́чи,
И бы́стрыхъ рѣкъ шумя́щій хоръ,
И вѣтеръ нѣжный и прохла́дный,
И ви́хорь грозный, безпоща́дный, —
Всѣ вку́нѣ возглаша́ютъ мнѣ
Печа́льну вѣсть о ро́динѣ.

Ахъ, весь Бески́дъ мнѣ ше́пчетъ [грустно:
»Пропа́ло всё, надёжды нѣтъ!
Мнѣ, ста́ло быть, ужь мерзко, гну́сно
На Угро-Русскихъ и глядѣть!
Не ча́ять имъ ужь пробужде́нья,
Для нихъ, — скажу́ безъ утае́нья, —
Покро́въ падгро́бный ужь про- [стертъ,
Ихъ рокъ: кончи́на, ги́бель, смерть!

Наро́ды про́чіе отчи́зны
Давно́ просну́лись и цвѣту́тъ,
Давно́ возста́ли къ но́вой жи́зни,
А Угро-Россъ, — позо́ръ и студъ! —
Онъ все гело́тъ, все рабъ убо́гій,
Онъ спитъ, какъ со́ня въ тьмѣ [берло́ги
Безъ чувствъ, безъ па́мяти, какъ [трупъ,
Онъ все безгра́мотенъ и глупъ.

Уви́! всѣ ко́рмчіе наро́да
Укры́лись въ но́ры, какъ кроты́,
И тру́ся, для чужо́й уго́ды,
Сами́ жела́ютъ темноты́.
У нихъ ужь нѣтъ серьёзной во́ли
Помо́чь лихо́й наро́да до́лѣ,
У нихъ ужь нѣтъ любви́, ни силъ,
Родно́й наро́дъ имъ ужь не милъ!

Учи́ть свой людъ родно́му сло́ву,
Для нихъ — просту́покъ и позо́ръ;
Спаса́ть обря́дъ, мора́ль Христо́ву, —
Пожа́луй, — устарѣ́лый вздоръ;
Они́ лиши́лись вѣры, че́сти,
Путёмъ преда́тельства и ле́сти,
Ищу́тъ отли́чій и награ́дъ;
У нихъ всё — эгои́змъ, развра́тъ!

Такіе ко́рмчіе, ей-Бо́гу!
Не воскресятъ наро́дъ отъ сна,
Не разчистя́тъ ему́ доро́гу
Къ успѣшной жи́зни никогда́!
Ахъ сты́дно мнѣ, стокра́тно сты́дно,
Стокра́тно бо́льно и оби́дно
Глядѣ́ть на сей позо́рный сонъ,
И выжида́ть предсме́ртный стонъ!

И та́къ, лише́нный чувствъ и си́лы,
Ты беззащи́тный мой гело́тъ,
Умри́, сниди́ во мракъ моги́лы,
Несча́стный Угро-Русскій [родъ!
Славя́не! по́йте гимнъ печа́льный,
Зажги́те фа́келъ погреба́льный!« . . .
Вотъ, такъ рыда́етъ весь Бещадъ
Надъ гро́бомъ Угро-Русскихъ [чадъ.

Попрадовъ.

http://rusyns-library.org – «Русинська Библіотека - ИИФ въ Ужгородѣ» - "Библіотека Стефана Бендаса", 07.2015

Учитель-Неборакъ.

(Разсказъ.)

»Знаніе свѣтъ, незнаніе тьма.«

(Продолженіе.)

— Я пришелъ просити Ваше Высокоблагородіе, чтобы заступили меня обижаемаго; вѣдь если бы моимъ врагамъ удалось поставити на своемъ и меня выгрызти изъ Яблоновки, то тѣмъ дѣло мадяризаціи на цѣлое столѣтіе отодвинулося бы назадъ.

— Я васъ прекрасно знаю, госп. Небораки, и можете быти удостовѣрены, что во мнѣ имѣете хорошаго друга, который не упуститъ съ вида ваши интересы, — которые тутъ вмѣстѣ интересы мадьяръ.

— Очень благодаренъ, Ваше Высокородіе, за эти ободряющія слова; примите мое твердое обѣщаніе, что всѣми силами буду дѣйствовати въ томъ направленіи, чтобы всѣ мои ученики сдѣлались просвѣщенными мадьярами.

— Надѣюсь, незабудете о семъ прекрасномъ обѣщаніи! Впрочемъ это отъ васъ и ожидается.

Небораки раболѣпно поклонился и вышелъ изъ кабинета инспектора.

И такъ Небораки съ большими надеждами на всемогущее покровительство инспектора отправился домой. Ему и на умъ не приходило, что онъ можетъ потеряти свою учительскую должность; вѣдь инспекторъ заступится за него у министра, а безъ согласія министра онъ отстраненъ быти не можетъ. Въ городѣ нанялъ Онъ себѣ извощика, выпилъ какой-то сивухи и припѣвая садился въ повозку.

Когда О. письмоводитель выбросилъ изъ комнаты Небораки, въ порывѣ гнѣва произнесъ:

— Ну, видѣли ли Вы гдѣ-то подобную безочливость и такое нахальство? — Онъ предъ своими настоятелями въ чиновственномъ помѣщеніи позволяетъ себѣ курити папироску! Я не понимаю, какъ воспитываютъ днесь этихъ препарандистовъ!

— Какъ воспитываютъ? возразилъ о. благочинный, — загадочно. Прежде всего незнаютъ ничего. Новѣйшіе дьяко-учители совсѣмъ не соотвѣтствуютъ своему назначенію. Они не дьяки, вѣдь ни пѣти на клиросахъ, ни изъ порядка, или послѣдованія Богослуженія ничего не знаютъ. У меня въ приходѣ тоже одинъ такій молоденькій дьячекъ и учитель. Съ этимъ человѣкомъ не льзя отправити даже одну вечерню. Пѣти не знаетъ; самогласны еще кое-какъ идутъ, а о болгарахъ, объ ирмологіонѣ ни вѣсти, ни духу. О томъ, что такое тропари отпустительные, какъ брати на службѣ кондаки, богородичны и понятія не имѣетъ, не разъ приключается, что запоетъ »Слава«, а послѣ »Богородиченъ«, или »и нынѣ«, а послѣ кондакъ. Эти люди собственно и того не знаютъ, что послѣ »и нынѣ« всегда долженъ слѣдовати Богородиченъ. Не чудо, что съ такими порядками отправляются »чопатыя« службы и утрени и, вслѣдствіе того, народъ значительно потерялъ уже свое благоговѣніе и свою прежнюю привязанность къ вѣрѣ. Но наши настоящіе учители не лишь не дьяки, они и не учители. Объ этомъ най-

http://rusyns-library.org – «Русинська Библіотека - ИИФ въ Ужгородѣ» - "Библіотека Стефана Бендаса", 07.2015

лучше свидѣтельствуетъ нынѣшнее состояніе нашихъ школъ. — Дѣти обыкновенно ничего не знаютъ. Но какъ бы и знали, когда и самъ панъ учитель ничего не знаетъ? Нужно обучати материнскому языку; вѣдь наши учители ни теорію, ни даже практику не знаютъ своего материнскаго языка. Изъ грамматики ровно ничего. Спрашивайте любаго учителя, что такое имя существительное, что такое имя прилагательное, что такое глаголъ, что предложеніе, что подлежащее, сказуемое и проч. — и онъ вытрѣщитъ очи и разъинетъ ротъ! Точно такъ стоитъ дѣло съ географіей, съ естественными науками, и проч. — Ну, если сами не знаютъ, какъ могутъ учити? Азбукѣ кое-какъ умѣли бы научити, но тутъ требуется особенная прилѣжность, а прилѣжности опять нѣтъ, и такъ дитя только третьяго, четвертаго года своей школьной жизни добирается кое-какъ читати. Шесть, семь лѣтныя дѣти даромъ сидятъ въ школѣ. И не научатся ничего кромѣ: »jó napot« или »jó reggelt«, а и тому такъ, что не разъ слышишь отъ нихъ вечеромъ »jó reggelt«. Учители очень прекрасно знаютъ, что отъ нихъ главнымъ образомъ требуется, чтобы учили мадьярскому языку, ну та они понаучиваютъ дѣтей, какъ сойки, здороватися по мадьярски; а въ томъ и вся академія. Печальны наши просвѣтительныя отношенія!

— Все это настоящая истина, amice, отвѣтилъ благочинный; но вѣдь этому помочи не можно.

— Если бы охота, то можно бы и помочи, но бѣда въ томъ, что у насъ никто не заботится народомъ; народъ лишь для того, чтобы было что доити. Но уже додоили, кажется, приблизился и доенію конецъ.

— Ну та какое предложеніе подати Его Преосвященству о Небораки?

— Та еще спрашиваете? вѣдь этотъ негодяй не заслужитъ быти свинопасомъ въ Яблоновкѣ, а не то, чтобы учителемъ!

— Я тоже настоиваю на томъ, — отвѣтилъ о. Нюхемовичъ, — чтобы былъ отстраненъ. — Но, подумайте, amice, его протежируетъ Его Высокоблагородіе королевскій инспекторъ!

— Пусть протежируетъ, — сказалъ о. письмоводитель, — не станемъ же мы плекати въ лонѣ своемъ змѣй, которыя предприняли уничтожити всю нашу религійную жизнь, которыя дошли уже до того, что берутъ на себя епитрахиль и исповѣдываютъ нашъ народъ.

— Правда, amice, это уже богомерзкое дѣло. Гмъ, чего дѣлати? я непремѣнно долженъ проектировати Его Преосвященству, чтобы Небораки отдалилъ изъ Яблоновки.

— Не только изъ Яблоновки, но изъ всей епархіи! Пусть не соблазняетъ нашъ вѣрующій народъ.

Предложеніе было написано и подписано благочиннымъ, его письмоводителемъ и мѣстнымъ приходскимъ священникомъ отцемъ Нюхемовичемъ.

Въ консисторіи всѣ изумились, когда прочитали протоколлъ слѣдства, произведеннаго противъ Небораки.

(Продолженіе слѣдуетъ).

http://rusyns-library.org – «Русинська Библіотека - ИИФ въ Ужгородѣ» - "Библіотека Стефана Бендаса", 07.2015

Слово о спасительной исповѣди.

Что такое исповѣдь? Исповѣдь есть изустное признаніе въ грѣхахъ своихъ, которые тяжко лежатъ на совѣсти. Покаяніе очищаетъ душу и дѣлаетъ ее готовою къ принятію Духа Святаго, а исповѣдь, такъ сказати, только опоражниваетъ душу отъ грѣховъ. — Мы здѣсь представимъ самое простое подобіе и сравненіе исповѣди, напримѣръ: если бы у тебе была одна только какая нибудь судина, которую ты, по небреженію или по лѣности своей, до того довелъ, что она мало по малу наполнилась всякими нечистотами, такъ что посудина твоя не только негодна къ употребленію, но даже не можно взглянути на нее безъ омерзѣнія, и что, ежели бы тебѣ царь сталъ давати, и давати даромъ какой нибудь благовонный и драгоцѣнный бальзамъ, котораго одна капля можетъ излѣчити всякія болѣзни и сохранити твое здоровье, — что же? ужели бы ты отказался отъ такого драгоцѣннаго дара потому только, что у тебе нѣтъ другой чистой посуды? — Нѣтъ! вѣрно бы ты не отказался отъ такого драгоцѣннаго дара, а постарался бы очистити твою судину. Но какъ бы сталъ очищати твою судину? Конечно, прежде всего ты извергнулъ бы изъ нея вонъ всю нечистоту; началъ бы вымывати ее водою и даже, можетъ быти, сталъ бы выжигати ее для того, чтобы нисколько она не имѣла прежняго запаха. Не правда-ли, такъ? Теперь пусть судина будетъ означати душу, данную тебѣ отъ Бога, которую ты до того довелъ, что она наполнилась всякими беззаконіями и неправдами, благовонный бальзамъ, данный царемъ, будетъ означати Духа Святаго, исцѣляющаго всякіе недуги и скорби, котораго Царь неба и земли, Іисусъ Христосъ даруетъ намъ даромъ. Осмотрѣти свою судину значитъ почувствовати свою вину предъ Богомъ и вспомнити всѣ грѣхи, которые вкрались въ сердце твое. Извергнути нечистоту изъ судины — значитъ исповѣдатися въ грѣхахъ своихъ предъ духовникомъ, а вымыти водою и выжечи огнемъ означати будетъ сердечное и даже слезное раскаяніе и добровольную рѣшимость переносити всѣ непріятности, нужды, скорби, несчастія и даже бѣдствія, какія случатся съ нами. Теперь скажите: полезна ли, нужна ли исповѣдь? — Конечно полезна и даже необходима; потому что не можно очистити судину безъ того, чтобы не выбросити изъ нея прежде всей нечистоты, — такъ точно не можно очистити душу свою отъ грѣховъ безъ исповѣди. Но скажите, довольно ли одной исповѣди для полученія Духа Святаго? Конечно нѣтъ; потому что, чтобы приняти благовонный и драгоцѣнный бальзамъ въ оскверненную судину, мало того, чтобы только опорожнити ее, но надобно вымыти ее водою и выжечи огнемъ. Такъ точно, чтобы получити Духа Святаго, мало того, чтобы только исповѣдатися или только разсказати грѣхи свои предъ духовникомъ, но надобно при семъ и омывати душу свою покаяніемъ или сокрушеніемъ и скорбію души, и выжигати ее

http://rusyns-library.org – «Русинська Библіотека - ИИФ въ Ужгородѣ» - "Библіотека Стефана Бендаса", 07.2015

добровольнымъ терпѣніемъ скорбей. И такъ, вотъ что значитъ исповѣдь и покаяніе! — Въ чемъ же заключается истинная и правильная исповѣдь?... Когда мы желаемъ очистити свою совѣсть отъ грѣховъ таинствомъ покаянія, то намъ, 1) прежде всего надобно вѣровати въ Господа Іисуса Христа, и твердо надѣятися, что Онъ готовъ простити всякій грѣхъ, сколько бы онъ ни былъ великъ, если только грѣшникъ раскается чистосердечно: надобно вѣрити и надѣятися, что Богъ всячески желаетъ и ищетъ нашего обращенія. О семъ Онъ насъ увѣряетъ чрезъ пророка такъ: *живу Азъ, глаголетъ Господь*, т. е. увѣряю и клянусь Моею жизнію, что Я *хотѣніемъ не хощу*, т. е. совершенно, отнюдь не желаю *смерти грѣшника*, но весьма желаю его обращенія. 2) Надобно имѣти сокрушенное сердце. Кто есть Богъ? и кто мы? Богъ есть всемогущій Творецъ неба и земли, Онъ есть страшный и правосудный Судія, а мы? Мы слабые и ничтожные смертные: всѣ люди, даже самые великіе люди, предъ Богомъ менѣе, чѣмъ прахъ, и мы никогда себѣ представити не можемъ, сколько противенъ Богу всякій грѣхъ, и сколько оскорбляетъ Его всякое беззаконіе. И мы, ничтожные и слабые, мы безконечно облагодѣтельствованные Богомъ нашимъ, смертные, дерзаемъ оскорбляти Его — Всеблагаго?.. Ахъ, то такъ ужасно!... Мы столь виновны предъ Богомъ, столь преступны, что не только не смѣемъ называтися чадами Его, но даже не стоимъ быти самыми послѣдними рабами Его. И такъ, представляя себѣ все сіе, вы видите, какое сокрушеніе, какое соболѣзнованіе надобно имѣти тогда, когда мы хотимъ очиститися отъ грѣховъ. И таковое чувство надобно имѣти не только предъ исповѣдью, и при исповѣди, но и послѣ исповѣди. И сверхъ того, хотите ли вы принести жертву Богу такую, которая Ему была бы пріятна? Конечно всѣ рады, сего желаемъ, и по мѣрѣ силъ приносимъ, но что мы можемъ принести Ему пріятнаго? — сокрушенное сердце. Вотъ пріятнѣйшая для Бога жертва! *Жертва Богу духъ сокрушенъ, сердце сокрушенно и смиренно*, вотъ приношеніе Богу драгоцѣннѣйшее всѣхъ приношеній и прикладовъ! 3) Надобно простити всѣмъ врагамъ своимъ и оскорбителямъ все то, что они намъ сдѣлали вреднаго и оскорбительнаго. Простити... Что значитъ простити? Простити значитъ никогда не мстити, ни тайно, ни явно; никогда не вспоминати, совсѣмъ забыти и сверхъ того полюбити своего врага, какъ пріятеля, какъ брата, какъ друга, защищати честь его и отдавати ему въ всемъ справедливость! Вотъ что значитъ простити. И кто не согласится, что сіе очень тяжко? Такъ, тяжкое дѣло прощати обиды, но за то и великъ тотъ, кто умѣетъ прощати обиды; поистинѣ, великъ и предъ людьми и предъ Богомъ. — Такъ есть, тяжко прощати врагамъ своимъ; но дѣлати нечего, надобно прощати, а иначе и Самъ Богъ не проститъ. Іисусъ Христосъ сказалъ: если вы отпущаете человѣкамъ согрѣшенія ихъ, и Отецъ вашъ небесный отпуститъ вамъ согрѣшенія ваша; но если вы не прощаете человѣкамъ согрѣшенія, то и Отецъ

http://rusyns-library.org – «Русинська Библіотека - ИИФ въ Ужгородѣ» - "Библіотека Стефана Бендаса", 07.2015

вашъ небесный не отпуститъ вамъ согрѣшеній вашихъ; напротивъ того, хотя каждочасно молись Богу, хотя имѣй такую вѣру, что и горы можешь преставляти и даже, хотя раздай всѣ свои имѣнія нищимъ, и отдай тѣло свое на сожженіе, но если ты не прощаешь и не хочешь простити врагу своему, то все напрасно, въ такомъ случаѣ: не спасетъ тебе ни молитва, ни вѣра, ни милостыня, словомъ сказати — ничто не поможетъ тебѣ! Но если должно прощати врагамъ своимъ, то также необходимо и просити прощенія у тѣхъ, кого мы обидѣли; такъ: оскорбилъ ли ты кого словомъ, проси прощенія, приди и поклонись и скажи: прости мене! обидѣлъ ли ты кого дѣломъ, постарайся поступками своими предъ нимъ загладити вину свою и вознаградити ущербъ его, и тогда будь увѣренъ, что всѣ грѣхи твои, сколько бы они ни были тяжки, будутъ прощены тебѣ! — 4) Надобно безъ всякой утайки и чисто открыти грѣхи свои. »Для чего открывати грѣхи свои Тому, Кто знаетъ все наше сокровенное?« говорятъ нѣкоторые. Конечно для того, чтобы тѣмъ принести повинную голову. Конечно, Богъ знаетъ всѣ наши грѣхи; но Церковь, имѣющая власть отъ Бога прощати и разрѣшати грѣхи, не можетъ знати ихъ, и потому она безъ исповѣди не можетъ произнести своего рѣшенія. Тотъ, кто сердечно сознаетъ себе виновнымъ предъ Богомъ, тотъ готовъ сознатися въ грѣхахъ своихъ хотя бы цѣлому свѣту, лишь бы только на страшномъ судѣ Христовомъ они были скрыты отъ Ангеловъ и Святыхъ человѣковъ. Тотъ, кто утаиваетъ грѣхи на исповѣди, хотя и услышитъ отъ духовника: прощаю и разрѣшаю, но Духъ Святый не проститъ и не разрѣшитъ его. 5) Наконецъ, надобно положити твердое намѣреніе въ будущемъ жити осторожнѣе. Вотъ самая трудная обязанность! — Но чтожь дѣлати? если хочешь быти въ царствіи небесномъ, если хочешь, чтобы Богъ простилъ тебѣ грѣхи твои, то престань грѣшити, только подъ симъ условіемъ Церковь разрѣшаетъ кающагося отъ грѣховъ его. А тотъ, кто нисколько не думаетъ объ исправленіи себе, тотъ напрасно исповѣдуется, напрасно трудится, потому что духовникъ хотя и скажетъ: прощаю, разрѣшаю, но Духъ Святый не проститъ и не разрѣшитъ его. — Слышите, братія, Церковь повелѣваетъ послѣ исповѣди жити какъ можно осторожнѣе и не возвращатися на прежнюю грѣховную жизнь, но начати жизнь новую и святую! И такъ, братія мои, прошу васъ ради Бога, ради спасенія вашего, постарайтеся перемѣнити жизнь свою! И еще повторяю, что тотъ, кто совсѣмъ не имѣетъ никакого намѣренія жити осторожнѣе, тотъ не получитъ прощенія грѣховъ своихъ отъ Бога. Аминь.