http://rusyns-library.org – «Русинська Библіотека - ИИФ въ Ужгородѣ» - "Библіотека Стефана Бендаса", 07.2015

ЛИСТОКЪ.

Нръ 7. Годъ XIII. УНГВАРЪ. 1. апрѣля 1897.

ВЫХОДИТЪ 1-го и 15-го ЧИСЛА КАЖДАГО МѢСЯЦА

ВЪ ОБЪЕМѢ ОДНОГО ПЕЧАТНАГО ЛИСТА.

Подписная цѣна:

На годъ — — — — — — 8 коронъ.
Съ »Додаткомъ« — — — — 10 »
За границею съ »Додаткомъ« — 12 »
Для сотрудниковъ и дьяко-учителей на весь годъ съ »Додаткомъ« — 5 »

Подписку и разныя статьи адрессовати слѣдуетъ редактору въ Великій-Раковецъ. (Nagy-Rákócz, Ugocsa megye.) По причинѣ экспедиційныхъ ошибокъ обращатися слѣдуетъ въ типографію В. Іегера (Jäger B. könyvnyomdája) въ Унгваръ.

Отвѣтственный Редакторъ: ЕВГЕНІЙ ФЕНЦИКЪ.

Новости, смѣсь.

— **Да воскреснетъ Богъ и расточатся врази Его, и да бѣжатъ отъ лица Его ненавидящіи Его!** Вотъ одинъ изъ стиховъ, которыми начинаетъ наша церковь свое торжественное богослуженіе, въ свѣтлый день Воскресенія Христова. И чей никогда не произносился сей стихъ такъ кстати, какъ точно въ наше время. Днесь много тѣхъ, которые ненавидятъ Христа; даже между тѣми людьми, которые носятъ на себѣ имя христіанское, которые внѣшно принадлежатъ къ Церкви Христовой, и между тѣми есть враги Христовы. Человѣчествомъ овладѣваютъ древнія языческія начала, о самоотверженіи знати не хотятъ, каждый бѣжитъ за удовольствіями, каждый хочетъ лишь одного — наслажденій, испивати чашу удовольствій до дна. А поелику Христосъ Господь обращаетъ вниманіе наше къ небу, и тре-

Книгопечатня Варѳоломея Іегера въ Унгварѣ. 1897.

http://rusyns-library.org – «Русинська Библіотека - ИИФ въ Ужгородѣ» - "Библіотека Стефана Бендаса", 07.2015

буетъ нашего усовершенствованія, поелику Онъ запрещаетъ плотскія наслажденія, которыя унижаютъ человѣка, дѣлаютъ его скотоподобнымъ: — одна часть человѣчества, возлюбившая наслажденія, рѣшилась лучше прервати связь свою съ Христомъ, чѣмъ оставити свои излюбленныя наслажденія. Изъ сей-то части человѣчества и повстаетъ найбольше враговъ Божіихъ. Однако *наслажденія*, очевидно, не возвышаютъ, на противъ унижаютъ человѣка; токмо чрезъ самоотверженіе можно достигнути совершенства и высоты. И такъ тѣ, которые по причинѣ гоньбы за наслажденіями, оставили Христа и сдѣлались врагами Божіими, унижаютъ самыхъ себя, и въ такую же тину низкости ведутъ послѣдователей своихъ. Въ такой скотоподобной низкости стонало уже человѣчество, а то именно въ то время, когда пришелъ на землю Сынъ Божій, который и освободилъ родъ нашъ изъ сего отвратительнаго рабства. Господь указалъ намъ иныя блага — блага вѣчныя: Онъ воскресъ и даровалъ намъ жизнь вѣчную. Отъ сихъ вѣчныхъ возвышенныхъ благъ удаляются тѣ, которые гонятся за наслажденіями временными. — Да воскреснетъ Богъ и расточатся врази Его, . . . яко исчезаетъ дымъ да исчезнутъ, яко таетъ воскъ отъ лица огня! — А наши удовольствія: наша пасха — Христосъ, для чего и желаемъ всѣмъ почт. читателямъ своимъ радоватися о воскресеніи Христовѣ.

— **Греміальное ужгородское духовенство** явилось, подъ предводительствомъ протоіерея, Виктора Гебея предъ Его Преосвященствомъ епископомъ Юліемъ и объявило ему свою благодарность, по поводу прилѣжнаго дѣйствованія его въ дѣлѣ улучшенія положенія угро-русскаго народа. — Преосвященный былъ тронутъ нѣжнымъ вниманіемъ подвѣдомственнаго духовенства и въ краснорѣчивомъ отвѣтѣ объявилъ, что онъ какъ архипастырь угро-русскаго народа и отцевскою и патріотическою должностію своею считаетъ предприняти всѣ возможныя мѣры, чтобы помочи ему въ его горѣ. Объявилъ далѣе Преосвященный, что, зачеши отъ министра президента, всѣ члены правительства пріобѣщали ему свою помощь въ семъ важномъ вопросѣ; наконецъ воззвалъ Преосвященный присутствующихъ, чтобы всѣ, кои знаютъ бѣдствія нашего народа, заслали описаніе сего положенія прямо образовавшемуся для спомоществованія угро-русскаго народа комитету, предъявивъ вмѣстѣ и способъ, какимъ бы могло быти отстранено зло.

— **Преосвященный Юлій** новѣйше подарилъ для награжденія гимназической молодежи 100 франковъ, самообразовательному кругу семинаріи Ужгородской 60 франковъ, а для награжденія молодежи препарандіи 40 франковъ.

— **Рукоположеніе.** Новѣйше въ Мукачевской епархіи рукоположены въ священники ОО. Іоаннъ *Гарайда*, который сейчасъ назначенъ сотрудникомъ въ Требишевъ, Августинъ *Волошинъ*, который именованъ сотрудникомъ Унгваръ-Цегольнянскимъ, Кириллъ *Локіанъ* инокъ, и Павелъ *Шуба*.

— **Изъ Мукачевской епархіи.** О. Эмилій *Артимовичъ* назначенъ въ Поростово, О. Антоній *Пайкоши* въ Нѣмецкое, О. Іоаннъ *Деметеръ* въ Фалкушовцы, О. Іоаннъ *Пульскій* въ В.-Аншу. О. Іоаннъ *Яцковичъ* упокоился. Вѣчная ему память!

http://rusyns-library.org – «Русинська Библіотека - ИИФ въ Ужгородѣ» - "Библіотека Стефана Бендаса", 07.2015

— **Перенесеніе праздниковъ и перемѣна календаря у евреевъ.** Новый кандидатъ на раввина въ Парижѣ, дръ Мецгеръ, выступилъ съ страннымъ проектомъ, вызывающимъ много толковъ среди парижскихъ евреевъ. Онъ предлагаетъ перенести шабасъ съ субботы на недѣлю, праздновати пасху одновременно съ христіанами и вообще ввести въ употребленіе Григоріанскій календарь. — На такія реформы впрочемъ наклонны и наши кандидаты на какой-то жирный постъ. У насъ тоже были, да чей еще и теперь найдутся охотники перенести праздники на недѣлю, ввести новый календарь, оставити половину изъ литургіи, скасовати посты и проч., а все это прогресса, или лучше угожденія ради сильнымъ міра сего.

— **Женщины на университетѣ**. Австрійскій министръ просвѣщенія выдалъ распоряженіе, чтобы съ 1-го окт. 1897. года женщины были принимаемы въ порядочные и экстраординарные слушатели философскаго факультета. Касательно принятія женщинъ на медицинскій факультетъ будетъ рѣшено тогда, когда приступится къ реформѣ медицинскаго учебнаго порядка.

— **Опасный апостолъ**. Какой-то назаренскій апостолъ изъ Говдъ-М.-Вашаргеля въ теченіе зимы »апостольствовалъ« въ арадской и чанадской вармеди. — Онъ находилъ достаточно легко-вѣрныхъ людей, которыхъ и обращалъ на »правдивую« вѣру, наконецъ рѣшилъ соорудити великолѣпный молитвенный домъ въ арадской вармеди. Разумѣется, прежде всего нуждался въ деньгахъ для покупки мѣста, и такъ сталъ »пумповати« своихъ вѣрующихъ, пока вашаргельцы пришлютъ деньги. Только что вашаргельцы денегъ не посылали; а »вѣрующіе« сдѣлались все болѣе невѣрующими и зачали пренаслѣдовати пророка, чтобы имъ вернулъ деньги, которыхъ понаберал взаймы, для молитвеннаго дома. Наконецъ »вѣрующіе« сдѣлались вполнѣ невѣрующими, а когда это пророкъ замѣтилъ, весьма разжаловался и оставилъ своихъ вѣрующихъ безъ возвращенія денегъ. Теперь »вѣрующіе »назарены собрались, а была ихъ почтенная громадка, — и констатовали, что »пророкъ« унесъ отъ нихъ до 3000 гульд.

— **Предохраненіе отъ индійской чумы**. Кордонъ, который русскимъ правительствомъ поставленъ для предохраненія отъ индійской чумы, тянется отъ индійской границы вдолжь афганской, персидской границы и берега рѣки Аму-Дарья даже до Каспійскаго моря. Долгота кордона выноситъ 270 миль; 100,000 солдатъ контроллируетъ путешественниковъ. — Коммандантомъ того войска состоитъ генералъ Сеттаской.

— **Браки въ Норвегіи.** Въ Норвегіи дѣвушекъ не берутъ замужъ, если у нихъ нѣтъ свидѣтельства, что они умѣютъ хорошо вязати, печи хлѣбы и прясти. Такія мѣры не вредили бы и у насъ.

— **Опять Кохъ**. Одна берлинская медицинская газета приноситъ статью отъ профессора Коха, въ которой идетъ рѣчь о новомъ туберкуловомъ препаратѣ. Было бы великое пріобрѣтеніе, еслибы нашелся лѣкъ противъ чахотки; однако и самъ Кохъ не смѣетъ утверждати, что его лѣкарство дѣйствительно поможетъ.

— **Купцы съ живымъ товаромъ**. Предъ львовскимъ судомъ стояла сими днями цѣлая банда злочинцевъ, которая отводила и продавала невинныхъ

http://rusyns-library.org – «Русинська Библіотека - ИИФ въ Ужгородѣ» - "Библіотека Стефана Бендаса", 07.2015

дѣвушекъ въ Турцію, именно въ Константинополь. На челѣ банды стоялъ Яноверъ Рубинъ и его жена. Членами банды были Файга Яноверъ, Ехелъ Шнейдеръ, Хаимъ, Натанъ Андерманъ, Роза Андерманъ и Эстера Собелъ 18-ти лѣтная дѣвушка. Судъ присудилъ Яновера на одинъ годъ, Яноверову и Шнейдера на 8, Андермана на три, Эстеру Собелову на 2 мѣсяцы тяжкой тюрмы. Это всѣ люди изъ еврейскаго роду — Alle vün inserer Leut.

— **Въ Петроградѣ упокоился** одинъ изъ лучшихъ русскихъ поэтовъ *Аполлонъ Николаевичъ Майковъ*. Родился онъ 1821-го года, былъ любимымъ поэтомъ русскаго общества; писалъ безъ всякой тривіальности. Его стихи звучны, ясны, возвышены, его идеалы чисты. Нѣкоторое время прожилъ и въ Прагѣ, гдѣ познакомился съ западнымъ Славянствомъ. Былъ знакомъ и съ словенской литературой, изъ которой перевелъ Халупкову басню »Морь го« (Mor ho) на русскій языкъ.

— **Черногорскій князь Николай** выдаетъ вновь одну изъ своихъ дочерей. По крайней мѣрѣ такъ это разглашаетъ телеграфъ. Князь *Францъ* Іосифъ *Баттенбергъ*, младшій братъ покойнаго князя болгарскаго Александра Баттенберга, заручился съ Черногорскою княжною *Анною*. Имя Франца Баттенберга вспоминалось даже въ дѣлѣ умиротворенія Крита, именно онъ бы имѣлъ быти автономичнымъ княземъ Критскимъ.

— **Экипажи турецкаго султана.** У турецкаго султана есть своя страсть — собирати экипажи. У него до 500 различныхъ экипажей и часто проходитъ долгое время прежде, чѣмъ онъ рѣшитъ, въ какомъ именно экипажѣ выѣхати.

— **Матрацы изъ моха.** Въ Парижѣ додумались набивати матрацы мхомъ и находятъ, что мохъ нисколько не уступаетъ ни волосу, ни травяной мочалѣ. Мохъ для той цѣли собираютъ въ августѣ мѣсяцѣ, когда онъ постигаетъ найбольшаго роста, тщательно очищаютъ отъ твердыхъ его корешковъ, выбираютъ равной величины и затѣмъ просушиваютъ. — Матрацы такого рода признаются превосходными.

— **Епископская конференція.** Примасъ кард. Вассари созвалъ на 7. апрѣля епископскую конференцію. Предметомъ совѣщанія былъ — вопросъ церковной автономіи и конгруч, и опредѣленіе дня краинскаго собранія католиковъ.

— **Критскій вопросъ** продолжаетъ запутыватися. Эскадры державъ усиливаютъ свои десанты на злополучный островъ, но греческій полковникъ Вассосъ не унываетъ, и занявъ сильную позицію въ недоступной части острова, выжидаетъ дальнѣйшихъ событій. На границѣ Турціи и Греціи, въ Өессаліи, съ обѣихъ сторонъ стягиваются войска. Греческая армія, въ которую прибылъ назначенный ея главнокомандующимъ — наслѣдный принцъ Константинъ, настроена очень воинственно, и есть возможность опасатися, какъ-бы не произошли весьма серьёзныя событія.

http://rusyns-library.org – «Русинська Библіотека - ИИФ въ Ужгородѣ» - "Библіотека Стефана Бендаса", 07.2015

Нръ 7. Годъ XIII. УНГВАРЪ. 1. апрѣля 1897.

ЛИСТОКЪ.

ДУХОВНО-ЛИТЕРАТУРНЫЙ ЖУРНАЛЪ.

День Пасхи — царь праздниковъ.

(Изъ Слова Св. Епифанія Кипрскаго).

Нынѣ тридневное Солнце правды взошло и озарило всю тварь. Тридневный и предвѣчный Христосъ, какъ виноградный гроздъ, произросъ и наполнилъ радостію всю вселенную. Узримъ невечерній свѣтъ: возстанемъ нынѣ рано и исполнимся свѣтомъ веселія!

Врата ада отверсты Христомъ; и мертвые, какъ бы отъ сна, возстали. Воскресъ Христосъ — падшихъ возстаніе, и воздвигъ съ Собою Адама. Воскресъ Христосъ — всѣхъ Воскресеніе, и освободилъ отъ клятвы Еву. Воскресъ Христосъ — Воскресеніе, и вмѣсто безпорядка, явилось въ мірѣ благолѣпіе. *Возста Господь аки спяй*, и, даровалъ радость всей твари; воскресъ, и темницы ада опустѣли; воскресъ, и тлѣніе естества измѣнилъ въ нетлѣніе. Воскресъ Господь, и возстановилъ Адама въ древнее достоинство безсмертія. Вся новая во Христѣ тварь обновляется Воскресеніемъ. Весь міръ содѣлывается новымъ чрезъ Христа.

Нынѣ новое небо — небо прекраснѣе видимаго неба, ибо на немъ не то солнце, которое ежедневно заходитъ, но Солнце — Самъ Христосъ, видя Которое на крестѣ, служебное солнце устыдилось и скрылось, — Солнце, о Которомъ говоритъ Пророкъ: *возсіяетъ вамъ боящимся Имене Моего Солнце правды* (Малах. 4, 2), — Солнце Котораго свѣтомъ озаряется Церковь; сіе-то Солнце умудряетъ немудрыхъ. Сіе-то Солнце утверждаетъ нашу вѣру на прочномъ основаніи. Ради сего Солнца правды, Христа, устроена Церковь небесная, которая освѣщается не сею видимою луною, то возрастающею, то умаляющеюся, но вѣчно сіяющею благодатію, и въ которой являются не какія-либо блуждающія звѣзды, но звѣзды новопросвѣщенныя, чада Божіи по благодати, восходящія изъ купели крещенія. Церковь имѣетъ не облака дождеиосныя, но богословствующихъ учителей; она основана не на мутныхъ водахъ, но на священныхъ догматахъ.

Сей день, егоже сотвори Господь, духовно *возрадуемся и* боголѣпно *возвеселимся въ онь!* (Пс. 117, 24). Онъ торжественнѣе всѣхъ празднествъ. Онъ составляетъ для всего міра празднество и обновленія, и спасенія. Сей-то праздникъ есть глава и верхъ всѣхъ праздниковъ.

http://rusyns-library.org – «Русинська Библіотека - ИИФ въ Ужгородѣ» - "Библіотека Стефана Бендаса", 07.2015

Се тотъ день, который Богъ благословилъ и освятилъ, поелику Онъ почилъ отъ всѣхъ дѣлъ Своихъ, окончивъ спасеніе земныхъ и вмѣстѣ преисподнихъ. Въ сей день Богъ прекратилъ обряды служеній идоламъ и животнымъ. Въ сей день Онъ прекратилъ силу всего сопротивнаго. Въ сей день Онъ прекратилъ демонскія празднества и торжества. Въ сей день Онъ прекратилъ кровавыя идольскія жертвы. Въ сей день Онъ прекратилъ державу тиранна (діавола) и жало смерти, уязвлявшее людей. Въ сей день Онъ далъ твари новыя постановленія и законы. Въ сей день Онъ прекратилъ подзаконную Іудейскую Пасху. Въ сей день Онъ исполнилъ всѣ ветхозавѣтныя прообразованія и пророчества. Наша Пасха есть Пасха истинная, Христосъ, принесшій Себя въ жертву. Во Христѣ новая тварь; во Христѣ новая вѣра, новый законъ, новый Божій народъ, новый, а не древній Израиль, и новая Пасха, новое и духовное обрѣзаніе (св. Крещеніе), новая и безкровная жертва, новый и Божественный завѣтъ. И такъ обновитеся нынѣ, и духъ правый обновите въ сердцахъ вашихъ, дабы уразумѣти тайну новаго и истиннаго праздника; дабы насладитися нынѣ веселіемъ истинно-небеснымъ, дабы вмѣстѣ познати и то, какое различіе между нами и Іудеями!

Древле для спасенія народа, съ высокой горы, посланъ былъ отъ Бога законодатель Моѵсей, какъ образъ закона. Для спасенія рода нашего, съ небесной горы, ниспосланъ Законоположникъ Господь, Богъ отъ Бога, ниспосланъ, какъ самая Истина. Моѵсей освободилъ отъ ига Фараонова и Египетскаго; Христосъ избавилъ насъ отъ діавола и демоновъ; Моѵсей, умертвилъ Египтянина, несправедливо поступавшаго съ Евреемъ, скрылъ его въ пескѣ; Христосъ, поразивъ діавола, низринулъ его въ бездну; Моѵсей примирилъ двухъ братьевъ, враждовавшихъ между собою, Христосъ также примирилъ два Свои народа, соединивъ небо съ землею, Ангеловъ съ людьми. Тамъ — дочь Фараонова, пришедши къ рѣкѣ мытися, нашла и взяла Моѵсея; здѣсь Церковь — дщерь Христова, обрѣтаетъ Христа, не Моѵсея трехмѣсячнаго въ ковчежцѣ, но, вмѣсто Моѵсея, Тридневнаго изъ гроба. Тамъ Израиль совершилъ прообразовательную Пасху ночью; здѣсь мы торжествуемъ Пасху днемъ. Тамъ помазуемы были кровію пороги дверей; здѣсь печатлѣются кровію Христовою сердца вѣрующихъ. Тамъ послѣдовалъ переходъ чрезъ Чермное море; здѣсь совершается спасеніе чрезъ вступленіе въ море Крещенія. Это — та вода, надъ которою, воистинну, носится Духъ Святый, и въ которой Онъ является, въ которой сокрушается глава дракона, самого князя драконовъ и демоновъ и всего сонма діаволовъ. Тамъ облако покрывало народъ; а Христіанъ осѣняетъ сила Вышняго. Тамъ, по избавленіи народа, сестра Моѵсеева, Маріамъ, составляетъ ликъ; здѣсь Церковь Христова со всѣми своими чадами празднуетъ спасеніе язычниковъ. Тамъ Моѵсей прибѣгаетъ къ сотворенному камню; здѣсь народъ притекаетъ къ Камню вѣры (Христу).

http://rusyns-library.org – «Русинська Библіотека - ИИФ въ Ужгородѣ» - "Библіотека Стефана Бендаса", 07.2015

Тамъ сокрушаются скрижали закона въ предзнаменованіе того, что законъ долженъ прейти и обветшати; здѣсь законы Божественные пребываютъ неизмѣнно. Тамъ, въ наказаніе народа, расплавленъ телецъ; здѣсь, для спасенія народа приносится въ жертву Агнецъ Божій. Тамъ ка́мень поражается жезломъ; здѣсь Камень — Христосъ, прободается въ ребро. Тамъ изъ камня текла вода; здѣсь изъ животворнаго ребра истекла кровь и вода. Тѣ получили съ неба плоть перепеловъ; мы приняли съ высоты Духа, во видѣ голубинѣ. Тѣ ѣли временную манну и умерли; мы вкушаемъ Хлѣбъ живота вѣчнаго. Все оное древнее обветшало, и, какъ тѣнь, прешло; напротивъ, то, что относится къ намъ, растетъ, процвѣтаетъ, продолжаяся постоянно. Такъ была прообразована Пасха наша. Такъ, подобно тѣни, прешли всѣ событія подзаконныя. Размышляй подобнымъ образомъ, о настоящемъ праздникѣ, разсмотри все, что говорили о настоящемъ днѣ Моусей и Пророки, дабы тебѣ убѣдитися въ истинѣ Воскресенія!

Есть неисчетное множество прообразованій возстанія изъ мертвыхъ и воскресенія. О немъ достовѣрно свидѣтельствуетъ жертвоприношеніе Исаака. Его прообразовалъ ровъ Іосифа, въ который онъ былъ вверженъ братьями, и изъ котораго вышелъ, не подвергшися смерти. Его прообразовалъ также ровъ Іереміи (Іерем. 38, 6), изъ котораго сей выведенъ избавившися отъ тлѣнія и нечистоты. Воскресеніе Христово прообразовалъ и китъ Іоны, изъ котораго сей вышелъ по прошествіи трехъ дней. Прообразованіемъ темницы адовой можетъ служити еще темница Іосифа Прелюбодѣйная жена Пентефрія ввергла его въ оную; но, послѣ трехъ лѣтъ, онъ вышелъ изъ нея невредимо, какъ Христосъ въ третій день воскресъ изъ мертвыхъ. Кромѣ сего, львиный ровъ Даніила также прообразовалъ гробъ Спасителя, изъ котораго Онъ вышелъ живымъ, избѣгши ярости львовъ, ада и смерти. Симъ изобличай Іудеевъ; симъ укоряй ихъ! Такъ защищай страданія и Воскресеніе Христово! Вотъ таинство, коимъ поучаетъ тебя настоящій праздникъ!

Что же послѣ сего? Станемъ ли мы праздновати теперь одни, или воспомянемъ и о ближнихъ нашихъ? Будемъ ли наслаждатися свѣтлостію праздника одни, или позаботимся и о другихъ? Празднество наше, если только хотимъ, чтобы оно было пріятно и угодно Господу, необходимо должно соединятися со всеобщимъ воздыханіемъ Церкви къ Богу и воспоминаніемъ о братіяхъ нашихъ, кои претерпѣваютъ всякую нужду и бѣдность. Ибо, если страждетъ одинъ удъ, съ нимъ страждутъ всѣ уды. И такъ будемъ сострадательны къ братьямъ нашимъ, кои суть члены наши; будемъ оказывати помощь имъ, одни посредствомъ своихъ имѣній, другіе посредствомъ ученія и другихъ благотвореній, а всѣ вообще посредствомъ молитвъ нашихъ предъ Богомъ! Да будетъ, умоляю васъ, общая всѣмъ молитва. Будемъ внимательны къ говорящему: *молитеся другъ за друга, яко да исцѣлѣете!* (Іак. 5, 16). Будемъ внимательны къ словамъ Христовымъ: *если двое изъ васъ*

http://rusyns-library.org – «Русинська Библіотека - ИИФ въ Ужгородѣ» - "Библіотека Стефана Бендаса", 07.2015

на земли согласятся просити о чемъ либо, все то будетъ дано имъ! (Мато. 18, 19).

Молитва Церкви, братія, есть сильное оружіе. Согласная молитва къ Богу, братія, особенно же молитва вѣрующаго народа, есть твердая стѣна. Никто не дерзай говорити: *Богъ не послушаетъ!* Онъ особенно внемлетъ молитвамъ уничиженныхъ, преимущественно же тѣхъ, кои ради имени Его труждаются. Ихъ то молитвы Онъ услышитъ тотчасъ. Ихъ молитвы, возлюбленные, составляютъ сильное оружіе. Часто во время празднествъ и человѣколюбіе царей даруетъ многимъ осужденнымъ прощеніе и свободу. И такъ, молю вашу любовь, непрестанно воспоминайте въ молитвахъ о братіяхъ вашихъ находящихся въ нуждахъ, особенно, въ тотъ священнѣйшій часъ, въ который вы пріемлете въ руки свои неоцѣненный бисеръ Тѣла Христова! Аминь.

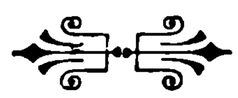

Страданія Господни и современное невѣріе.

I.

Начало озлобленія.

Многіе изъ іудеевъ говорили: Онъ одержимъ бѣсомъ и безумствуетъ. Что слушаете Его? (Іоан. 10, 20).

Никто изъ людей вѣрующихъ не можетъ безъ глубокаго сердечнаго страданія читати исторію послѣднихъ дней земной жизни нашего Спасителя. Сынъ Божій, свободный отъ всякаго грѣха, являющій безконечную любовь къ людямъ, измѣнически предается однимъ изъ Своихъ учениковъ, осуждается на смерть и распинается на крестѣ, какъ величайшій преступникъ!

За что же люди возстали противъ безпредѣльно святаго и благаго Сына Божія?

На это отвѣчаетъ намъ Самъ Спаситель міра. Напомнивъ ученикамъ въ прощальной бесѣдѣ объ ихъ назначеніи и обязанностяхъ, Онъ сказалъ имъ, между прочимъ: *Если міръ васъ ненавидитъ, знайте, что Меня прежде васъ возненавидѣлъ. Если бы вы были отъ міра, то міръ любилъ бы свое, а какъ вы не отъ міра, но Я избралъ васъ отъ міра, то и ненавидитъ васъ міръ.* (Іоан. 15, 18. 19).

Итакъ, привязанность къ міру и ко всему мірскому — вотъ гдѣ таится корень той неукротимой злобы, которую іудеи проявили къ Божественному Учителю. Зараженные, вмѣстѣ съ своими духовными руководителями, низменными, чувственными представленіями о грядущемъ царствѣ Мессіи, іудеи надѣялись видѣти въ Мессіи только великаго вождя, который освободитъ Израиля силою оружія отъ ига язычниковъ и подчинитъ себѣ весь міръ. »Не будетъ могущественнаго, который устоялъ бы предъ нимъ, говоритъ Іерусалимскій таргумъ, Онъ сдѣлаетъ горы красными отъ крови своихъ враговъ убитыхъ; его одежды, омоченныя въ крови ихъ, подобны будутъ шелухѣ краснаго

http://rusyns-library.org – «Русинська Библіотека - ИИФ въ Ужгородѣ» - "Библіотека Стефана Бендаса", 07.2015

винограда«. »Полевые звѣри будутъ питатися двѣнадцать мѣсяцевъ тѣлами убитыхъ, а ласточки будутъ ѣсти ихъ семь лѣтъ«. »Въ тотъ часъ разрушится сила народовъ; они будутъ подобны кораблю, снасти котораго разорваны и мачта котораго сломана, такъ что никто не можетъ болѣе плыти на немъ. Тогда раздѣлитъ Израиль между собою сокровища народовъ, огромное множество добычи и богатствъ; даже хромые и слѣпые въ Израилѣ — и тѣ примутъ участіе въ добычѣ. Язычники обратятся тогда къ Богу и будутъ ходити въ свѣтѣ Его«.

Всемірное царство, такимъ образомъ основанное, будетъ земнымъ раемъ для іудея. Въ тѣ дни, говорили раввины, »будетъ обиліе хлѣба на землѣ, наверху горъ, а былинки будутъ подобны пальмамъ или колоннамъ. Не нужно будетъ жати хлѣба, ибо пошлетъ Богъ изъ Своихъ жилищъ вѣтры, которые будутъ выдувати бѣлую муку изъ колосьевъ. Одно хлѣбное зерно будетъ величиною съ двѣ почки самаго тучнаго быка. Всѣ деревья будутъ приносити плоды постоянно. Одна виноградина будетъ вѣсомъ съ повозку или лодку, а когда ее принесутъ въ домъ, то изъ нея потечетъ вино, какъ изъ бочки.« —

»Великій царь будетъ имѣти великую столицу, и поэтому Іерусалимъ, столица мессіанскаго царства, будетъ славенъ. Въ будущіе дни, говорили раввины, Богъ соединитъ вмѣстѣ Синай, Ѳаворъ и Кармилъ и поставитъ на нихъ Іерусалимъ. Онъ будетъ такъ великъ и займетъ такое пространство, которое можетъ пробѣжати лошадь отъ утра до полудня. Онъ достигнетъ до воротъ Дамаска.« Нѣкоторые изъ раввиновъ даже говорили, что »жилища въ Іерусалимѣ будутъ выстроены въ три мили въ высоту. Врата его будутъ сдѣланы изъ драгоцѣнныхъ камней и жемчуга, въ тридцать локтей въ длину и ширину. Страна, находящаяся вокругъ Іерусалима, будетъ изобиловати жемчугомъ и драгоцѣнными камнями, такъ, что іудеи изо всѣхъ частей свѣта будутъ приходити и брати, что имъ захочется.

— Въ такомъ то блестящемъ городѣ Мессія будетъ царствовати надъ людьми, которые всѣ будутъ пророками. Плодоносная рѣка потечетъ изъ подъ храма и ороситъ землю, а ея берега будутъ осѣнятися деревьями, согнувшимися отъ множества плодовъ. Исчезнутъ всякая болѣзнь и уродства. Не будетъ ни одного хромаго, слѣпаго или прокаженнаго; нѣмой будетъ говорити, а глухой слышати. Это время будетъ торжественнымъ тысячелѣтіемъ народной гордости, славы и наслажденій*)«.

Жизнь и ученіе Господа Іисуса Христа рѣзко расходились съ этими грубыми представленіями и надеждами іудеевъ. Онъ не искалъ царской власти. Попытки народа провозгласити Его царемъ Онъ осуждалъ и обличалъ, часто и настойчиво говорилъ о предстоящихъ Ему страданіяхъ и насильственной смерти.

Своимъ послѣдователямъ Онъ не обѣщалъ земныхъ благъ и почестей. Хотя Онъ и говорилъ о царствѣ Божіемъ, но изображалъ это цар-

*) Гейки. Жизнь и ученіе Іисуса Христа. Перев. съ англ. свящ. М. Оивейскаго т. I.

http://rusyns-library.org – «Русинська Библіотека - ИИФ въ Ужгородѣ» - "Библіотека Стефана Бендаса", 07.2015

ство, вопреки чувственнымъ мечтаніямъ іудеевъ, какъ царство внутреннее, духовно-нравственное, для вступленія въ которое требуются покаяніе и вѣра: *Покайтеся и вѣруйте во Евангеліе!* (Марк. 1, 15). Такое ученіе Іисуса Христа въ корнѣ разрушало и отнимало у іудеевъ мечты и надежды на полное земное благоденствіе, и они возненавидѣли Сына Божія: »Что слушаете Его? Онъ одержимъ бѣсомъ и безумствуетъ«!

Завѣтныя мечты проповѣдниковъ и поклонниковъ новѣйшей такъ называемой положительной философіи очень походятъ на мечтанія современныхъ Христу іудеевъ. Великая конечная цѣль жизни, возглашаютъ они, состоитъ въ томъ, чтобы водворити на землѣ гармонію интересовъ и давно призываемое царство правды и свободы, увеличити удобства жизни, расширити и расчистити то русло, въ которомъ текутъ наши интересы, занятія и наслажденія. Рай водворитъ опытная наука, дастъ человѣчеству все, что составляетъ необходимое условіе счастія. Благодаря химіи, земля будетъ покрыта зеленью и флорой. Она будетъ громаднымъ чуднымъ садомъ, и чело-

СУЛТАНЪ АБДУЛЪ ГАМИДЪ.

http://rusyns-library.org – «Русинська Библіотека - ИИФ въ Ужгородѣ» - "Библіотека Стефана Бендаса", 07.2015

вѣческая раса будетъ жити въ мирѣ и довольствѣ*). Когда будутъ съ точностью открыты законы наслѣдственности и изъяснено ихъ практическое приложеніе, то полученныя данныя попытаются примѣнити и къ человѣческой расѣ. Не довольствуяся усовершенствованіемъ породы голубей или кроликовъ, попробуютъ занятися усовершенствованіемъ людей**). Физіологическая химія научитъ узнавати природу мысли, съ такою же точностью, съ какою изучена физіологія сердца*). Болѣзни, угнетающія теперь человѣчество, отойдутъ въ область преданій: противъ нихъ будутъ найдены вѣрныя средства**). Наука изобрѣтетъ, можетъ быти, даже средство дѣлати людей тѣлесно-безсмертными***).

ГЕОРГІЙ, КОРОЛЬ ГРЕЧЕСКІЙ.

Можно уже заранѣе догадатися, какъ проникнутые такими воззрѣніями люди отнесутся къ христіанской религіи, проповѣдующей отре-

*) Такъ выразился французскій ученый Бертело въ своей рѣчи, произнесенной въ 1894. году въ Парижѣ на банкетѣ синдикальной палаты химическихъ заводчиковъ и напечатанной, въ переводѣ, во многихъ русскихъ періодическихъ изданіяхъ.

**) Такими обѣщаніями утѣшаетъ человѣчество профессоръ Шарль Рише въ своей статьѣ Dans cent ans. (Revue Scientifique 1892. г.)

*) Revue Scientifique 1892. г.

**) Тамъ же.

***) Мечты франц. физіолога Броунъ-Секара.

http://rusyns-library.org – «Русинська Библіотека - ИИФ въ Ужгородѣ» - "Библіотека Стефана Бендаса", 07.2015

ченіе отъ міра, заповѣдающей каждому нести крестъ, заставляющей всѣхъ идти тѣснымъ путемъ скорбей и страданій и осуждающей всѣ широкіе пути міра. Призывъ христіанской религіей людей къ самоограниченію провозглашается отсталымъ, препятствующимъ всестороннему развитію общества и вносящимъ въ жизнь людей заблужденія и невѣжество. Безкорыстное дѣланіе добра ближнему признается невозможнымъ и ненужнымъ. И вотъ создается особая нравственность, сущность которой состоитъ въ томъ, что на первое мѣсто она выдвигаетъ видимую пользу. Дѣйствія человѣка, въ которыхъ такой пользы нѣтъ, не только не одобряются, а осуждаются, какъ »крайне вредныя, а потому безнравственныя«. Трата денегъ на предметы, удовлетворящіе религіозному чувству, является, съ точки зрѣнія такой нравственности, безуміемъ, заслуживающимъ самаго строгаго порицанія. Къ заботѣ христіанъ о религіозныхъ предметахъ люди, воспитанные на утилитарной нравственности, относятся съ такимъ же негодованіемъ, съ какимъ Іуда Искаріотскій отнесся къ поступку Маріи, излившей на ноги Спасителя драгоцѣнное муро. (Іоан. 12, 5). О подвигахъ, совершаемыхъ людьми во имя вѣры въ Сына Божія, они отзываются не иначе, какъ съ насмѣшкой и презрѣніемъ. Въ своемъ пророчествѣ о будущемъ царствѣ науки профессоръ Рише не безъ удовольствія отмѣчаетъ, что въ этомъ царствѣ не будетъ религіи: общество будетъ свѣтскимъ, въ немъ получитъ сильное развитіе альтруистическая доктрина морали, которая будетъ учити уваженію къ свободѣ и правамъ другихъ, а также чувству уваженія къ законамъ своей страны *). Самыя почетныя мѣста въ совѣщательныхъ собраніяхъ займутъ ученые спеціалисты. Къ голосу ихъ будутъ прислушиватися, совѣты ихъ будутъ приниматися къ руководству, ибо заботы о жизни индивидуумовъ составятъ одинъ изъ главныхъ предметовъ въ дѣятельности законодателей**). Такъ какъ религіозныя идеи въ образованномъ обществѣ поддерживаются христіанствомъ, то, чтобы совсѣмъ искоренити эти »склонныя къ почти непреоборимому сопротивленію« идеи, нужно позаботитися прежде всего объ уничтоженіи »вѣры во Іисуса«. Средствомъ къ этому служитъ печатное слово. Появляется множество сочиненій, прямо или косвенно направленныхъ противъ христіанской религіи. (Продолженіе слѣдуетъ).

Какъ меня надули!

(Юмористическій разсказъ).

I.

Тридцатое мая 18 . . года одинъ изъ достопамятнѣйшихъ дней въ моей жизни. Тогда сдалъ я вмѣстѣ съ пятью товарищами испытъ прозванный нашими богословами: »examen antematrimoniale«. Сдавъ оный благополучно мы тотчасъ и покинули столицу и разъѣхались, куда кого тянуло. Я, съ Иваномъ Павловичемъ предпринялъ навѣстити моего дядю, душпастырствующаго на одномъ изъ маковицкихъ приходовъ.

*) Revue Scientifique 1892.
**) Тамъ же.

http://rusyns-library.org – «Русинська Библіотека - ИИФ въ Ужгородѣ» - "Библіотека Стефана Бендаса", 07.2015

Мой сопутешественникъ былъ изъ дальней моей родни и такъ, какъ у меня кромѣ посѣщенія иной серьёзной цѣли не было, я принялъ его предложеніе, ѣхати вмѣстѣ, охотно; посторонные однако подняли толки, какъ это въ послѣдствіи окажется, кругомъ кривые, приписавъ отъѣзду Ивана Павловича совсѣмъ другую цѣль. (Замѣчу мимоходомъ, что у моего дяди была внучка весьма недурная собою.)

Ѣхати было слишкомъ непріятно. Помимо всякаго старанія нашего извощика, мы не надѣялись раньше сутокъ достичи село Козлово. Дорогѣ было до столбовой далеко; лошадки давно уже позабыли мчатися, а сверхъ всего и самой повозкѣ грозила въ дорогѣ крайняя опасность.

Было уже давно за часъ пятый, когда мы прибыли въ Каменицу, въ большее село на половинѣ нашего пути, гдѣ извощикъ нашъ отказалъ намъ наотрѣзъ ѣхати дальше, пока онъ лошадкамъ, въ третій разъ того дня, не »перешмаритъ«. Зная, что эта покормка раньше семого не окончится, мнѣ пришло какъ разъ по духу предложеніе моего сопутника перейти на приходъ, самособою понятно, подъ предлогомъ осмотра Церкви, построенной, судя по внѣшности ея, со вкусомъ.

Козловскій священникъ прослылъ въ столицѣ, благодаря своей несообщительности и угрюмости, настоящимъ чудакомъ.

Мы нашли его въ бесѣдкѣ съ сестрою и дочерью за чтеніемъ газетъ. Кружокъ, въ который мы такъ нечаянно попали, поразилъ насъ очень пріятно, а всего больше дочь приходника, одна изъ тѣхъ красавицъ, которымъ дано въ одинъ мигъ плѣняти и обаяти молодыхъ людей.

Предложивъ коротко цѣль нашего посѣщенія о. Кириллъ Савельичъ Петровъ всталъ поспѣшно изъ-за стола и провелъ насъ въ Церковь. Она была въ самомъ дѣлѣ великолѣпна и разукрашена съ утонченнымъ вкусомъ. Отецъ Кириллъ услужливо провожалъ насъ къ храму, служилъ объясненіями при каждой вещицѣ, такъ что поведеніе его стало насъ озадачивати. Пробывъ въ церкви съ полчаса мы пошли обратно садомъ на приходъ и повинуясь приглашенію о. Кирилла зашли въ его кабинетъ. Уже и дотолѣ убѣдились мы вполнѣ, что объ отцѣ Кириллѣ безсовѣстные люди распустили чепуху, къ чему онъ навѣрно не подалъ ни малѣйшаго повода. Наружность его была пріятна, внушающая полное довѣріе и хотя на лицѣ его отражалась внутренняя грусть, причиненная потерею супруги, это обстоятельство ничего не отняло отъ его любезности. Какъ собесѣдникъ о. Кириллъ былъ забавный, интересный и такъ какъ начитанность и образованность были его завидными качествами, ему не нужно было ходити въ карманъ за словечкомъ или за темой.

Срокъ нашего навѣщенія пролетѣлъ въ оживленномъ разговорѣ незамѣтно Мы хотѣли расклапятися, какъ вдругъ растворилась дверь и на порогѣ показалась Марья Савельевна, сестра домо-хозяина. За ней виднѣлся накрытый столъ съ блюдами и дымящимися графинчиками (palaczk). Не трудно было угадати, что намъ не легко удастся уйти.

(Продолженіе слѣдуетъ).

http://rusyns-library.org – «Русинська Библіотека - ИИФ въ Ужгородѣ» - "Библіотека Стефана Бендаса", 07.2015

Слово въ св. великій пятокъ.

»Совершашася!«

Днесь творимъ мы память откупленія рода человѣческаго; совершаемъ воспоминаніе спасительной смерти Господа нашего Іисуса Христа. — Господь нашъ Іисусъ Христосъ умеръ за насъ пригвожденный на крестѣ, въ неизглаголимыхъ мукахъ предалъ духъ Свой Богу Отцу. »Въ руцѣ твои предаю духъ мой« сказалъ Онъ, — и такъ родъ человѣческій снова примиренъ съ своимъ Создателемъ, мы уже не дѣти гнѣва Божія, но чада Божіей благодати; уже можемъ произнести къ Богу сладчайшее названіе — Авва, — Отче!

Богъ сотворилъ насъ для счастія, для блаженства; но для счастія нашего необходимымъ было заповѣди Божія соблюдати. Отъ соблюденія сихъ заповѣдей и зависѣло наше счастіе; вѣдь заповѣди даетъ намъ Богъ для того, чтобы соблюдая ихъ, мы могли счастливыми быти.

Что же сталося?

Увы, ни прародители наши въ раѣ не соблюли первую заповѣдь, ни мы не соблюдаемъ заповѣдей Божьихъ, данныхъ намъ для нашего благополучія!

Ослушаніе, непокорность, грѣхъ довели насъ до того, что мы сдѣлалися самыми сожалѣнія достойными, самыми несчастливѣйшими созданіями Божіими.

Богъ сотворилъ насъ для счастія, а мы, чрезъ ослушаніе, чрезъ грѣхъ сдѣлалися сынами погибели: вмѣсто блаженства очутилися (нашли себе) въ найбольшемъ несчастіи.

Мы сами не могли помочи себѣ; ибо тамъ валялися въ беззаконіяхъ; а помощи свыше не было; Богъ отвратилъ лице свое отъ насъ, и не подавалъ руки своей сынамъ гнѣва, сынамъ погибели; ибо сыны погибели чей и не пріяли бы спасающей десницы, такъ возлюбили зло, такъ ужилися въ своемъ отвратительномъ, беззаконномъ и безбожномъ грѣховномъ положеніи.

Никто изъ людей не могъ спасти насъ; вѣдь человѣка прежде всего должно было увѣрити, что онъ находится на пути погибели. А кто могъ его увѣрити, когда человѣкъ такъ былъ убѣжденъ, что поступаетъ исправно? когда грѣхъ былъ ему сладокъ, когда такъ былъ увѣренъ, что грѣхъ и беззаконія составляютъ его блаженство? Безсомнѣнно, изъ человѣковъ никто не могъ увѣрити человѣка, что онъ находится на зломъ пути, что онъ заблудилъ и вмѣсто блаженства приближается къ вѣчной гибели. Чтобы въ семъ увѣрити человѣка, чтобы его образумити, чтобы указати ему путь спасенія, для того нужно было заговорити не человѣку, а самому Богу. И Богъ заговорилъ. Богъ-Слово стался человѣкомъ, жилъ съ нами, показалъ намъ наши заблужденія, и навелъ насъ на путь спасенія, ведущій къ жизни вѣчной.

Но, христіане, указати намъ путь, ведущій къ жизни вѣчной, къ блаженству и счастію, было еще недостаточно. Намъ необходимо было достати и помощь Божью, которая бы насъ поддерживала на

http://rusyns-library.org – «Русинська Библіотека - ИИФ въ Ужгородѣ» - "Библіотека Стефана Бендаса", 07.2015

семъ пути; ибо, хотя намъ и указался путь, по своимъ человѣческимъ немощамъ, мы не можемъ шествовати имъ, мы непрерывно заблуждаемъ и токмо одна помощь Божья можетъ подѣйствовати въ насъ, чтобы мы указаннаго Христомъ-Спасителемъ пути держатися могли.

Но и сей помощи мы не могли удостоитися отъ Бога, пока мы были врагами Божьими!

Насъ необходимо было примирити съ Богомъ.

Но мы своими собственными силами съ Богомъ примиритися не могли. Правда Божья требовала того, чтобы за грѣхи наши было довлетворено правдѣ Божіей. Но кто могъ сей правдѣ довлетворити? Грѣхи наши безконечно велики, ибо они оскорбляютъ безконечное Божіе величіе. За безконечный грѣхъ оказалося доставити Богу и довлетвореніе цѣны безконечной. А кто могъ изъ смертныхъ, бѣдныхъ, немощныхъ людей доставити Богу безконечное довлетвореніе? Если бы всѣ люди, всѣхъ временъ, и по всей землѣ принесли себя Богу въ жертву, то и сія жертва не была бы безконечной цѣны; и сею жертвою не можно бы искупити даже ни одного грѣха, которымъ обижается безконечный Богъ.

Безконечное довлетвореніе за грѣхи наши могло доставити Богу токмо безконечное Божіе лице, токмо самъ безконечный Богъ.

И такъ, чтобы искупити наши грѣхи, чтобы довлетворити правдѣ Божіей за наши грѣхи, чтобы примирити родъ человѣческій съ Богомъ Отцемъ, — для того требовалося Божеское лице, требовался Богъ.

Такое Божеское лице, такій Богъ есть Сынъ Божій, вторая во Тройцѣ Святой Особа, — Господь нашъ Іисусъ Христосъ!

Сія вторая во Тройцѣ святой Особа — Богъ Сынъ, для того взялъ на себя тѣло человѣческое, для того воплотился, чтобы *намъ путь спасенія указати*, и такъ съ нами пожити, съ нами говорити, насъ своимъ собственнымъ словомъ научити, *за грѣхи наши Богу довлетворити*, и такъ за насъ пострадати, за насъ умерти могъ.

Наукою своею указалъ Онъ намъ путь спасенія; смертію своею довлетворилъ Онъ за насъ правдѣ Божіей, примирилъ насъ съ Отцемъ своимъ небеснымъ.

Теперь мы знаемъ путь, который ведетъ ко спасенію, теперь, если только хочемъ, и можемъ шествовати симъ путемъ, ибо благодать Божья поддерживаетъ насъ, помагаетъ намъ.

Днесь, христіане, приводится намъ на память спасительная крестная смерть Господа нашего Іисуса Христа, которою Онъ довлетворилъ за грѣхи наши, и примирилъ насъ съ Отцемъ своимъ небеснымъ.

Іисусъ Христосъ, единородный Сынъ Божій, умеръ за насъ на крестѣ найлютѣйшею смертію.

Для чего же именно нужно было Ему умерти? Не могъ-ли Онъ нѣкимъ инымъ образомъ откупити насъ?

Если Сынъ Божій умеръ за насъ, то изъ того и видно, что для того необходима была смерть Его, чтобы насъ откупити могъ.

http://rusyns-library.org – «Русинська Библіотека - ИИФ въ Ужгородѣ» - "Библіотека Стефана Бендаса", 07.2015

Вѣдь Онъ просилъ Отца своего небеснаго, что если возможно, да мимо идетъ отъ Него чаша сія, — чаша не мимо шла, выпилъ ее до дна; изъ того и явствуетъ, что смерть Его необходима была для откупленія рода человѣческаго.

Грѣхъ влечетъ за собою смерть. Богъ сказалъ прародителямъ нашимъ еще въ раѣ: *въ онь же аще день снѣсте отъ древа запрещеннаго, смертію умрете.* Смерть есть кара за грѣхъ, и такъ, если Сынъ Божій хотѣлъ претерпѣти кару за насъ — Ему должно было умерти. Богъ непощадилъ ни Сына Своего Единороднаго, но и Его предалъ на смерть. Такая справедливость Божія. Сынъ Божій взялъ на себя грѣхи всего міра. Ну, Сыне, если Ты хочешь довлетворити за свои грѣхи, и Ты долженъ умерти!

Богъ, чтобы спасти насъ, не пощадилъ Сына Своего, но предалъ Его на смерть! Видите, какъ возлюбилъ Богъ міръ!

Сынъ Божій не устрашился смерти, а покойно шелъ на крестную смерть, ибо хотѣлъ, чтобы мы спасены были. Видите, какъ возлюбилъ и Сынъ Божій міръ!

Къ тому Сынъ Божій не выбиралъ между смертями, а подвергся самой позорнѣйшей и самой мучительнѣйшей; ибо крестная смерть, въ то время, была сама позорнѣйшая, была такая же самая, какъ у насъ висѣлица (шибеница), была сама мучительнѣйшая, ибо не можно представити себѣ мучительнѣйшей смерти, какъ если кто пригвожденный виситъ на крестѣ, и медленно умираетъ.

А Сынъ Божій такую смерть претерпѣлъ, чтобы спасти отъ погибели родъ человѣческій!

Но смерть, которую претерпѣлъ за насъ Сынъ Божій, была ужасна и для того, ибо люди, которые оказалися при ней дѣйствующими, представили себя въ самомъ отвратительномъ видѣ. Тутъ ученикъ предаетъ своего Учителя, архіереи ищутъ лжесвидѣтелей, и зависти ради влекутъ Господа на смерть, синедріонъ осуждаетъ невиннаго, Пилатъ моетъ руки и говоритъ: неповиненъ есмь смерти праведнаго сего, а однако потверждаетъ несправедливый приговоръ, а безбожная толпа кричитъ: распни, распни Его, а и того не знаетъ за что; кромѣ сего ругается Ему, бьетъ за ланиту безъ всякой вины; но еще и на крестѣ висящему ругается! Въ самомъ дѣлѣ никогда не показалося человѣчество болѣе отвратительнымъ, какъ при смерти Бого-человѣка. А Христосъ Господь молящійся на крестѣ за своихъ убійцъ, воистинну показался великимъ, — Сыномъ Божіимъ.

Христіане! никогда не забывайте о спасительныхъ страданіяхъ и о смерти Господа нашего Іисуса Христа, всегда приводите себѣ на память гвоздами пробитыя руки и ноги Его и копіемъ прободенныя Его ребра!

Не забывайте о томъ, какъ Богъ возлюбилъ насъ!

Любите и Вы Его, цѣлуйте раны Его, усилуйтеся творити волю Его, чтобы смерть Его была полезна для Васъ! Аминь. Е. Ф.

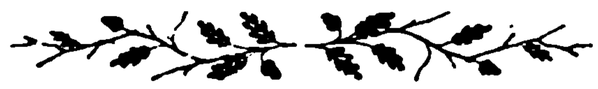

http://rusyns-library.org – «Русинська Библіотека - ИИФ въ Ужгородѣ» - "Библіотека Стефана Бендаса", 07.2015

ДИСТОКЪ.

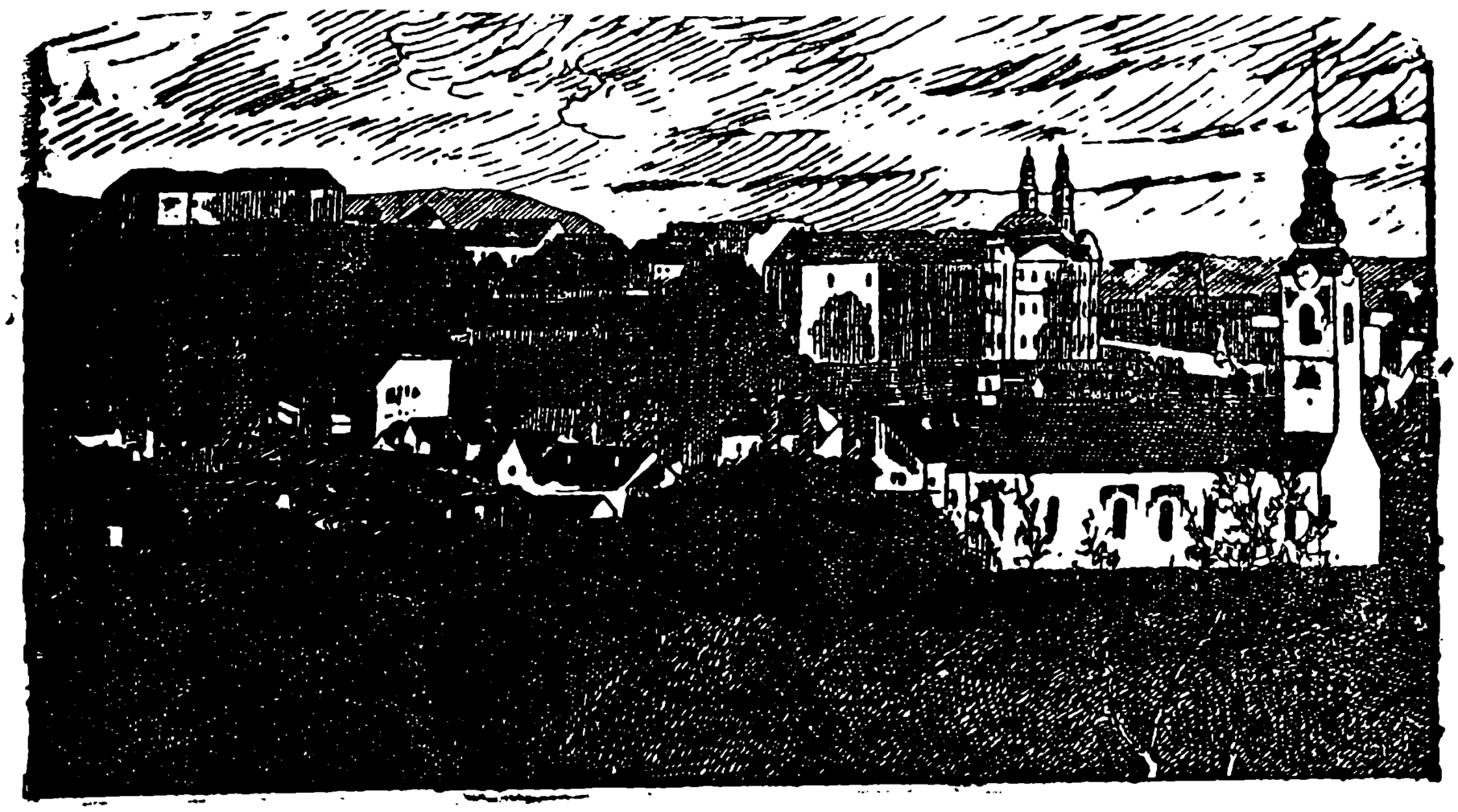

Пръ 8. Годъ XIII. УНГВАРЪ. 15. апрѣля 1897.

ВЫХОДИТЪ 1-го и 15-го ЧИСЛА КАЖДАГО МѢСЯЦА
ВЪ ОБЪЕМѢ ОДНОГО ПЕЧАТНАГО ЛИСТА.

Подписная цѣна:

На годъ — — — — — —	8	коронъ.
Съ »Додаткомъ« — — — —	10	»
За границею съ »Додаткомъ« —	12	»
Для сотрудниковъ и дьяко-учителей на весь годъ съ »Додаткомъ« —	5	»

Подписку и разныя статьи адрессовати слѣдуетъ редактору въ Великій-Раковецъ. (Nagy-Rákócz, Ugocsa megye.) По причинѣ экспедиційныхъ ошибокъ обращатися слѣдуетъ въ типографію В. Іегера (Jäger B. könyvnyomdája) въ Унгваръ.

Отвѣтственный Редакторъ: ЕВГЕНІЙ ФЕНЦИКЪ.

Новости, смѣсь.

— **Преосвященному Юлію,** епископу Мукачевскому Его Величество благоизволилъ даровати средній крестъ ордена Леопольда.

— **ВПр. О. Викторъ Гебей** протопресвитеръ собора Мукачевскаго именованъ прелатомъ Его Святѣйшества, папы римскаго.

— **Побѣда въ турецко-греческой войнѣ** пала на часть турокъ. Греки потерпѣли ужасное пораженіе. — Въ Аѳинахъ безголовье. Хотятъ прокламовати республику.

— **Епископская конференція** отбылась 8-го апрѣля въ Будинѣ въ дворцѣ кард. примаса. Епископы сошлися почти въ полномъ числѣ, не появились только тѣ, которые были задержаны болѣзнію. Прежде всего въ письмоводители конференціи былъ избранъ епископъ Іоаннъ Иванковичъ. Прочтено рѣшеніе римской куріи ка-

Книгопечатня Варѳоломея Іегера въ Унгварѣ. 1897.

http://rusyns-library.org – «Русинська Библіотека - ИИФ въ Ужгородѣ» - "Библіотека Стефана Бендаса", 07.2015

сательно заполненія капитульскихъ достоинствъ, которое имѣетъ происходити по доселѣшнему способу. Далѣе объявлено, что законы о мѣшанныхъ бракахъ не относятся къ бракамъ римско- и грекокатоликовъ, поелику это одна и таже конфессія. — Въ дѣлѣ конгруи заполнены вакантныя должности: такъ въ комитетъ избраны митрополитъ Мигальи, и епископы: Горнигъ, Штейнеръ, Смречаньи и Бенде. — Наконецъ епископы воззвали кард. примаса, чтобы опредѣлилъ день для собранія автономическаго конгресса католиковъ, касательно чего епископатъ согласился, чтобы автономическій конгрессъ состоялся осенью сего года.

— **Въ дѣлѣ мадьярской литургіи** римская курія вновь рѣшительно объявила, чтобы въ семъ вопросѣ не были предприняты никакія нововведенія (nihil innovetur), вслѣдствіе чего употребленіе мадьярскаго языка останется, въ смыслѣ послѣдовавшаго уже рѣшенія, запрещеннымъ.

— **Хиротонія** лугошскаго греко-кат. епископа Дра Димитрія Рада послѣдуетъ 2. мая въ Балажфалвѣ. Рукополагателями будутъ Викторъ Мигальи митрополитъ и епископъ Іоаннъ Сабовъ. Инсталляція же отбудется 9-го мая.

— **Галликанское движеніе въ Канадѣ.** По сообщенію американскихъ газетъ, въ Канадѣ, среди римско-кат. населенія, начинаетъ заявляти о себѣ серьезное движеніе къ національной самобытности церкви на основаніи галликанизма.

— **Родителямъ архіепископа.** Оломуцкій архіепископъ дръ Конъ былъ недавно на авдіенціи у папы Льва XIII. Его Святѣйшество принялъ его весьма любезно и вопрошалъ о его родителяхъ, живущихъ въ Брезницѣ на Моравѣ. Теперь выслалъ имъ отличія: отцу рыцарскій крестъ св. Георгія, а матери крестъ по заслугамъ.

— **Выселеніе изъ Галичины.** »Газета Коломейка“ сообщаетъ, что изъ Березова, Лучи, и Акрышовъ выбралося до 30 родинъ въ Канаду. Состоятъ они изъ 200 особъ, между ними находится выше 80 дѣтей 4—14 лѣтнихъ.

— **Не желаютъ имѣти жида.** На хорватскомъ сеймѣ состоитъ аблегатомъ жидъ дръ Шварцъ. Сими днями пришла изъ его округа депутація въ Загребъ къ правительственной партіи, и просила, чтобы въ будущемъ, Бога ради, не высылала имъ кандидата жида; — »въ часъ предъидущихъ выборовъ мы не знали, что Шварцъ жидъ, а впредь жида выбирати не хочемъ!«

— **Найновѣйшимъ пророкомъ погоды** состоитъ кор. Камергеръ и капитанъ при генеральномъ штабѣ гр. Іосифъ Ледоховскій. Онъ составилъ прогностику погоды мѣсяцевъ марта и апрѣля для города Вѣны, которая была вывѣшена въ книжномъ магазинѣ Браумиллера на Graben-ѣ. Констатировано, что для марта погода была предсказана исправно, гр. Ледоховскій ошибся токмо два раза, 12. и 13. марта. Особенно посчастливилося ему тѣмъ, что на 19. марта предсказалъ критическій день, какъ это дѣйствительно послѣдовало. И пророчество для апрѣля исполняется, и именно точно послѣдовалъ дождь предсказанный на 12. апрѣля. Этотъ успѣхъ произвелъ сензацію въ кругахъ пророковъ погоды, которыми овладѣла зависть.

http://rusyns-library.org – «Русинська Библіотека - ИИФ въ Ужгородѣ» - "Библіотека Стефана Бендаса", 07.2015

— **Народности въ Балканахъ**. Теперь, когда загорѣлась война между турками и греками на балканскомъ полуостровѣ, не безинтересно будетъ вспомнути, что за народы живутъ на семъ полуостровѣ. Есть тамъ *турки*, которые нигдѣ не живутъ сплошно, а только между иными народами. Въ турецкой Европѣ насчитывается до 6 милліоновъ жителей, между ними 1,362,000 турковъ. Въ Болгаріи и восточной Румеліи между 3,000,000 жителей находится 560,000 турковъ. *Греки* живутъ въ греческомъ королевствѣ въ числѣ 2,200,000 душъ. Кромѣ греческаго королевства, греки живутъ еще въ южной Македоніи, и занимаютъ береги моря до устья Дуная, на островахъ эгейскаго моря и на берегахъ малой Азіи. Число ихъ доходитъ до 7—8 милліоновъ. — *Болгары* живутъ въ Болгарскомъ княжествѣ и въ восточной Румеліи и въ великой части Македоніи, къ западу доходятъ до Сербіи, на югѣ помѣшаны съ Албанцами, греками и турками. Въ Македоніи насчитывается до 410,000 христіанскихъ, а до 46,000 могамеданскихъ болгаръ. *Сербы* живутъ въ Сербіи до 2,300,000 душъ, въ Черной горѣ 250,000, въ Босніи и Герцеговинѣ 1,600,000; сербы, живущіе въ Турціи, составляютъ 1,340,000 душъ. *Румуны* кромѣ румынскаго королевства, живутъ на югъ отъ Дуная въ Сербіи и Болгаріи около 200,000 душъ. Найбольше румуновъ, не принадлежащихъ къ королевству, живутъ въ Австро-Угорщинѣ, но эти не принадлежатъ уже къ Балканскому полуострову. *Албанцы*. Это потомки древнихъ пеласговъ, и даже задержали ихъ рѣчь. На основаніи ихъ греко-латинскаго происхожденія Итальянцы присвоиваютъ ихъ. Криспи, итальянскій министръ происходитъ изъ Альбаніи. Число балканскихъ альбанцевъ доходитъ до $1^3/_4$ милліона, въ Италіи живетъ ихъ до 100,000. — *Цинцары* или Македоно- и Кузо- волохи находятся въ родствѣ съ румынами. Цинцарами называютъ ихъ для того, ибо вмѣсто »чинчъ« (пять) говорятъ »цинцъ«. — Насчитывается ихъ до 300,000 душъ, живутъ въ горахъ Пиндусскихъ и ведутъ пастушескую жизнь. Теперь вездѣ смѣшаны съ другими народностями. — Въ *Цареградѣ* на основаніи турецкой статистики съ г. 1885. числится 873,565. жителей; между ними 384,910 турковъ, или собственно магомеданъ, 152,740 Грековъ, 156,032 Армяна, 4377 Болгаръ, 44,361 жидъ, 819 протестантовъ, 1892 римск. католиковъ и 129,243 чужихъ подданныхъ, между ними до 50,000 греческихъ подданныхъ.

— **Его Величество** императоръ и Царь Францъ Іосифъ 25-го апрѣля, въ сопровожденіи архикнязя Оттона и другихъ достойниковъ, отправился въ Петроградъ въ гости къ русскому Царю. Уже въ Варшавѣ встрѣтили высокаго гостя достойники, высланные для привѣтствованія Его Величества, и почетная стража полка, собственникомъ котораго состоитъ Его Величество. Путешествіе Его Величества отъ границы до Петрограда было настоящимъ тріумфальнымъ шествіемъ. Въ Петроградѣ принимала Его Величество Царская пара со всѣми великими князями и государственными достойниками. Отъ желѣзнодорожной станціи до Зимняго дворца улицы были роскошно украшены, спалеры войскъ тянулись по обѣимъ сторонамъ улицъ. Оршестръ непрерывно игралъ австрійскій гимнъ, а толпы привѣтствовали дорогаго гостя неу-

http://rusyns-library.org – «Русинська Библіотека - ИИФ въ Ужгородѣ» - "Библіотека Стефана Бендаса", 07.2015

молкаемыми восклицаніями. Его Величество благоизволилъ посѣтити прежде всего вдовствующую Царицу, послѣ великихъ князей, Петропавловскій соборъ, гдѣ на гробѣ Александра III-го возложилъ прекрасный вѣнецъ, а послѣ долгое время провелъ въ кругу Царской пары. Празднества, театральныя представленія не прекращались и Его Величество вездѣ былъ предметомъ восторженныхъ овацій. По поводу посѣщенія Его Величествомъ русскаго Царя печать заговорила о полномъ согласіи между Россіей и Австро-Венгріей въ восточномъ вопросѣ.

— **Предводители критскихъ инсургентовъ.** Военные корреспонденты, которымъ удалось проникнути вглубь острова Крита, рисуютъ потрясующую картину мѣстной нищеты. Въ данное время большая часть жителей покинули свои домашніе очаги и поля стоятъ неуправленными. Съ началомъ враждебныхъ дѣйствій торговля пришла въ застой. Даже за гроши трудно достати хлѣба, такъ якъ на островѣ нѣтъ муки. Тѣмъ не меньше всѣ тѣ лишенія не мѣшаютъ островитянамъ битися. Всѣ критяне, способные носити оружіе, пошли подъ ружье. Полуголодные, майже нищіе въ будущемъ, они стойко переносятъ всѣ бѣдствія войны. Ежедневно они весело и бодро спускаются съ горъ въ долины, чтобы потѣшити свое наболѣвшее сердце перестрѣлкою съ врагами. Вечеромъ они возвращаются домой, чтобы перекусити что попало и, отдохнувши 4—5 часовъ, снова идутъ дратися. Изъ всѣхъ вождей возстанія особенное вниманіе останавливаетъ на себѣ Константинъ Маносъ, получившій образованіе въ Оксфордскомъ университетѣ. Онъ стоитъ во главѣ группы храбрецовъ, отрядъ которыхъ извѣстенъ подъ названіемъ »Священнаго легіона«. Ему всего 28 лѣтъ, но молодая жизнь его представляетъ уже цѣлый романъ. Принадлежа къ извѣстной греческой фамиліи, онъ нѣсколько лѣтъ провелъ за границею, гдѣ довершалъ свое образованіе, не считая Оксфордскаго университета, въ Липску, Берлинѣ, Гайдельбергѣ и Парижѣ; затѣмъ шесть мѣсяцевъ онъ состоялъ лекторомъ греческаго языка у австрійской императрицы въ прошломъ году; королевичъ Константинъ назначилъ его организаторомъ олимпійскихъ игръ. Молодый грекъ кромѣ того извѣстенъ яко талантливый поэтъ. Но лишь только раздался первый выстрѣлъ съ критскихъ береговъ, якъ поэтъ покинулъ свою лиру и взялъ ружье. У Маноса прекрасный конь, котораго онъ похитилъ у мусульмановъ во время битвы при Вуколіесѣ, а сѣдло завоевано нимъ при столкновеніи у Ливадіи. Якъ и всѣ его воины, Константинъ Маносъ носитъ на груди орденскіе знаки »Священнаго легіона« — бѣлый крестъ на синемъ тлѣ. У отряда имѣется свое знамя, древо котораго увѣнчано крестомъ, а самый флагъ въ нѣсколькихъ мѣстахъ пробитъ турецкими кулями. Кромѣ Маноса заслуживаютъ упоминанія еще два другіе вожди инсургентовъ: князь Эмануилъ Инсиланти и Хаджи-Михалисъ-Гіаннарисъ. Первый представляетъ типъ грека, столь-же хорошо умѣющаго носити ружье, якъ и лорнетъ туриста. Тотъ свѣтскій человѣкъ умѣетъ дратися, якъ самый воинственный изъ сфакіотовъ. Что касается Хаджи-Михалисъ-Гіаннариса, то майже уже старикъ, съ сѣдою бородою. Онъ командуетъ кидомскимъ отрядомъ и слыветъ за героя, яко ветеранъ русской и греческой службы въ кампаніяхъ 1858, 1866. и 1878. гг.

— **Исправленіе опечатки.** Въ 7. Н-рѣ »Листка« на сторонѣ 84. въ 11-ой строкѣ съ верха вмѣсто за »**свои** грѣхи«, должно читати »за **ихъ** грѣхи«.

http://rusyns-library.org – «Русинська Библіотека - ИИФ въ Ужгородѣ» - "Библіотека Стефана Бендаса", 07.2015

Нръ 8. Годъ XIII. УНГВАРЪ. 15. апрѣля 1897.

ЛИСТОКЪ.

ДУХОВНО-ЛИТЕРАТУРНЫЙ ЖУРНАЛЪ.

Страданія Господни и современное невѣріе.

II.

Лобзаніе Іуды.

Іуда! цѣлованіемъ ли предаешь Сына человѣческаго? (Лук. 22, 48).

Рѣшивши во что бы то ни стало предати Іисуса Христа смерти, Его враги неоднократно дѣлали попытку привести свое рѣшеніе въ исполненіе. Въ порывѣ запальчивой злобы, они не одинъ разъ хватали каменья, чтобы разомъ покончити съ Божественнымъ Наставникомъ. (Іоан. 8, 59; 10, 31). Но пока не пришелъ часъ Сына Божія, замыслу Его ненавистниковъ не дано осуществитися. Одного взора Спасителя достаточно было для того, чтобы ихъ нечестивыя руки отказались служити имъ въ ихъ безумномъ намѣреніи.

Величіе Сына Божія не образумило однако нечестивцевъ. Объяснивъ свое безсиліе тѣмъ, что они вели борьбу съ Іисусомъ недостаточно единодушно и настойчиво, іудейскіе первосвященники, священники, старѣйшины, книжники, фарисеи, саддукеи, иродіане рѣшили общими силами добиватися смерти Христа. Позабывъ на время свою взаимную вражду и ненависть другъ къ другу, они собрали въ домѣ первосвященника Каіафы совѣтъ, на которомъ постановили умертвити Іисуса па законномъ яко бы основаніи, — исходя изъ любви къ народу. (Іоан. 11, 47—53). Явившійся на этотъ совѣтъ Іуда Искаріотскій объявилъ злоумышленникамъ, что онъ готовъ съ своей стороны помочи имъ въ ихъ дѣлѣ, если они дадутъ ему какую-нибудь награду. Они предложили ему тридцать сребренниковъ, и съ того времени онъ искалъ удобнаго случая предати Іисуса (Матѳ. 26, 15—16). Случай этотъ представился послѣ Тайной Вечери. Іуда выдалъ своего Учителя предательскимъ поцѣлуемъ: »*Кого я поцѣлую*, сказалъ онъ первосвященническимъ слугамъ, *тотъ и есть, возьмите его! — И тотчасъ подошедши къ Іисусу, сказалъ: радуйся, Равви! и поцѣловалъ Его*“. (Матѳ. 26, 48—49).

Походъ новѣйшихъ враговъ христіанства противъ богооткровенной религіи ведется въ духѣ предательства Іуды.

Философія матеріалистическая, въ полномъ смыслѣ безбожная, свою ненависть къ христіанству объявляла открыто. Никакихъ замаскирова-

http://rusyns-library.org – «Русинська Библіотека - ИИФ въ Ужгородѣ» - "Библіотека Стефана Бендаса", 07.2015

ній она не употребляла. Она хотѣла уничтожити божественную религію столь же простымъ способомъ, какимъ хотѣли спачала умертвити Сына Божія іудеи. »Цѣль моихъ лекцій, — писалъ одинъ изъ самыхъ видныхъ и страстныхъ проповѣдниковъ матеріализма, — состоитъ въ томъ, чтобы вывести человѣчество изъ религіознаго рабства и сдѣлати людей изъ друзей Бога друзьями человѣчества, изъ вѣрующихъ — мыслителей, изъ молельщиковъ — работниковъ, изъ кандидатовъ загробной жизни — студентовъ настоящей, изъ христіанъ, которые по собственному сознанію полуживотные, полулюди — людей, полныхъ людей«. *)

Но матеріалистическая, безбожная философія не могла царствовати долго. Уничтожити христіанскую религію оказалось не такъ легко, какъ представляли себѣ поклонники матеріи. Легкомысленныя глумленія и ложь, къ которымъ они прибѣгали въ борьбѣ съ христіанствомъ, были слишкомъ плоски и отвратительны въ глазахъ сколько-нибудь честнаго и нравственнаго человѣка. Эта очевидная клевета была поставлена матеріализму на видъ, и онъ рухнулъ съ сознаніемъ своего полнаго безсилія.

Современные враги христіанства, съ гордостію называющіе себя *положительными* мыслителями, измѣнили свою тактику въ борьбѣ съ богооткровенной религіей. Будучи въ сущности тѣми же матеріалистами, поклонники »научной« философіи всячески стараются отклонити свое родство съ такъ плохо зарекомендовавшимъ себя безбожнымъ матеріализмомъ.

Позитивисты нигдѣ не говорятъ о водвореніи безбожія. Напротивъ они какъ будто признаютъ даже бытіе духовнаго міра. Религіи они также какъ будто придаютъ нѣкоторое значеніе. Они готовы даже сознатися, что »идеи«, возбуждаемыя и освящаемыя религіей, вліяютъ на поступки людей гораздо сильнѣе, нежели сознаніе, что даже »великія дѣянія философовъ были гораздо менѣе плодомъ ихъ ума, чѣмъ плодомъ необыкновеннаго религіознаго духа, руководившаго ихъ умомъ«.

Но когда мы вникнемъ въ подобныя разсужденія »положительныхъ мыслителей« глубже, тогда отъ этихъ разсужденій на насъ такъ и повѣетъ предательскимъ привѣтствіемъ Искаріота: »Радуйся, Равви!«

Признавая религіозное чувство естественною, законною, такъ сказати, духовною потребностью человѣка, »научно мыслящіе« мудрецы совершенно безразлично относятся ко всякой религіи. Они смотрятъ на »влеченіе людей къ небу« точно такъ же, какъ на влеченіе къ изящнымъ искусствамъ — къ музыкѣ, живописи и проч. Вѣра въ божественное происхожденіе христіанства, съ ихъ точки зрѣнія, является не чѣмъ инымъ, какъ »предразсудкомъ«, который »наукѣ предстоитъ уничтожити«. Христіанская религія отличается отъ другихъ религій только тѣмъ, что она является »высшею ступенью религіознаго развитія человѣчества«; поэтому изучати ее слѣдуетъ такъ же, какъ изу-

*) Фейербахъ. Лекціи о сущности религіи.

http://rusyns-library.org – «Русинська Библіотека - ИИФ въ Ужгородѣ» - "Библіотека Стефана Бендаса", 07.2015

чаютъ теперь »люди науки« всякую вообще религію — магометанство, буддизмъ и другія.

Такъ какъ всѣ религіи »раскрываются въ своей сущности благодаря открытіямъ цѣлой группы наукъ«, то на судъ этого же синклита наукъ должно быти представлено и христіанство. И вотъ подобно тому, какъ для суда надъ Спасителемъ собрались представители всѣхъ тогдашнихъ религіозныхъ и политическихъ партій, такъ теперь для суда надъ богооткровенной религіей соединяются всѣ вообще науки. Здѣсь историческая критика, раціональное изученіе Священнаго Писанія, филологія, антропологія, разные виды естественныхъ наукъ и проч., все дѣло Христа, Его ученіе, Его образъ дѣйствій въ земной жизни, Его права надъ человѣчествомъ, самыя евангельскія сказанія о Немъ судилище наукъ подвергаетъ самому строгому разбирательству.

Какъ же ведется этотъ »строго-научный«, »безпристрастный« судъ?

III.

Дерзкій вопросъ.

Что спрашиваешь Меня? Спроси слышавшихъ, что Я говорилъ имъ! (Іоан. 18, 21).

Первосвященникъ Анна, къ которому сначала привели Іисуса Христа, открылъ судъ страннымъ и совершенно неожиданнымъ вопросомъ: *Онъ спросилъ Іисуса объ ученикахъ Его и объ ученіи* (Іоан. 18. 20).

Своимъ вопросомъ первосвященникъ обличилъ сомого себя: если ему неизвѣстно было ученіе Христа и вся вообще Его дѣятельность, то за что же онъ велѣлъ взяти Іисуса и привести къ себѣ на судъ?... Ученіе Іисуса и всѣ дѣла Его не были тайной. Онъ училъ народъ и »творилъ дѣла« въ теченіе болѣе трехъ лѣтъ. Училъ Онъ не въ одномъ какомъ либо уединенномъ мѣстѣ, а вездѣ. Слушателями Его были не одни только ближайшіе ученики, но весь, можно сказати, народъ іудейскій. Если первосвященникъ желалъ узнати (въ дѣйствительности онъ отлично зналъ), *какіе плоды* приноситъ дѣятельность Іисуса, то онъ долженъ былъ обратитися и спросити народъ, слушавшій ученіе и видѣвшій дѣла Сына Божія. Поэтому-то на вопросъ Анны Христосъ отвѣтилъ ему: — »*Я говорилъ явно міру: Я всегда училъ въ синагогахъ и храмѣ, гдѣ всегда іудеи сходятся, и тайно не говорилъ ничего. Что спрашиваешь Меня? Спроси слышавшихъ, что Я говорилъ имъ; вотъ они знаютъ, что Я говорилъ имъ!*« (Іоан. 18, 21).

Безразсудствомъ и дерзостью отличается и судъ, производимый теперь надъ Христомъ »синклитомъ наукъ«. Девятнадцать столѣтій христіанская религія исповѣдуется въ мірѣ. Въ этотъ, кажется, немалый періодъ времени истина, ясно и точно возвѣщаемая Евангеліями и Посланіями Апостольскими, была засвидѣтельствована и многочислен-

http://rusyns-library.org – «Русинська Библіотека - ИИФ въ Ужгородѣ» - "Библіотека Стефана Бендаса", 07.2015

нѣйшими событіями исторіи. Великія послѣдствія ученія Господа Іисуса Христа въ исторіи человѣчества неоспоримы, по выраженію одного христіанскаго апологета, даже для упорнаго невѣра. Оно изгнало жестокость, обуздало страсти, заклеймило позоромъ самоубійство, наказало и подавило отвратительное дѣтоубійство, постыдные пороки язычества заставило укрытися въ сродный имъ мракъ. Едва ли есть такой классъ людей, который бы оно не избавило отъ удручавшихъ его бѣдствій и неправды. Оно избавило гладіатора, освободило раба, защитило плѣнника, дало уходъ больному, пріютъ сиротѣ, возвысило женщину и ореоломъ нравственной высоты окружило нѣжные годы ребенка. Въ каждой области жизни почувствовалось благодѣтельное вліяніе дѣла Христа. Считавшееся порокомъ состраданіе оно обратило въ добродѣтель. Оно бѣдность возвело отъ проклятія на степень блаженства. Оно облагородило трудъ, сдѣлавъ изъ него, презрѣнной прежде работы, почетную обязанность. Оно освятило бракъ, открыло ангельскую красоту цѣломудрія, въ которомъ отчаявались люди, и кротость, надъ которой они издѣвались. Оно создало самое понятіе благотворительности и расширило предѣлы ея обязательности отъ тѣснаго круга сосѣдства до обширной области всего человѣчества. Оно развило идею о человѣчествѣ, какъ общемъ братствѣ, идею, принятую даже тамъ, гдѣ не принято Христово благовѣстіе. По всему міру, гдѣ принято это благовѣстіе, оно очищаетъ жизнь и возвышаетъ душу всѣхъ вообще и каждаго отдѣльно.

А сколько высшихъ сверхъестественныхъ знаменій было открыто человѣчеству со времени пришествія на землю Сына Божія! Я не говорю о чудесахъ Іисуса Христа, остающихся до сихъ поръ непостижимыми въ своей величественной простотѣ, возвышенной чистотѣ, и неизреченной правдивости, налагающей на нихъ какой-то особенный отпечатокъ. Я умалчиваю о чудесахъ апостоловъ и христіанскихъ подвижниковъ, засвидѣтельствованныхъ историческими письменными памятниками. Даже наше время — время невѣрія, скептицизма — не лишено небесныхъ знаменій. Слѣпые по горячей вѣрѣ во Христа прозрѣваютъ, нѣмые говорятъ, глухіе слышатъ, хромые ходятъ, умирающіе выздоравливаютъ, подвергающіеся смертельной опасности отъ враждебныхъ силъ природы спасаются... — И все это совершается не тайно, а предъ взоромъ многочисленныхъ свидѣтелей. О чудесныхъ явленіяхъ и событіяхъ говорятъ и пишутъ самые высокіе въ умственномъ и нравственномъ отношеніи люди.

Этимъ однако не исчерпываются еще свидѣтельства въ пользу божественности христіанской религіи. Личность Іисуса Христа чудеснѣе всѣхъ чудесъ. Въ лицѣ Своемъ Онъ явилъ намъ Бога и далъ намъ въ Своей жизни доказательства Своего божественнаго посланничества. На каждомъ дѣйствіи Его лежитъ печать вѣчности. Каждое выраженіе Его дышетъ безконечною святостію и истиною.

http://rusyns-library.org – «Русинська Библіотека - ИИФ въ Ужгородѣ» - "Библіотека Стефана Бендаса", 07.2015

Величайшіе геніи человѣчества сознавали полное свое ничтожество въ сравненіи съ божественною Личностью Христа. »Его дѣло не имѣетъ себѣ подобнаго въ исторіи. Самыя образцовыя созданія людей малы и ничтожны въ сравненіи съ дѣломъ Его, самыя образцовыя творенія и умозрѣнія — непрочны и несущественны. Чѣмъ болѣе всматриваешься въ это дѣло, тѣмъ сильнѣе возрастаетъ чувство благоговѣнія и смиренія«.

Христосъ есть въ самомъ совершенномъ смыслѣ идеалъ человѣчества или, какъ выражается Томасъ Карлейль, »сумволъ вѣчнаго, безпредѣльнаго достоинства. Никто не проявлялъ такой любви, какъ Онъ, и никто не дѣлалъ такъ много истинно великаго и добраго, сколько чрезъ Библію вѣчно входитъ отъ Него въ сердце человѣка. Его свѣтлый образъ выступаетъ предъ бѣднымъ путникомъ подобно звѣздѣ во время ночи и удовлетворяетъ его внутреннюю жажду, его самыя тайныя желанія и надежды«.

И что же? На всѣ эти величественныя явленія, свидѣтельствующія о божественности и вѣчности христіанской религіи, ея враги не обращаютъ ни малѣйшаго вниманія. Они оцѣниваютъ богооткровенную религію на основаніи только своихъ ничтожныхъ »научныхъ« соображеній. Лишенные духа жизни, неспособные совсѣмъ слышати и понимати голосъ Живаго Бога, они съ поразительною дерзостью берутся за рѣшеніе вопроса: »Что такое христіанство? Какое отношеніе оно имѣетъ къ другимъ религіямъ?«

(Продолженіе слѣдуетъ.)

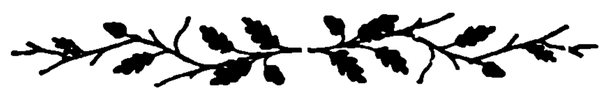

Какъ меня надули!

(Юмористическій разсказъ).

(Продолженіе).

— Милости просимъ попаужинати съ нами! — приглашала Марья Савельевна.

Все было даромъ. Возраженія, выговорки не помогли. За столомъ мнѣ попалось счастливѣйшее мѣсто возлѣ хозяйской дочери, Елены Кирилловной.

Это была, какъ я уже замѣтилъ, прелестная дѣвушка семьнадцати лѣтъ. Воспитывавшись въ одномъ изъ первостепенныхъ заграничныхъ институтовъ, она была на своей родинѣ почти незнакома, потому и не вспоминали её въ обществахъ.

Съ начала было мнѣ возлѣ нея какъ-то не ловко, разговоръ не клеился, но позже пошло все ладно, до того ладно, что къ концу паужина я былъ отъ нея безъ ума.

Увлеченію моему лишь способствовало дальшее событіе съ очаровательнымъ существомъ. Послѣ паужина Елена Кирилловна садилась за фортепьяно и съиграла нѣсколько изъ нашихъ давно забытыхъ русскихъ пѣсенъ. Она играла, какъ настоящая виртуозка; ея пальчики такъ и мелькали по клавишамъ и звуки сливались въ чудесную, милую гармонію.

http://rusyns-library.org – «Русинська Библіотека - ИИФ въ Ужгородѣ» - "Библіотека Стефана Бендаса", 07.2015

II.

Игрѣ и пѣснямъ скоро заложила конецъ Марья Савельевна, предложивъ погулять при закатѣ солнца.

— добавила она обратясь къ намъ съ вѣжливымъ поклономъ.

— Жаль! — возразилъ я рѣшительно, — мы должны отказа-

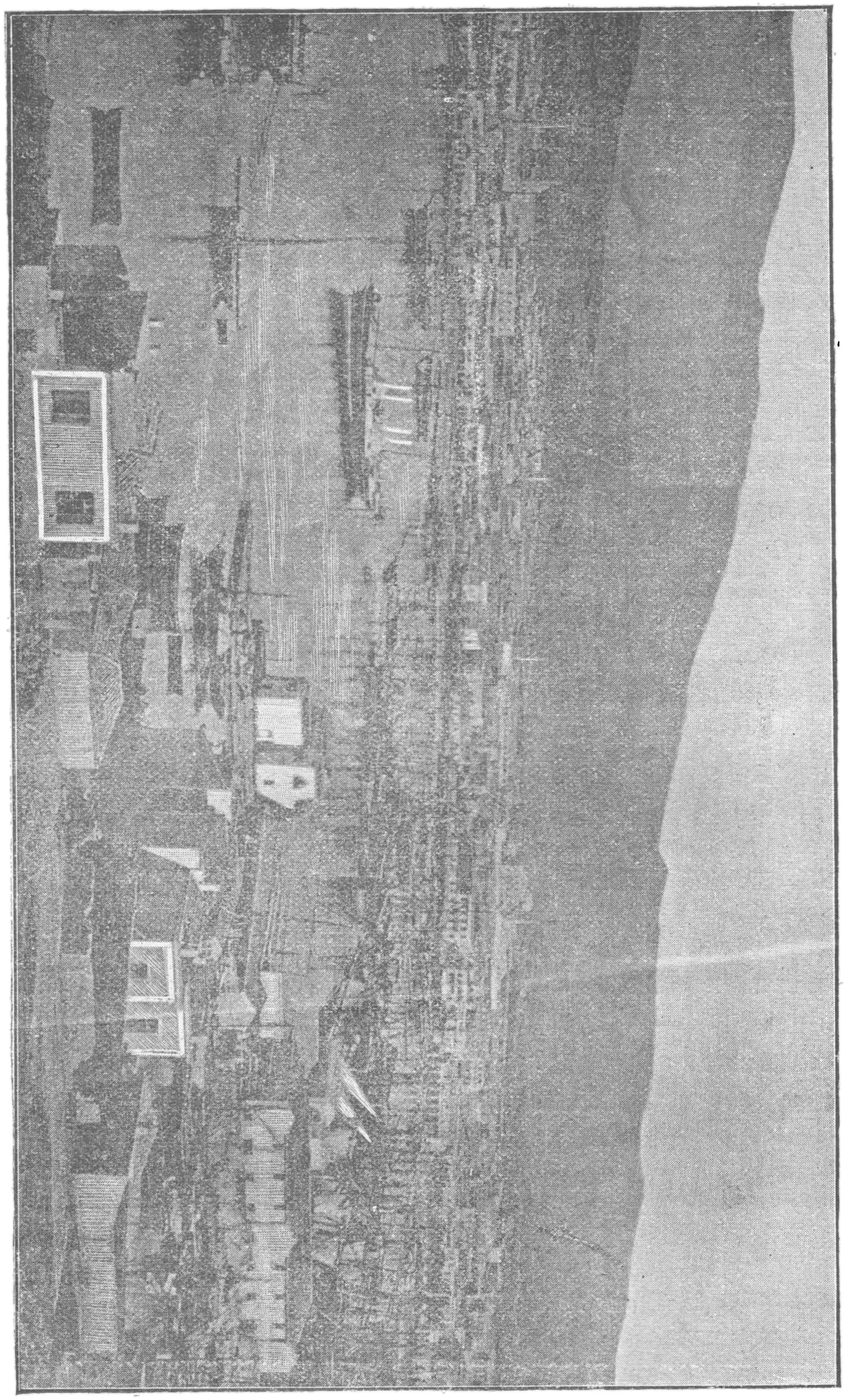

Пирей, пристань Аѳинъ.

— ... Льстимся надеждою, что и Господа не откажутъ намъ въ удовольствіи идти вмѣстѣ съ нами!

тися этого удовольствія. Намъ пора продолжати путешествіе.

— Да вы, пожалуйста, куда соб-

http://rusyns-library.org – «Русинська Библіотека - ИИФ въ Ужгородѣ» - "Библіотека Стефана Бендаса", 07.2015

ственно такъ торопитесь? — спросилъ о. Кириллъ.

— Въ Козлово — отвѣтилъ Иванъ Павловичъ.

— А запаслись-ли вы крыльями? — спросилъ съ насмѣшкою о. Кириллъ.

— Какъ-такъ?

— Очень просто! На Ондавѣ дорога вамъ пересѣчена. Мостъ послѣднимъ водопольемъ разобранъ до бревна, и такъ какъ вода до сихъ поръ еще не сбѣгла, волею-неволею вамъ приходитъ подождати гдѣ-нибудь съ день или полтора. Смѣю надѣятися, что до того времени вы погостите въ моемъ домѣ!

Не знаю удалось-ли мнѣ скрыти душевную радость, при сообщенію таковой вѣсти. Думаю того не было.

Четверть часа спустя мы уже гуляли по приходскимъ нивамъ да лугамъ, простиравшимся на одномъ изъ окружныхъ холмовъ, изъ вершины котораго виднѣлась почти вся деревня, освѣщенная исжелта алыми лучами закатящагося солнца. По извилистой дорогѣ, ведущей къ столицѣ, катилась лихая повозка, на которой мы разузнали нашего извощика.

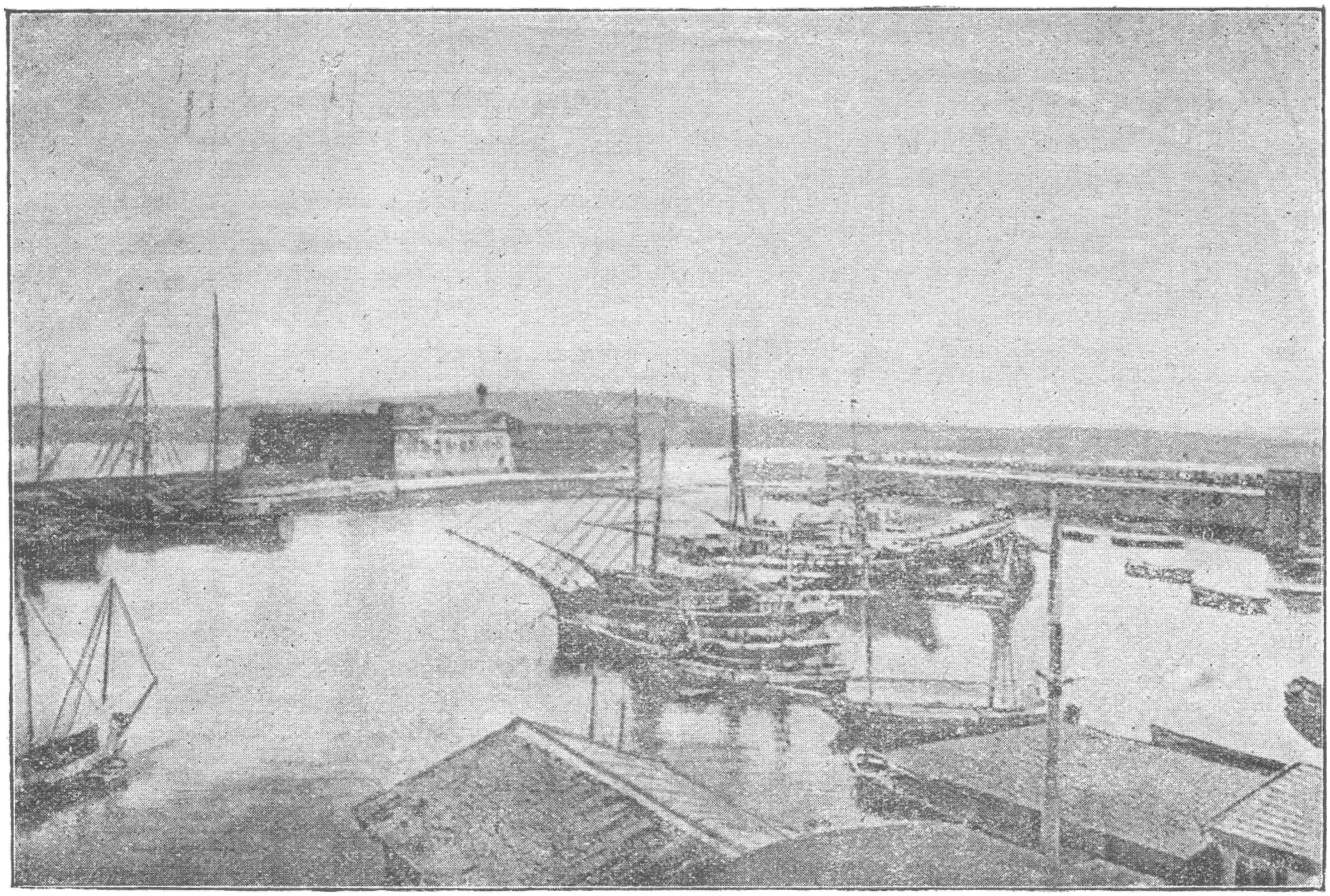

Пристань Кандіи.

При созерцаніи столь великолѣпной картины и чувствуясь возлѣ красавицы, какую я съ роду не видалъ, я невольно приходилъ въ восторгъ. Искра была заброшена и я предчуялъ огонь страсти, который потушити заблаговременно, не хватало у меня силъ. А Елена Кирилловна пока обнаруживала все больше и больше выгодныхъ ка-

http://rusyns-library.org – «Русинська Библіотека - ИИФ въ Ужгородѣ» - "Библіотека Стефана Бендаса", 07.2015

чествъ, служившихъ крѣпкими звенами въ моихъ оковахъ.

Мы воротились изъ прогулки уже почти въ потемкахъ. Въ козловской долинѣ вдругъ замолкъ всякій житейскій шумъ и начала разстилатися надъ нею ночная, мертвая тишина. Лишь вдали, у подножья горъ, заливались пастухи рѣзвымъ, веселымъ пѣньемъ. Они пѣли про любовь:

Съ найвекшой гримоты
Мало дождью бывать,
Съ найвекшой любости
Мало ся поберать!«

Послѣ ужина мы скоро разошлись отдохнути, что у меня одно и тоже было съ аномаліей. Утонувъ формально въ мягкихъ подушкахъ я передался сладкимъ мечтамъ о любви, о счастью!... Иванъ Павловичъ сначала не переставалъ подчеркивати меня за неосторожное увлеченіе, но не встрѣтивъ съ моей стороны никакого возраженія, повернулся къ стѣнѣ и скоро лишь молодецкое храпѣнье говорило объ его существованіи.

(Продолженіе слѣдуетъ).

Св. Іоаннъ Креститель.

Процвѣла́ пусты́ня во странѣ́ Іорда́на,
Сло́вно садъ небе́сный жи́знію Іоа́нна,
Не земля́ пусты́ни станови́лась со́чной,
Ни́ва се́рдца ста́ла цвѣтоно́сной по́чвой;
Сѣ́янное сѣ́мя цвѣ́ты возрасти́ло,
Что Крести́тель сѣ́ялъ Илі́йной си́лой,
Путь гото́вилъ Спа́су си́лой богогла́сья,
И наро́дъ крести́лся, нра́вомъ исправля́лся.
Го́лосы проро́ковъ вмѣ́стѣ всѣ изда́вна
Отозва́лись ра́зомъ въ го́лосѣ Іоа́нна,
Го́лосомъ Іоа́нна возвѣща́ли сно́ва
О восхо́дѣ Со́лнца, о прихо́дѣ Сло́ва;
Зовъ о Немъ проро́ковъ гро́мко раздава́лся
Изъ вѣко́въ на вѣ́ки си́лой богогла́сья,
Но Предте́ча пе́рстомъ указа́лъ на Сло́во,
Небеса́ отверзлись, ста́ло ца́рство но́во.

Не на не́бѣ звѣ́зды свѣ́томъ возсія́ли,
Не зоря́ разли́ла со́лнца о́тблескъ а́лый,
Не дуга́ сія́ла отража́ньемъ свѣ́та,
И не вся приро́да красото́й одѣ́та:
Надъ душе́внымъ ми́ромъ вотъ взошла́ денни́ца,
Се́рдце небеси́тся, ра́зумъ божестви́тся;
За денни́цей я́сной зе́млю озари́ло
Со́лнце пра́вды, Сло́во, всѣхъ свѣти́лъ Свѣти́ло;
Онъ испо́лнитъ свѣ́томъ пра́выхъ се́рдце, о́чи,
Порази́тъ лука́выхъ ра́зумъ тмо́ю но́чи,
Какъ отъ свѣ́та со́лнца угаса́ютъ звѣ́зды,
Такъ уга́снетъ му́дрость су́еты безъ вѣ́сти.

Предъ восхо́домъ Со́лнца Богосвѣ́тъ-денни́ца
Предтека́етъ свѣ́томъ, благовѣ́сть вѣсти́тся,
Воззыва́етъ ра́зомъ къ исправле́нью жи́зни,
На лука́выхъ сы́плетъ гро́зно укори́зны,
Ироду самому исправле́нья ра́ди
Про Иродіа́ду мо́лвитъ безъ поща́ды:
»Слы́ши ты держа́вный Иродъ царь Анти́па:
Жить тебѣ́ нево́льно врядъ съ жено́й Фили́ппа..«

Бо́льно оскорбле́нна тѣмъ Иродіа́да
Въ ходъ пусти́ла въ гнѣ́вѣ всѣ лука́вства а́да,
Же́нскія уло́вки, сле́зы, и моле́нья,
Царь! я ме́сти жа́жду . . . удовлетворе́нье!
Пребыва́ю въ ско́рби, сѣ́тую, доко́лѣ
Врагъ-проро́къ не бу́детъ подверже́нъ нево́лѣ.
Иродъ царь подда́лся. Богосвѣ́тъ-денни́цу
Злой женѣ́ въ уго́ду заключи́лъ въ темни́цу.

Не идутъ въ пустыню лю́ди издале́ча,
Вся она́ безъ жи́зни, какъ плѣне́нъ Предте́ча.
Восторжествова́ла зла Иродіа́да,
Но съ тѣмъ неути́хла въ се́рдцѣ ей доса́да;
Се́рдце жа́жда ме́сти су́щею гее́нной
Жжетъ и безпоко́итъ, му́читъ но́щно-де́нно;
Гибель для проро́ка замышля́етъ да́лѣ:
Онъ такъ близко въ у́захъ живъ еще́ въ подва́лѣ,
Уголь подъ нога́ми, у́голь-у́глемъ ло́же,
Отъ посты́дной жизни ужь и смерть доро́же;
И слова́ и взо́ры все ей на доса́ду:
»Пра́ведникъ страда́етъ про Иродіа́ду!...«

Царь спросилъ царицу; »Что тебя́ волну́етъ
Изъ жела́ній се́рдца? изъ житейскихъ су́етъ?
Жизнь твоя́ да бу́детъ сча́стьемъ упое́нна,
По вся дни весе́ла, сла́вой озаре́нна;

http://rusyns-library.org – «Русинська Библіотека - ИИФ въ Ужгородѣ» - "Библіотека Стефана Бендаса", 07.2015

Въ тезоименитый день мой пиръ устрóю
Для потѣхи нáшей, что живéмъ съ тобóю.«

И въ день нарочитый тезоименитый
Приглашéны гóсти, знáтны, имениты, . . .
Съ пѣснями и ликомъ пиръ пошéлъ на слáву,
Сéрдцамъ на потѣху, рáдость, и забáву.
Мéжду тѣмъ явилось нóвое явлéнье,
Взóры всѣхъ плѣнéны срáзу въ удивлéньи,
Дочь Иродіáды чаровни́ца-крáлья
Пляскою игривой всѣхъ очаровáла,
Сѣменитъ ножкáми, пролетáетъ дáлѣ,
И съ тогó кружится дивно безъ устáли,
Удаль во движéньяхъ, чáры, невидáли,
Межъ прыжкáми тóпотъ, все свобóдно, смѣло,
Съ тóпотомъ любéзно изгибáетъ тѣло, . . .
Рукоплéщутъ гóсти: »Да живéтъ Салóмья!«
Царь клянéтся дóчкѣ самъ себя́ непóмня:
»Потверждáю слóво клятвою моéю,
Вотъ проси, я всё дамъ, и непожалѣю,
Хоть бы ты просила цáрства половину,
Все испóлню тóчно, клятвы неотрину«.

Побѣжáла дóчка съ клятвеннымъ обѣтомъ
Къ мáтери лукáвой за ея́ совѣтомъ,
Возвратившись съ блюдомъ прóситъ окая́нна:
»Даждь мнѣ на семъ блюдѣ гóлову Іоáнна!«
Помрачился óбразъ Ирода блѣднѣя́,
Стáла предъ нимъ я́сной жéнская затѣя.
Что-за бéздна въ сéрдцѣ! И подýмать бóльно:
Пря́мо подъ часъ пира блюдо кровью пóлно.
Царь предъ знáтью цáрства одержи́мый стýдомъ,
Пригласивъ палáча отсылáетъ съ блюдомъ.

Ужаснýлся Иродъ, поблѣднѣ́ли люди,
Коль палáчъ достáвилъ гóлову на блюдѣ,
Не греми́тъ грозóю бóлѣ гласъ пророчій,
Но глядя́тъ отвéрзты съ укоризной óчи,
Гóлосъ замѣня́етъ взоръ окаменѣ́лый,
Въ роковóмъ томъ взóрѣ видны тѣхъ словъ [стрѣлы:
»Слы́ши ты держáвный Иродъ царь Антипа!
Жить тебѣ́ невóльно врядъ съ женóй Филиппа...«

И настáла радость въ преиспóдней ада.
Рáдуется съ áдомъ зла Иродіáда,
Поднеслá ей блюдо дóчка окая́нна
Съ плáвающей въ крóви головóй Іоáнна.
Будь довóльна вполнѣ ужь тепéрь царица,
Въ блюдѣ кровь пророка, удовлетворися!
Успокóилъ сердце пиръ кровáвой мести,
Но царица хóчетъ наругáться вмѣстѣ,
И берéтъ булáвку жéнщина жестóка,
Кóлетъ, уязвля́етъ вотъ язы́къ пророка!
Ей, ехидна пóлно!... Стáла ты въ безсильи,
Вотъ грозá во взóрѣ, что устá грозили!
Прóчто ты блѣднѣ́ешь? и дрожишь ты въ тѣлѣ?
Рýки опустила? Очи потемнѣ́ли?
Зла молвá повсюду. Неумóлкнуть люди
О твоéмъ лукáвствѣ, о твоéмъ безстýдьи! . .

Пóслѣ сихъ царь Иродъ жилъ въ Тиверіáдѣ.
Жилъ съ Иродіáдой кáжется въ отрáдѣ.
Цáрскіе чертóги пышностью сія́ли,
Но былó-ли счáстье и покóй? Едвáли!
Если бы все счáстье въ томъ былó желáньи:
Жить во внѣ́шнемъ блéскѣ, въ велелѣ́пномъ [здáньи,
Плáвать въ зóлотѣ и въ драгоцѣ́нномъ кáмнѣ,
Въ свѣ́тлой багряни́цѣ, въ златошитой ткáни:
Все былó то въ дóмѣ въ пóлномъ изоби́льи,
Тóлько пя́тна крóви все то запятнили! . . .
Видитъ Иродъ óбразъ, что невидятъ люди:
Гóлову Іоанна предъ собóй на блюдѣ,
Передъ нимъ повсюду, на дворѣ́ и въ дóмѣ,
Дéнно-нóщно ýжасъ, въ я́вѣ, въ снѣ, въ просóньѣ,
Сóбственный домъ стáлся головóй мертвéца,
Изъ окóнъ отвéрзтыхъ — изъ очéй свѣтъ льéтся
Видитъ и на нéбѣ, видитъ въ многолюдьѣ
Гóлову Іоáнна предъ собóй на блюдѣ!..

А о злой царицѣ говорили люди,
Говорили вѣ́ки о ея́ безстýдьи,
Говоритъ и ны́нѣ вѣ́чно евангéлье:
Что ехидна жила въ человѣчьемъ тѣлѣ.

Уріилъ Метеоръ.

Корреспонденція.

Отъ Кошицъ, дня 25. февр. (9. марта) 1897.

Достопочтенная Редакція! Пишу Вамъ кое-что про наше Угро-русское духовенство. Хотя этимъ духовенствомъ, съ малыми исключеніями, давно уже завладѣлъ духъ оппортунизма, всетаки на основаніи многолѣтнихъ опытовъ надо было думати, что наши священники, эти единственные вожди и просвѣтители Угро-Русскихъ, во внутренности своихъ сердецъ еще искренно любятъ свой народъ и свой родный языкъ не менѣе, какъ и свою

http://rusyns-library.org – «Русинська Библіотека - ИИФ въ Ужгородѣ» - "Библіотека Стефана Бендаса", 07.2015

восточную каѳолическую Церковь и ея тысячелѣтній русскій обрядъ. Желая быти въ этомъ отношеніи оптимистами мы полагали, что внѣшняя оболочка оппортунизма, образовавшаяся подъ гнетомъ неблагопріятныхъ внѣшнихъ обстоятельствъ и по причинѣ всеизвѣстной человѣческой слабости, никогда не будетъ въ состояніи проникнути и въ сердца и утробы нашихъ священниковъ, которые, какъ знаемъ, уже съ дѣтства прилѣпляются къ своему русскому обряду и живутъ чрезъ всю жизнь въ постоянной тѣсной связи со своимъ русскимъ народомъ. Однако нынѣ съ прискорбіемъ сердца замѣчаемъ, что мы въ своихъ оптимистическихъ предположеніяхъ горько ошиблись; ибо являются кое-гдѣ на Угорской Руси уже и такіе священники, въ сердцѣ которыхъ, судя по ихъ дѣламъ, дѣйствительно нѣтъ никакой любви къ родному русскому народу и языку, къ родной Церкви и обряду!

Какъ извѣстно, наши государственные законы, даже и новые церковно-политическіе, никогда не требовали и не требуютъ отъ насъ того, чтобы мы отрекались отъ своего русскаго языка и своей вѣры, чтобы мы per fas et nefas истребляли въ русскомъ народѣ знаніе роднаго языка и любовь къ восточной каѳ. Церкви, чтобы мы этотъ народъ насильственно выпародовляли. Слѣдовательно, по законамъ, никакое начальство, ни церковное, ни гражданское, не можетъ насъ принуждати къ тому, чтобы мы, русскіе священники, были убійцами своей вѣры, своего обряда и своего роднаго языка. А всетаки на нашей бѣдной Руси показываются уже и *такіе* священники: эти уже не — простые, обыкновенные оппортунисты, но ультра-оппортунисты, или точнѣе, враги всего Русскаго!

Такъ, на примѣръ, 2—3 года тому назадъ, нѣкоторые изъ нашихъ священниковъ, живущіе на территоріи Кошицы-Войчицы, хотѣли замѣнити нашу тысячелѣтнюю Азбуку мадьярскою Абецедою, хотѣли намъ навязати вмѣсто нашего собственнаго, удобопонятнаго шрифта — шрифтъ чужой, нелѣпый, правиламъ всякой науки противный; правда, это безсмысленное стремленіе, какъ это можно было и предвидѣти, потерпѣло заслуженную неудачу; но оно свидѣтельствуетъ, что дѣйствительно есть у насъ ультра-оппортунисты или враги всего Русскаго, враги, которые вмѣсто того, чтобы, по смыслу школьныхъ законовъ и епархіальныхъ распоряженій, тѣмъ прилежнѣе обучивали свой народъ родной русской Азбукѣ, желали истребити эту Азбуку, составляющую тысячелѣтнее сокровище, и такъ сказати, самое прочное основаніе церковно-религіозной жизни этого народа.

Не менѣе горячихъ ультра-оппортунистовъ видѣли мы и въ прошломъ году, во время празднованія тысячелѣтія Угорщины. Мы не говоримъ ничего о томъ, что наше духовенство дѣлало по этому поводу по должности; нельзя же было намъ, считающимъ Угорщину также своимъ любимымъ отечествомъ, не участвовати въ милленарныхъ торжествахъ; нельзя же было и въ церкви не совершити благодарствен-

http://rusyns-library.org – «Русинська Библіотека - ИИФ въ Ужгородѣ» - "Библіотека Стефана Бендаса", 07.2015

ное Богослуженіе; всё это было умѣстно и необходимо. Но мы не желаемъ одобряти поступокъ тѣхъ нѣкоторыхъ изъ нашихъ священниковъ, которые въ чисто-русскихъ селахъ заставляли чисто-русскихъ дѣтей пѣти въ русской Церкви при Богослуженіи мадьярскія церковныя, и даже не церковныя пѣсни (на пр. извѣстный гимнъ протестанта-поэта Kölcsey). Это уже было не только неумѣстно, но даже церковнымъ постановленіямъ противно, слѣдовательно — грѣшно и для всѣхъ безпристрастныхъ людей — соблазнительно; это знакъ отсутствія любви къ своему обряду и языку, это настоящій ультра-оппортунизмъ, знакъ извѣстнаго рода деморализаціи!

Рѣзко выдающимся знакомъ этой деморализаціи есть и тотъ фактъ, что одинъ русскій священникъ изъ Мараморошa изъявилъ въ одной мадьярской газетѣ во всеуслышаніе, что для нашего угро-русскаго народа не надо издавати никакихъ русскихъ книгъ, а надо этотъ народъ прежде всего смадьяризовати, а только послѣ, если онъ будетъ совершенно смадьяризованъ, надо его просвѣщати на мадьярскомъ языкѣ. Вотъ до какого безумія можетъ довести слѣпый ультра-оппортунизмъ!..*)

Новѣйшее доказательство распространяющейся у насъ деморализаціи есть то, что два русскіе священники также въ одной мадьярской газетѣ, дышущей черезъчуръ духомъ кальвинизма и масонства, писали вступныя статьи, одинъ — о нуждѣ основанія въ нашихъ русскихъ селахъ мадьярскихъ школъ, а другой — о нуждѣ скораго введенія въ нашей Церкви григоріанскаго календаря!!

Въ заключеніе приведу еще одинъ примѣръ. Въ одномъ мѣстечкѣ на нашей Руси недавно кальвинисты построили себѣ храмъ, который оффиціально называютъ »миссіонерскимъ храмомъ« (missió-egyház); чтобы пріобрѣсти средства для сооруженія этого храма, предводители кальвинской общины устроили концертъ и балъ. Дѣло въ томъ, что на этомъ концертѣ и балѣ, отбывшемся въ нашемъ рождественномъ постѣ, явилось нѣсколько русскихъ священниковъ, которые кромѣ порядочной платы за входъ платили еще и добровольныя таксы (felülfizetés) для »миссіонерскихъ« цѣлей кальвинской секты!!! (Дураки! — Корр.) Изъ этого и изъ высше приведенныхъ примѣровъ ясно видно, что нѣкоторые изъ нашихъ русскихъ священниковъ уже настоящіе ультра-оппортунисты, что и въ нашу среду вкрадывается извѣстнаго рода моральная порча, отъ которой каждый благоразумный и честный человѣкъ съ омерзѣніемъ отвращается.

Н. Н.

Слово въ недѣлю мѵроносицъ.

Марія же Магдалина и Марія Іосіева зрястѣ, гдѣ Его (Іисуса Христа) полагаху. (Мар. 15, 47).

Мы нынѣ творимъ память св. женъ Мѵроносицъ. Достойно св. Церковь ублажаетъ св. женъ Мѵроносицъ за ихъ постоянное усердіе къ Іисусу Христу. Марія Магдалина и Марія Іосіева непрестанно хо-

*) Что дурному по розумѣ, коли 'го не мае? — Корректоръ.

http://rusyns-library.org – «Русинська Библіотека - ИИФ въ Ужгородѣ» - "Библіотека Стефана Бендаса", 07.2015
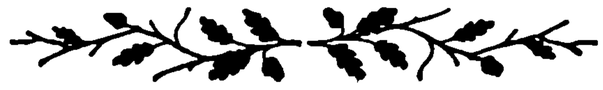
дили за Іисусомъ Христомъ, когда Онъ былъ живъ; и отъ бездыханнаго Его тѣла дотолѣ не отходили, доколѣ не было совершенно окончено Его погребеніе. Вотъ какъ всегда обнаруживается усердіе къ любимому лицу. — Слушатели христіане! Въ храмѣ Божіемъ вся жизнь Іисуса Христа повторяется и таинственно совершается: здѣсь Іисусъ Христосъ и раждается, и проповѣдуетъ, и страдаетъ, и распинается, и умираетъ, и погребается, и воскресаетъ, и возносится; того мало, — здѣсь Іисусъ Христосъ Самъ невидимо священнодѣйствуетъ и священнодѣйствуется, жертву приноситъ и въ жертву приносится, и пріемлетъ дары и раздается въ дарахъ. Не смотря однако же на то, нѣкоторые изъ христіанъ иногда уходятъ изъ храма, не дождавшися окончанія службы. Что надобно думати о такихъ христіанахъ? Что они тѣмъ обнаруживаютъ? Очевидно, что они тѣмъ обнаруживаютъ: они обнаруживаютъ свое невниманіе къ Іисусу Христу. Какъ же иначе объяснити сіе безвременное, вовсе не христіанское обыкновеніе — уходити изъ храма Божія прежде окончанія Божественной службы? Кого мы любимъ и уважаемъ: о томъ цѣлый день намъ разсказывай, мы готовы бываемъ слушати! Но ты и одного часа не хочешь послушати объ Іисусѣ Христѣ; не хочешь дослушати, какъ и чѣмъ оканчивается жизнь Его: не явное ли то невниманіе къ Нему? Да, невниманіе, и невниманіе самое обидное для Него! Ты обижаешься, когда другой, слушая твой разсказъ о чемъ нибудь, уходитъ отъ тебя, не дослушавъ его: не обидно ли Іисусу Христу, когда ты, слушая служеніе Ему, и Имъ Самимъ совершаемое, уходишь, не дождавшися конца службы? Владыкѣ дома оскорбительно, когда кто нибудь изъ гостей прежде времени уходитъ отъ него: неоскорбительно ли Іисусу Христу, когда ты безвременно уходишь отъ храма Божія, въ которомъ Онъ — полный Владыка и Господь? Такъ, слушатели, Іисусу Христу оскорбительно, когда кто изъ васъ уходитъ изъ храма Божія прежде окончанія службы. И потому — то Богъ иногда видимо наказываетъ такихъ людей. Одинъ пресвитеръ, совершая Божественную литургію, сподобился однажды видѣти по правую сторону престола свѣтоноснаго Ангела, который на хартіи записывалъ всѣхъ, кто приходилъ въ храмъ, а послѣ вымарывалъ тѣхъ изъ нихъ, которые прежде времени уходили. И что же? Тѣ несчастные, прежде времени ушедшіе изъ храма, чрезъ тринадцать дней послѣ того умерли преждевременною смертію. Въ древности христіане до того были усердны къ божественной службѣ, что надобно было напомнити имъ, чтобы они шли изъ храма: *»съ миромъ изыдемъ!«* возглашалъ тогда священнодѣйствующій, какъ и до селѣ возглашается это — *съ миромъ изыдемъ:* и тогда уже всѣ уходили съ миромъ, *о »имени Господни!«* — Будемъ и мы, стоя въ храмѣ Божіемъ, дожидатися, пока намъ скажутъ: съ миромъ изыдемъ; тогда и будемъ выходити съ миромъ: съ благословеніемъ Господнимъ! Аминь.