http://rusyns-library.org – «Русинська Библіотека - ИИФ въ Ужгородѣ» - "Библіотека Стефана Бендаса", 07.2015

ЛИСТОКЪ.

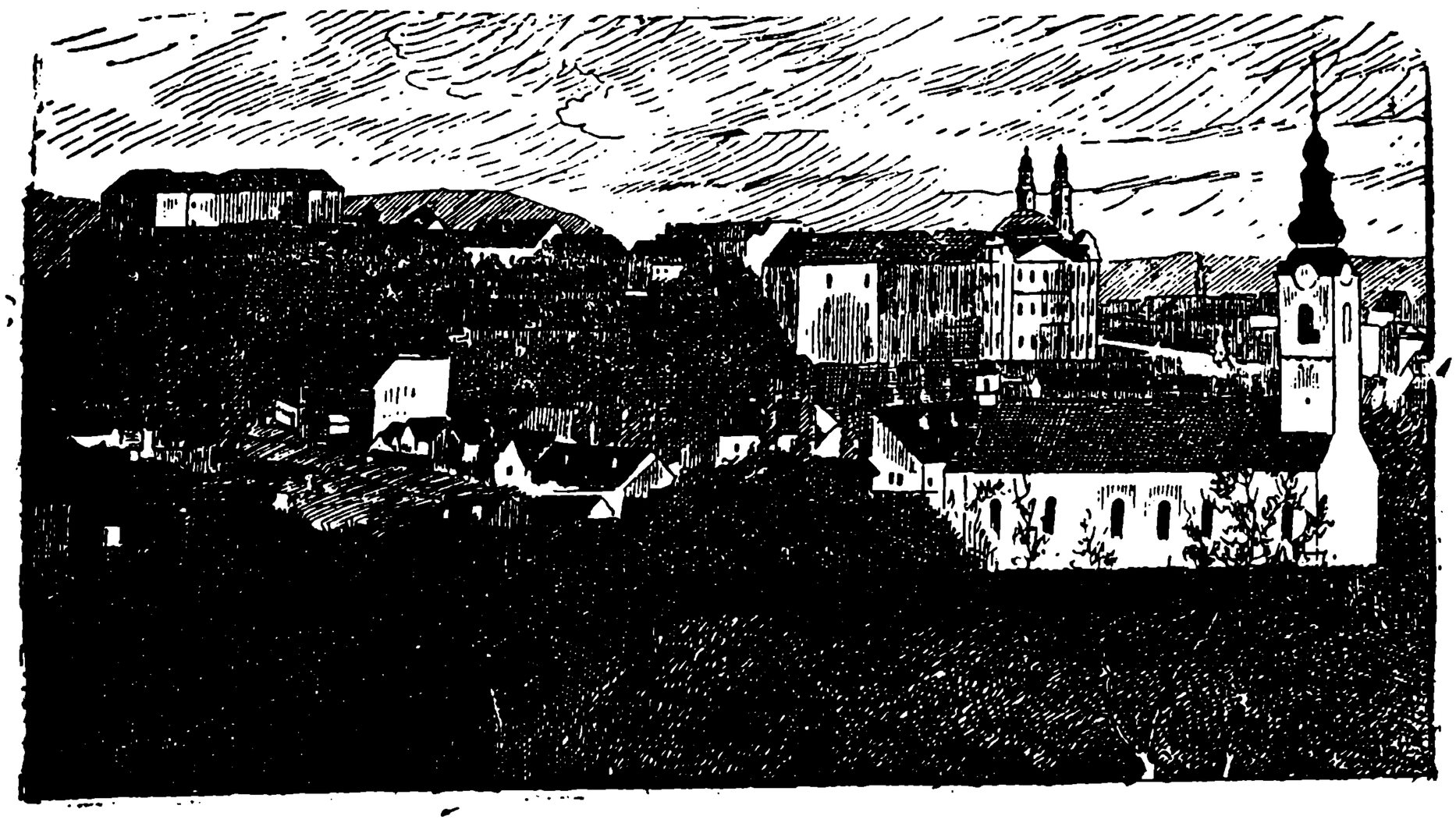

Нръ 19. Годъ VII. Унгваръ. 1. октября 1891.

Выходитъ **1-го и 15-го числа** каждаго мѣсяца
въ объемѣ одного печатнаго листа.

Подписная цѣна:
На годъ — — — — — — 4 гульд.
Съ »Додаткомъ« — — — — — 5 »
За границею съ »Додаткомъ« — — 6 »

Для сотрудниковъ и дьяко-учителей на весь годъ съ »Додаткомъ« — — — 3 гульд.
Подписку и разныя статьи адрессовати слѣдуетъ редактору въ Порошково. (Poroskó. Ungmegye.)

Отвѣтственный Редакторъ: ЕВГЕНІЙ ФЕНЦИКЪ.

Новости, смѣсь.

— **Покорнѣйше просимъ о чѣмъ скорѣйшей присылкѣ подписной цѣны; вѣдь уже окончали мы III. кварталъ.**

— **Женщины-магометанки,** по сообщенію г-жи Рейхардтъ, — это рабы въ самомъ тяжеломъ и худшемъ значеніи этого слова, безъ всякой надежды на избавленіе отъ своей участи. Отецъ имѣетъ право жизни и смерти надъ своими дочерями, со смертью отца это право наслѣдуетъ старшій братъ, со выходомъ за мужъ — мужъ, а если онъ умеръ, то сыновья располагаютъ судьбою своей матери, и другихъ женъ отца. Дѣвочки-магометанки не знаютъ никакихъ забавъ дѣтскаго возраста. Если маленькая турчанка, напримѣръ, станетъ бѣгати, кричати и смѣятися, то ее сейчасъ же остановливаютъ словами: »Какой стыдъ! Дѣвочка не должна разговаривати, пока ее не спросятъ; она должна молчати; пусть видятъ ее, а не слышатъ. Ротъ ей данъ не для того, чтобы говорити, а чтобы

Книгопечатня »КЕЛЕТЪ« въ Унгварѣ. 1891.

http://rusyns-library.org – «Русинська Библіотека - ИИФ въ Ужгородѣ» - "Библіотека Стефана Бендаса", 07.2015

ѣсти.« Такимъ образомъ дѣвочка приучается съ ранняго возраста подавляти въ себѣ всякій порывъ молодаго, здороваго веселія и развиваетъ въ себѣ покорность судьбѣ. Съ трехлѣтняго возраста ей уже внушается главное правило корана, предписывающее женщинамъ закрывати свое лице въ присутствіи мужчинъ. Однажды, — разсказываетъ госпожа Рейхардтъ, — я посѣтила двухъ магометанокъ въ Каирѣ, *принадлежащихъ къ хорошему кругу*. Мы сидѣли и очень мило разговаривали, какъ вдругъ послышалося легкое гм! гм! за дверью. Моментально мои двѣ собесѣдницы вскочили со своихъ мѣстъ, и такъ какъ вблизи не было покрывала, то онѣ бросились на полъ и одна изъ нихъ засунула голову подъ диванъ, а другая подъ орѣховый комодъ, близко. Въ комнату вошелъ очень приличный молодой человѣкъ, произнесъ мнѣ привѣтствіе, во время котораго онъ старательно избѣгалъ смотрѣти въ сторону дивана и комода, и затѣмъ, поклонившись вышелъ. Тогда мои собесѣдницы поднялись съ пола и объяснили мнѣ, что это былъ братъ ихъ мужа; поэтому онѣ и должны были спрятати свои лица. Вообще ни одинъ магометанинъ не войдетъ въ комнату, не предупредивъ о своемъ приближеніи находящихся тамъ женщинъ. Одинъ старый водоносъ въ Каирѣ, разнося воду по домамъ постоянно кричалъ: »Берегитесь!« »Вниманіе!« Когда я спросила его, зачѣмъ онъ кричитъ эти слова на каждой ступенькѣ лѣстницъ, по которымъ онъ доставляетъ воду въ верхніе этажи, то онъ мнѣ отвѣтилъ: »А вдругъ, если я не закричу своего предупрежденія, мнѣ попадется на лѣстницѣ какая-нибудь женщина съ незакрытымъ лицомъ! Ужъ однимъ тѣмъ, что я посмотрю на нее, я совершу великій грѣхъ.« Всякій послѣдователь Магомета имѣетъ право имѣти четырехъ женъ и столько наложницъ, сколько онъ можетъ купити и содержати. Если жены его станутъ ссоритися, то онъ имѣетъ право выгнати изъ дома ту жену, которая ему надоѣла. Если онъ ей скажетъ: »ты изгоняешься!« — то разводъ совершенъ, и бывшая жена должна закрытися покрываломъ и уйти изъ дома своего мужа. Но если мужу легко устроити разводъ, то женѣ получити его довольно трудно; ей приходится пускатися въ разныя хитрости, чтобы заставити своего мужа произнести фразу изгоняющую, и дающую ей право покинути домъ мужа. Но если женщина, выходя замужъ, мѣняетъ свое прежнее общественное положеніе на низшее, то роли нѣсколько мѣняются. Только тогда женщина перестаетъ въ нѣкоторомъ отношеніи быти рабою и не находится въ такой зависимости отъ своего мужа. Она становится господиномъ, а мужъ отступаетъ на задній планъ, такъ какъ онъ не имѣетъ права распоряжатися ни ея невольниками, и даже не можетъ входити въ ея покои (terem), безъ ея приглашенія. Вообще, впрочемъ женщины привиллегированнаго класса, обладающія хорошимъ приданымъ (hozomány), пользуются этимъ своимъ преимуществомъ надъ мужьями и даютъ таки имъ чувствовати не разъ свое иго, какъ бы отплачивая за тѣ униженія рабства, которыя приходится выносити большинству женщинъ въ странѣ ислама.

— **Католицизмъ въ Индіи.** По свидѣніямъ собраннымъ въ »Annales de la propagation de la foi« число католиковъ въ Индіи возростало изъ года въ годъ и за послѣднее время

http://rusyns-library.org – «Русинська Библіотека - ИИФ въ Ужгородѣ» - "Библіотека Стефана Бендаса", 07.2015

достигло громадной цифры. Въ 1880. году послѣдователей католической церкви насчитывалось здѣсь до 475,000. Изъ нихъ половина проживала въ Португальской колоніи Гоа. Въ 1890. году число индійцевъ католиковъ опредѣлялось, по оффиціальнымъ даннымъ уже въ 1,701,337 мужчинъ и женщинъ, изъ которыхъ 470,000 проживало въ Гоа, около полмилліона въ французской колоніи Пондишери, — 335,000 въ Малабарѣ и 220,000 на островѣ Цейлонѣ. Такъ какъ численность народонаселенія Индіи простирается до 257. милліоновъ чел., то въ настоящее время на 150 туземныхъ жителей приходится въ Индіи одинъ католикъ, что свидѣтельствуетъ о замѣчательныхъ успѣхахъ, достигнутыхъ тамъ, въ сравнительно короткое время дѣятельностью католическихъ миссіонеровъ. Соотвѣтственно приросту туземнаго католическаго населенія увеличилось и число католическихъ епископскихъ каѳедръ, которыхъ насчитываютъ теперь до 26. Католическихъ миссій въ Индіи — 645, на средства которыхъ существуетъ 2,200 школъ, обучивающихъ до 100,000 дѣтей.

— **Недавно явился на Загребской хорватской выставкѣ французскій консулъ изъ Рѣки** (Fiume). Консула скоро узнали гости и оркестръ началъ играти марсельезу среди громкихъ рукоплесканій народа и восклицановъ: »Vive la France!« »Vive les amis des nos fréres les Russes!« Консулъ благодарилъ поклонами и отвѣчалъ: »Vive la Croatie!« и »Zivila Hrvatska!« а затѣмъ подавалъ руку окружающимъ его Хорватамъ и добавилъ: »Вы дѣльный любезный народъ.« »Zivila Hrvatska!« Когда консулъ, по осмотреніи выставки удалялся, толпа опять громко восклицала: »Vive la France!«

— **Паломничество въ Римъ** въ нынѣшнее время достигаетъ большихъ размѣровъ. Въ Римѣ однако съ самою большею предупредительностію принимаютъ французскихъ паломниковъ (zarándok). Большая часть сихъ паломниковъ принадлежитъ къ рабочему классу; для нихъ уготовлены мѣста въ Ватиканѣ и въ больницѣ св. Марты, близь собора св. Петра. Дворъ Бельведра въ Ватиканѣ преобразованъ въ огромную трапезную и уставленъ столами, за которыми могутъ размѣститися 2,000 человѣкъ. Для помѣщенія паломниковъ приспособленъ еще дворецъ (палата) Sant' Ufficio и зданіе ватиканской семинаріи. Особый комитетъ, составившійся для спеціальнаго завѣдыванія всѣмъ, касающимся паломниковъ, нанялъ, кромѣ того, цѣлыя отдѣленія въ различныхъ приватныхъ домахъ, такъ что вообще паломники будутъ имѣти удобныя помѣщенія. Комитетъ вошелъ въ соглашеніе съ содержателями наемныхъ экипажей, дабы пользованіе ими было предоставлено паломникамъ по уменьшенной цѣнѣ. Вообще все устроено такъ, что по крайней мѣрѣ, съ стороны Ватикана они встрѣтятъ самый теплый пріемъ. Его Святѣйшество Левъ XIII. будетъ принимати паломниковъ въ большей залѣ, что находится надъ входнымъ притворомъ собора св. Петра. По этому случаю Его Святѣйшество произнесетъ предъ ними рѣчь о трудѣ. Паломники на другій день будутъ присутствовати за обѣдней, которую будетъ служити папа. Каждый изъ паломниковъ получитъ копію съ энциклики, касательно соціальнаго вопроса и по серебряной медали, въ память совершеннаго паломничества. Въ присутствіи паломни-

http://rusyns-library.org – «Русинська Библіотека - ИИФ въ Ужгородѣ» - "Библіотека Стефана Бендаса", 07.2015

ковъ будетъ произведена закладка церкви св. Іоакима, которая будетъ построена на деньги, собранныя по подпискѣ въ Франціи, а затѣмъ этотъ храмъ будетъ подаренъ папѣ, по случаю дня его юбилея въ санѣ епископа, который будетъ праздноватися въ будущемъ году. — Замѣчательно, что паломниковъ изъ Венгріи въ Анконѣ высвистали.

— **Въ часъ путешествія Его Величества по Чехіи** въ Розенталъ (одна станція предъ Либерцемъ) подъ мостомъ, нѣсколько шаговъ отъ дворца, эксплодовали двѣ бомбы, наполненныя динамитомъ. Нѣкоторыя газеты, по причинѣ, что Его Величество имѣлъ ѣхати тѣмъ мостомъ, видятъ въ сей эксплозіи аттентатъ на священную особу монарха. Если это дѣйствительно былъ аттентатъ, то мы имѣемъ причину отъ всей души благодарити Бога, что сохранилъ намъ нашего царя цѣла и невредима; имѣемъ причину радоватися, что Господь явилъ милость помазаннику своему, и ввѣреннымъ скиптру его народамъ.

— **Тлѣнные останки** недавно скоропостижно упокоившагося въ Новороссійскѣ протоіерея *Іоанна Гр. Наумовича* на дняхъ перевезены въ Кіевъ и съ большею торжественностію погребены въ исторической Аскольдовой могилѣ. Почти всѣ русскіе журналы и газеты посвятили сему печальному торжеству сочувственныя статьи.

† **Иванъ Александровичъ Гончаровъ,** русскій писатель-романистъ скончался, 15. сентября въ Петроградѣ на 80. году жизни.

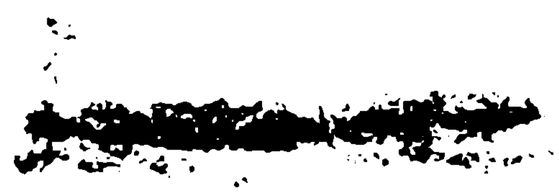

Литература.

— Появился: »**Малый Катихизисъ,** или наука православно-христіанская сокращенная«. (Восьмое изданіе по Куткову катихизису). Въ Унгварѣ, въ книгопечатнѣ »Келетъ« 1891. Цѣна 10 крейцаровъ. — Пока появится большій Катихизисъ, вручаемъ, чтобы сей меньшій пріобрѣли всѣ наши вѣрные для своихъ дѣтей. Получити можно его у О. Димитрія Гебея въ Унгварѣ.

— На дняхъ оставили печатню двѣ *„Литургики“*, одна составленная Дромъ Александромъ Микитою, другая Эмиліемъ Меллешомъ, обѣ на мадярскомъ языкѣ. Въ обоихъ книгахъ съ знаніемъ объясняется нашъ восточный обрядъ. Жаль только, что онѣ не могутъ быти полезными всѣмъ нашимъ жителямъ, такъ какъ большая часть ихъ ($^{9}/_{10}$) и не понимаетъ по мадярски.

— На дняхъ оставилъ печатню шематисмъ епархіи Мукачевской, составленный на 1891. годъ.

http://rusyns-library.org – «Русинська Библіотека - ИИФ въ Ужгородѣ» - "Библіотека Стефана Бендаса", 07.2015

Нръ 19. Годъ VII. Унгваръ. 1. октября 1891.

ЛИСТОКЪ.

ДУХОВНО-ЛИТЕРАТУРНЫЙ ЖУРНАЛЪ.

Провиціальный греко-кат. синодъ во Львовѣ.

ТАКОНЕЦЪ собрался гр. кат. синодъ во Львовѣ. Предсѣдателемъ синода состоитъ Его Высокопреосвященство, Сильвестръ Сембратовичъ, митрополитъ Галицкій; участвуютъ въ немъ: Преосвященные Юліанъ Пелешъ, епископъ перемышльскій и Юліанъ Куиловскій, епископъ станиславскій, каноники всѣхъ трехъ епархій нѣсколько на синодъ епископами наименованныхъ, а не духовенствомъ избранныхъ священниковъ и единственный мірскій человѣкъ, Исидоръ Шираневичъ, особенно заслужившійся около галицкой русской церкви. Въ качествѣ делегета Его Святѣйшества дѣйствуетъ монсиньоръ Чьяска, архіепископъ in portibus infidelium. Синодъ открытъ 15. (27.) сентября.

Не смотря на то, что всѣ дѣйствія синода должны соблюдатися во строгой тайнѣ (на это поклялись всѣ члены синода), газеты однако приносятъ о синодѣ кое-какія вѣсти. Такъ изъ газетъ узнаемъ, что участвующіе въ синодѣ члены не имѣютъ рѣшающаго голоса. Это кажется достаточно страннымъ; въ такомъ случаѣ для чего созывати синодъ? Авось лишь для того, чтобы показати предъ міромъ, будто галицкая греко-кат. церковь сама желаетъ олатинизитися и будто не латинизируютъ ее свыше? Узнаемъ далѣе, что синоду предложенъ проектъ, чтобы вчислити во число святыхъ галицкой церкви Игнатія Лоіолу, Арбуэса, и Торквемаду. Опять непонятно, для чего такими непопулярными проектами колебати довѣріе галицкой братіи и приводити въ искушеніе ея привязанность къ уніи! Говорится далѣе, что тронутъ и вопросъ целибата, хотя очень не смѣло. Именно вопросъ поставленъ такъ: »Считаетъ-ли синодъ полезнымъ, чтобы епископы вліяли на подчиненное себѣ духовенство, дабы духовные кандидаты въ чѣмъ большемъ числѣ рукополагались безженно?« Конечно, это не смѣлая форма; но вѣдь нужно знати, что гору не переколешь однимъ махомъ. Носятся слухи и о скороченіи богослуженія, введеніи новаго календаря и проч. — Вообще недовольствіе и раздраженіе низшаго духовенства уже по первыхъ дняхъ коммиссійныхъ засѣданій дошло до того, что носятся слухи, будто синодъ раньше будетъ распущенъ, чѣмъ первоначально было вознамѣрено.

До какой степени доходитъ раздраженіе духовенства, явствуетъ

http://rusyns-library.org – «Русинська Библіотека - ИИФ въ Ужгородѣ» - "Библіотека Стефана Бендаса", 07.2015

изъ того, что уже на первомъ засѣданіи проуказалися нѣкоторыя драстическія явленія. Такъ на вопросъ монсиньора Чьяски: нѣтъ-ли между членами синода такого, котораго бы слѣдовало исключити изъ синода, соотвѣтно предписаніямъ кат. церкви? Одинъ бѣдный сельскій священникъ отвѣчалъ: слѣдуетъ исключити епископа Куиловскаго, такъ какъ онъ сначала былъ войсковымъ человѣкомъ, проливалъ кровь въ польскомъ возстаніи и былъ рукоположенъ въ Парижѣ, гдѣ не знали о семъ иррегуларитетѣ. По газетнымъ толкамъ галицко-русское духовенство съ самоотверженіемъ и достоинствомъ защищаетъ права своей церкви; но что за польза, если оно на синодѣ не имѣетъ рѣшающаго голоса!

Съ своей стороны, мы опасаемся, что на настоящемъ синодѣ будутъ накинены галицкорусской, греко-уніатской церкви такія постановленія, которыя не соотвѣтствуютъ восточному обряду и дисциплинѣ. Опасаемся для того, ибо точно такъ было сдѣлано и на соборѣ Замойскомъ. И, хотя мы не принадлежимъ въ кругъ галицкой митрополіи, такія постановленія могутъ пагубоносно отразитися и на насъ, такъ какъ мы живемъ въ непосредственномъ сосѣдствѣ.

О всенощномъ бдѣніи.

(Продолженіе)

Вечерня.

Въ часъ пѣнія »Господи воззвахъ« діаконъ или священникъ кадитъ всю церковь, и зажигается полѵкандило, т. е. многосвѣщникъ. Зажиганіе свѣчъ представляетъ, что ветхозавѣтная церковь получила великолѣпіе въ своемъ богослуженіи чрезъ законъ Моѵсеевъ. Тутъ должно представити предъ духовными очами нашими все устройство ветхозавѣтнаго богослуженія, именно: скинія, ковчегъ завѣта, сготовленный изъ акаціи и обложенный золотомъ, съ золотою крышею, съ изображеніемъ херувимовъ; семисвѣщникъ изъ чистаго золота; столъ для предложенія хлѣбовъ и жертвенникъ для куренія ѳѵміама. И въ самомъ дѣлѣ кадило на »Господи воззвахъ« и представляетъ ветхозавѣтныя вечернія жертвы, при которыхъ сожигался ѳѵміамъ. Впрочемъ каждение есть видимымъ знакомъ того, что, какъ дымъ ѳѵміама восходитъ въ верхъ, подобно и молитвы наши восходятъ ко Господу.

На ветхозавѣтные стихи отвѣчаетъ церковь новозавѣтная стихирами. Стихиры составленны по большей части св. отцами: св. Іоанномъ Дамаскиномъ, Космою Маюмскимъ, Андреемъ Критскимъ и проч.; въ нихъ объясняется сущность праздника. Это отвѣтъ новозавѣтныхъ благополучныхъ людей, находящихся подъ сѣнію Божіей благодати, на душевные вопли и

http://rusyns-library.org – «Русинська Библіотека - ИИФ въ Ужгородѣ» - "Библіотека Стефана Бендаса", 07.2015

стоны ветхозавѣтнаго человѣка, жившаго подъ закономъ.

По окончаніи ветхозавѣтныхъ стиховъ съ новозавѣтными стихирами, ликъ возглашаетъ: „Слава Отцу и Сыну и св. Духу", послѣ чего слѣдуетъ стихира въ честь празднуемаго Святаго, — или ко »Славѣ« присовокупляется: »И нынѣ и присно и во вѣки вѣковъ« и поются стихиры объясняющія сущность праздника; въ воскресные же дни непремѣнно догматы, въ которыхъ представляются истинны о воплощеніи Сына Божія, и воспѣвается Богородица, какъ главная виновница вочеловѣченія Христова.

Но для чего поются пѣсни о воплощеніи Сына Божія въ богослуженіи вечернемъ, представляющемъ ветхій завѣтъ? Это дѣлается для того, ибо въ ветхозавѣтныхъ писаніяхъ и пророчествахъ не одно обрѣтается мѣсто, говорящее о воплощеніи Сына Божія! Пророки на многихъ мѣстахъ предсказали обстоятельства вочеловѣченія Христова. И такъ, когда на вечерни поются пѣсни относящіяся къ новому завѣту, то симъ именно и приводятся присутствующимъ на память тѣ пророчества.

Въ часъ пѣнія »Слава и нынѣ«, священникъ выходитъ чрезъ сѣверныя двери на амвонъ; идетъ онъ спереди съ опущенною ризою, ему предшествуетъ діаконъ съ кадиломъ, и ставъ предъ св. дверьми, творитъ кадильницею крестное знаменіе и возглашаетъ: »Премудрость прости!« и отворяются царскія двери.

Выходъ священника на амвонъ, представляетъ тѣ ветхозавѣтныя пророчества, во которыхъ говорится о пришествіи Сына Божія на землю. Священникъ идетъ съ опущенною ризою, ибо Сынъ Божій явился на землѣ въ смиреніи; ему предшествуетъ діаконъ, ибо прежде явленія Христова на землѣ, явился предтеча; при словахъ »Премудрость прости!« отворяются царскія двери, ибо Христосъ пришествіемъ своимъ на землю отверзъ намъ двери царствія небеснаго. Словами »Премудрость прости!« воззываются присутствующіе, чтобы были внимательны, чтобы стояли просто, ибо слѣдуетъ пѣснь въ честь Сына Божія: »Свѣте тихій«.

(Продолженіе слѣдуетъ.)

Краткія сказанія изъ житія нѣкоторыхъ святыхъ, припадающихъ отъ 1—15. октября.

8. окт. Св. преподобная Пелагея была сначала директриссою плясуній въ Антіохіи и развратною женщиною. Обратилъ ее къ покаянію и христіанской вѣрѣ св. епископъ Ноинъ, обратившій ко Христу 30,000 Арабовъ. Однажды, когда св. епископъ поучалъ народъ во храмѣ, говоря о будущемъ судѣ и воздаяніи, случилось, что вошла въ храмъ Пелагея. Поученіе такъ подѣйствовало на нее, что она поражена была страхомъ Божіимъ и никакъ не могла удержатися отъ слезъ. Она пришла къ св. Ноину, упала къ ногамъ его и слезно просила крестити ее, называя себя моремъ грѣховъ и бездной нечестія. Епископъ Ноинъ, видя полное раскаяніе грѣшницы, крестилъ ее,

http://rusyns-library.org – «Русинська Библіотека - ИИФ въ Ужгородѣ» - "Библіотека Стефана Бендаса", 07.2015

Чрезъ два дня послѣ крещенія діаволъ явился св. Пелагеи ночью и разбудилъ ее, говоря: «Не я ли тебя такъ обогатилъ? Въ чемъ же ты оскорблена мною? прошу тебя, не дѣлай меня посмѣшищемъ христіанъ»; но святая сотворила молитву съ крестнымъ знаменіемъ, и діаволъ исчезъ и уже не являлся болѣе. Затѣмъ св. Пелагея отдала все свое имущество св. Ноину, въ полное распоряженіе. Онъ приказалъ раздати имущество бѣднымъ, сказавъ при этомъ: «Пусть будетъ расточенно умно собранное худо». Св. Пелагея одѣлась въ власяницу и подрясникъ св. Ноина, удалилась въ Іерусалимъ и съ мужескимъ именемъ Пелагія подвизалась въ затворѣ, гдѣ и скончалась въ 457. г.

Св. Таисія жила въ Египтѣ. Воспитанная матерью, которая была дурнаго поведенія, она съ юныхъ лѣтъ предалась развратной жизни. Такъ какъ Таисія обладала великою красотою, то изъ-за нея многіе богатые люди разорились, пылкіе юноши нерѣдко лишали себя жизни и разстроилось множество счастливыхъ семействъ. — Господь возвратилъ Таисію отъ грѣховной жизни на путь спасенія. Услышавъ о ней св. старецъ Пафнутій, который обратилъ многихъ грѣшниковъ ко спасенію, нарядился въ одежду свѣтскаго человѣка и просилъ ее назначити свиданіе въ такомъ мѣстѣ, гдѣ бы не только люди, но и Самъ Богъ не увидѣлъ ихъ. Таисія съ улыбкою отвѣчала, что это невозможно, такъ какъ Богъ вездѣсущъ. Тогда св. Пафнутій, увидя, что еще не заглушенна въ ней мысль о Богѣ, представилъ ей всю тяжесть ея грѣховъ и того отвѣта, который она должна дати Богу за обольщенныхъ и погубленныхъ ею людей. Слова святаго такъ тронули грѣшницу, что она собрала всѣ сокровища свои, накопленныя путемъ разврата, и сожгла на городской площади. Послѣ того св. старецъ свелъ ее въ монастырь, гдѣ она три года провела въ затворѣ. »Съ той минуты, какъ вошла я въ келлію, всѣ грѣхи мои были предъ моими очами, и я обливалась слезами, смотря на нихъ», говорила о себѣ Таисія передъ смертію. «За это-то милосердый Господь и помиловалъ тебя, а не за строгость заключенія твоего», отвѣчалъ ей св. Пафнутій. Жила св. Таисія въ 4 вѣкѣ.

9. окт. Св. апостолъ Іаковъ Алфеевъ, изъ 70 апостоловъ, былъ сынъ Алѳея или Левія мытаря (сборщика податей) и братъ евангелиста Матѳея. Онъ проповѣдывалъ въ Іудеѣ, Едессѣ и въ Газѣ. Въ Египетскомъ городѣ Острацитѣ умеръ, распятый на крестѣ. Онъ обратилъ очень многихъ ко Христу, за что именовали его обращенные имъ «сѣменемъ Божественнымъ».

Св. препод. Андроникъ и супруга его св. Аѳанасія жили въ 5 вѣкѣ въ Антіохіи. Св. Андроникъ былъ ремесленникъ. По своему благочестію, все, имѣвшесся у нихъ богатство, они, раздѣлили на 3 части, и одну изъ сихъ частей роздали бѣднымъ, другую пожертвовали въ церковь, а третью оставили для самихъ себя. Они имѣли двоихъ дѣтей, сына и дочь. Послѣ рожденія дочери рѣшились посвятити свою жизнь на служеніе Богу и бѣднымъ и больнымъ и не

http://rusyns-library.org – «Русинська Библіотека - ИИФ въ Ужгородѣ» - "Библіотека Стефана Бендаса", 07.2015

жити болѣе, какъ мужу съ женою, а какъ брату съ сестрою. Богъ видя, что Андроникъ и Аѳанасія такъ ревнуютъ объ угожденіи Ему, восхотѣлъ, чтобы они совершенно оставили все земное, и лишилъ ихъ дѣтей. Горько плакали они о дѣтяхъ, особенно же Аѳанасія, но покорились волѣ Божіей. Аѳанасія просила мужа отпустити ее въ монастырь. Тогда оба они отправилися въ Іерусалимъ на поклоненіе св. мѣстамъ и, дошедъ до Александріи, Андроникъ поступилъ въ одинъ изъ здѣшнихъ скитовъ, а Аѳанасію помѣстилъ въ женскомъ Тавеннисіотскомъ монастырѣ. Чрезъ 12. лѣтъ подвижнической жизни, св. Андроникъ отправился снова въ Іерусалимъ. На дорогѣ встрѣтилъ онъ инока, назвавшагося Аѳанасіемъ, Аѳанасій пошелъ съ нимъ вмѣстѣ, но съ условіемъ, идти молча,—не говорити ни слова. Такъ обошли они всѣ святыя мѣста и поселились въ одной келліи. Здѣсь подвизадися съ безмолвіемъ 12. лѣтъ. Аѳанасій скончался прежде Андроника, оставивъ послѣ себя письмо, гдѣ сказанно было, что онъ не Аѳанасій, а Аѳанасія жена Андроника. Вскорѣ послѣ смерти Аѳанасіи скончался и Андроникъ. Оба они были погребенны вмѣстѣ.

10. Окт. Свв. муч. Евлампій и Евлампія были между собою братъ и сестра. Жили они въ г. Никомидіи при импер. Максиміанѣ, въ 4 вѣкѣ. Когда на городскихъ воротахъ былъ вывѣшенъ указъ о преслѣдованіи христіанъ, то Евлампій сталъ смѣятися надъ такимъ распоряженіемъ царя, которымъ вооружаются не противъ враговъ отечества, а противъ неповинныхъ и полезныхъ подданныхъ. Его схватили и привели на судъ. Судья, увидя молодость Евлампія, началъ ласками и обѣщаніями почестей склоняти его къ отреченію отъ Христа. Затѣмъ, встрѣтивъ отказъ, приказалъ мучити. Его такъ истерзали, что все тѣло представлялось какъ бы одною сплошною язвою, и послѣ сего положили на раскаленную огнемъ постель. Но Господь хранилъ святаго, онъ всталъ съ одра совершенно здоровымъ. Услышавъ о мученіяхъ брата, Евлампія прибѣжала на мѣсто мученія и громко сказала ему: »Зачѣмъ же ты не извѣстилъ меня, чтобы и я съ самаго начала могла терпѣти съ тобою мученія? Не вмѣстѣ-ли мы воспитанны и не въ одного-ли Бога научены вѣровати?« Святую начали бити по лицу такъ, что совсѣмъ обезобразили его. Св. же Евлампій укрѣплялъ сестру словами Христа: »Не убойся, сестра, отъ убивающихъ тѣло, а души не могущихъ убити«. Наконецъ бросили было ихъ обоихъ въ разожженную печь, но пламя въ ней охладилось; и Евлампію усѣкли мечемъ, а Евлампій прежде усѣченія скончался. Видя чудеса во время мученія свв. Евлампія и Евлампіи, многіе увѣровали во Христа.

11. Окт. Св. ап. Филиппъ — не одно лице съ ап. Филипомъ, которому празднуется 14-ноября. Это не изъ 12, а изъ 70 апостоловъ. Родомъ онъ изъ Палестинской Кесаріи, былъ женатъ и имѣлъ 4-хъ дочерей. Сначала онъ былъ поставленъ въ діакона, когда свв. апостолы избрали изъ среды себя семерыхъ такихъ лицъ, которыя завѣдывали

http://rusyns-library.org – «Русинська Библіотека - ИИФ въ Ужгородѣ» - "Библіотека Стефана Бендаса", 07.2015

бы приношеніями вѣрующихъ и заботились о вдовицахъ, сиротахъ и убогихъ, и назвали ихъ діаконами. Св. Филиппъ, проповѣдуя въ Самаріи, чудесами своими обратилъ волхва Симона, который своими волхвованіями изумлялъ народъ Самарійскій. Онъ крестилъ пріѣзжавшаго въ Іерусалимъ на поклоненіе евнуха, вельможу царицы эѳіопской, когда, по

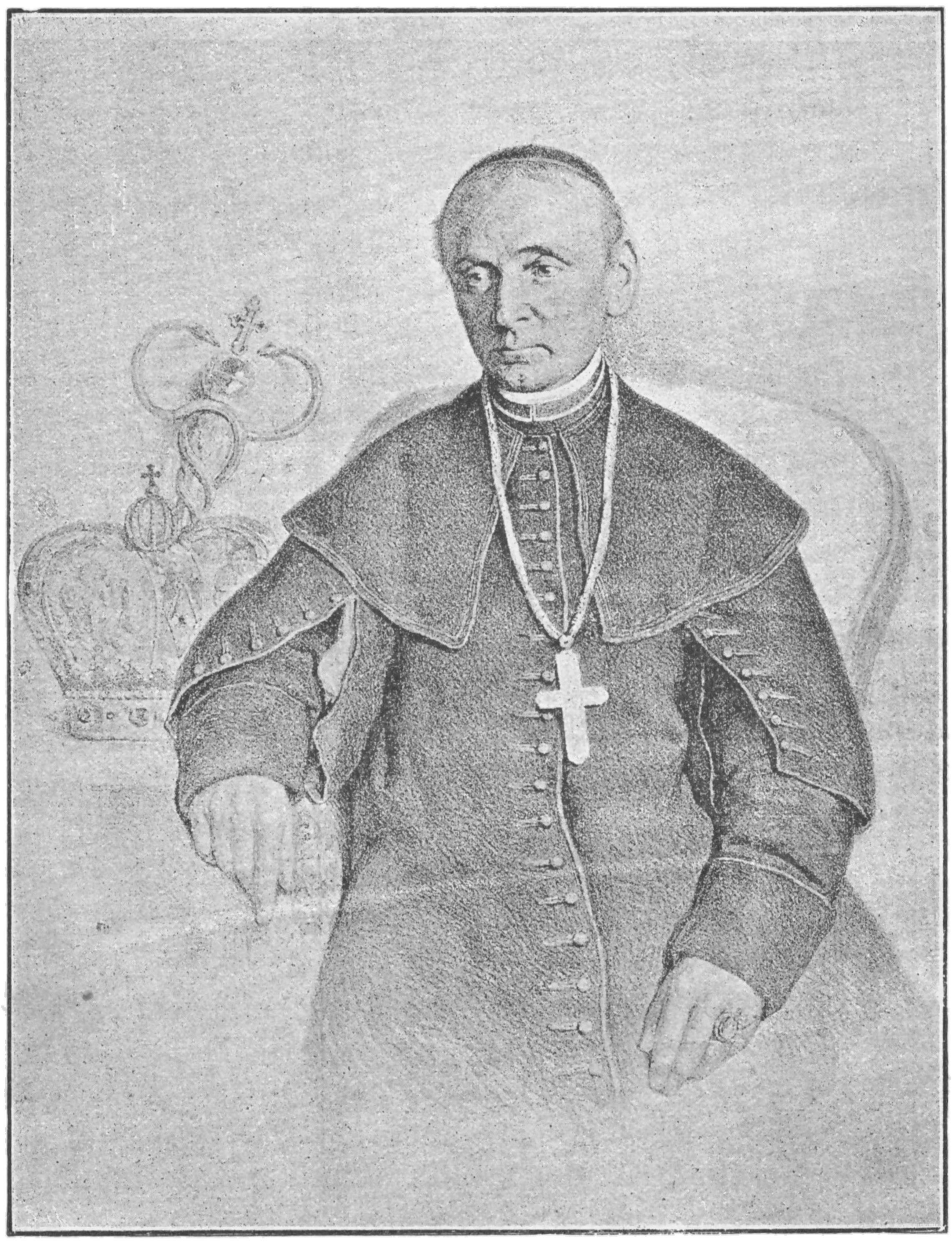

ВАСИЛІЙ ПОПОВИЧЪ,
епископъ Мукачевскій (1837—1864.)

внушенію Божію, вышелъ къ нему на дорогу и объяснилъ читаемое имъ пророчество Исаіи о І. Христѣ. Въ Іерусалимѣ апостолы рукоположили его въ санъ епископа и послали въ Лидію, гдѣ онъ крестилъ многихъ. Скончался св. Филиппъ въ глубокой старости.

13. Окт. Воспоминаніе седьмаго всел. собора обыкновенно совершается въ воскресенье, ближайшее къ 11-му окт. Соборъ этотъ

http://rusyns-library.org – «Русинська Библіотека - ИИФ въ Ужгородѣ» - "Библіотека Стефана Бендаса", 07.2015

былъ въ 787. г. въ Никеѣ при императорѣ Константинѣ Порфирородномъ, матери его Иринѣ и патріархѣ Тарасіи. Собранъ былъ по поводу возстановленія иконопочитанія. Иконопочитаніе вошло въ употребленіе съ первыхъ временъ христіанства; и почитаніе выражалось благоговѣніемъ и поклоненіемъ лицу, изображенному на иконѣ. Но по времени нѣкоторые, особенно простые люди, стали думати, что лица, изображаемыя на иконахъ, не отдѣленны отъ иконъ, и такимъ образомъ развилось поклоненіе собственно иконамъ, а не лицамъ на нихъ. Уничтожити такое суевѣріе взялась гражданская власть безъ духовной, стала уничтожати самое иконопочитаніе и произвела такъ называемую иконоборческую ересь. Первымъ гонителемъ иконопочитанія былъ императоръ Левъ Исаврянинъ, жившій въ 8. вѣкѣ. Послѣ него преслѣдовалъ иконопочитаніе сынъ его Константинъ Копронимъ. Копронимъ хотѣлъ уничтожити даже почитаніе самихъ святыхъ и ихъ мощей, и по его приказанію, какъ иконы, такъ и мощи были или сожигаемы, или бросаемы во море, а защитниковъ иконъ судили и предавали разнымъ мученіямъ, даже и смерти. Иконоборческую ересь раздѣляли нѣкоторые и изъ епископовъ и духовныхъ лицъ. Когда же за малолѣтствомъ сына Льва Хозара, Константина Порфиророднаго, управляла государствомъ жена его, Ирина, державшаяся иконопочитанія, то собранъ былъ соборъ. Отцевъ было на соборѣ 367. На соборѣ возстановленно было иконопочитаніе, и преданны анеѳемѣ (отълученію отъ церкви) всѣ иконоборцы.

12! Окт. Св. Косьма былъ епископомъ Маіумскимъ. Сиротою — ребенкомъ онъ взятъ былъ для воспитанія благочестивыми родителями св. Іоанна Дамаскина (пам. 4-го дек.). Вмѣстѣ съ Дамаскинымъ и воспитывался, какъ родной братъ его. Достигнувъ совершеннолѣтія, св. Косьма удалился въ монастырь и прославился подвигами. Когда въ его время открыто было гоненіе на иконы, то онъ убѣдилъ Дамаскина выступити на защиту иконъ. И самъ много помогалъ ему въ составленіи сочиненій въ защиту иконопочитанія. Онъ составилъ много церковныхъ пѣсней, такъ называемыхъ тропарей и каноновъ, почему и называется творцомъ каноновъ. Скончался въ глубокой старости, около 776. г.

Василій Поповичъ,

епископъ Мукачевскій (1837—1864.)

7-го числа м. октября исполнится 27. лѣтъ, какъ упокоился одинъ изъ найбольшихъ епископовъ нашихъ: Василій Поповичъ. »Поминайте наставники ваши,« учитъ насъ апостолъ Павелъ, и въ самомъ дѣлѣ, это одна изъ самыхъ благороднѣйшихъ чертъ потомковъ, если они не забываютъ о бывшихъ наставникахъ своихъ, если и послѣ десяти — и столѣтій воздаютъ имъ достодолжную признательность, любовь, и почитаніе. Нѣтъ сомнѣнія, что признательности, что любви и почитанія силою вынудити не возможно. Если мы видимъ, что наставникъ ищетъ не своей, а нашей

http://rusyns-library.org – «Русинська Библіотека - ИИФ въ Ужгородѣ» - "Библіотека Стефана Бендаса", 07.2015

пользы; если видимъ, что дѣла, поступки его направлены къ нашему благу, о, тогда было бы низко, непростительно быти неблагодарными; въ томъ случаѣ неблагодарные потомки оказалися бы оклеймленными предъ судомъ исторіи и всего человѣчества. Но, увы, есть примѣры, что наставники не всегда носили въ сердцѣ своемъ благо подданныхъ своихъ; есть примѣры, что жили не для того, чтобы ублажати и осчастливляти ввѣренныхъ заботамъ своимъ дѣтей своихъ, но усиловалися достигати тщеславныхъ цѣлей, служили мамонѣ; въ такихъ обстоятельствахъ не удивительно, что наставляемые забываютъ наставниковъ своихъ, что не вспоминаютъ ихъ, а если и вспоминаютъ, то какъ-то холодно, непочтительно, не съ подобоющимъ благоговѣніемъ, а даже съ злопомнѣніемъ. Епископъ Василій вѣчно будетъ жити въ памяти угро-русскаго народа. Съ тѣхъ поръ, какъ онъ занялъ свою епископскую каѳедру, сдѣлался онъ не своимъ; онъ вполнѣ сталъ принадлежати паствѣ своей. Не гнался онъ ни за почестями, ни за благоволеніемъ сильныхъ; не угаждалъ никому, не раболѣпствоналъ ни предъ кѣмъ. Онъ съ самоотверженіемъ служилъ Христу и церкви Его святой; въ служеніи Богу былъ строгъ къ самому себѣ и къ подвѣдомственному духовенству. Обрядъ свой восточный любилъ до найменьшихъ подробностей и не терпѣлъ въ немъ никакого измѣненія, не допустилъ ни найменьшаго нововведенія. Въ епархіи своей былъ онъ первый типикистъ, — и если что-то сказалъ, то предъ словами его каждый преклонилъ голову, никто не смѣлъ противорѣчити. Разумѣется, что такій авторитетъ могъ произойти только съ того убѣжденія, что онъ все знаетъ и понимаетъ найлучше.

Кромѣ любви къ Богу и привязанности ко своему обряду, любилъ онъ свое отечество не менѣе, чѣмъ свой угро-русскій народъ. Отечество и народолюбіе зналъ онъ такъ соединити, что ни одному не дѣлалъ кривды на счетъ другаго. Особенно много выгодъ исходотайствовалъ онъ для своего русскаго народа, а исходотайствовалъ не легко, но неимовѣрными трудами, и усиліями. Ему удалося достигнути, что при угварской гимназіи не токмо для русскаго языка, но и для закона Божія на русскомъ языкѣ, даже для исторіи, тоже на русскомъ языкѣ, отдѣльныя учредились каѳедры. Чего однако Василій Поповичъ неимовѣрными усиліями достигъ, то наслѣдники его то изъ неизвинимаго угожденія сильнымъ міра сего, то изъ другихъ еще менѣе чистыхъ цѣлей проиграли. — Кромѣ его искренней привязанности ко своему народу, голосно говоритъ о благополучномъ его правленіи епархіей то, что въ сіе правленіе отворенъ конвиктъ для сиротъ-мальчиковъ священническихъ, фондъ вдовъ изъ 40,000 гульденовъ возросъ до 200,000; число каменныхъ церквей возросло изъ 30 до 334., а приходскихъ домовъ до 222. Для пансіона сиротъ — дѣвушекъ священическихъ тоже Василій Поповичъ пріобрѣлъ 20,000 гульд. Кромѣ сего, духовенство, въ часъ его правленія, вездѣ пользовалось авторитетомъ, ибо онъ умѣлъ защитити своихъ. На сколько

http://rusyns-library.org – «Русинська Библіотека - ИИФ въ Ужгородѣ» - "Библіотека Стефана Бендаса", 07.2015

любилъ онъ храмъ Божій и богослуженіе, видно изъ того, что и смертельную болѣзнь затягъ на себя вслѣдствіе простуды, во время крестнаго хода, во вторый день пасхи. Умеръ онъ 1864. года 7. октября. Да будетъ ему легкая могила, а память его со похвалами, пока лишь будетъ жити великій русскій народъ. О, еслибы великій духъ его всегда жилъ въ сердцахъ нашихъ!

Епископы Мараморошскіе.

(Продолженіе.)

Чрезъ сіе каноническое посѣщеніе, однакожъ, ни дѣло уніи въ Мараморошѣ не уладилося, ни власть Бизанци тамъ не утвердилася, ибо сторонники Досиѳея то возражали и для того не хотѣли подверечися каноническому посѣщенію, что Мараморошъ никогда не подлежалъ правленію епископовъ Мукачевскихъ, но во новѣйшемъ времени самостоятельные епископы, въ давныхъ же временахъ, архимандриты Грушевскіе, и такъ посредственомитрополиты Молдавскіе управляли вѣрниками Мараморошскими.

Чтобъ доказати неоснованность сихъ возраженій, и такъ разомъ опровергнути то требованіе епископа эрдельскаго, Аѳанасія, — по которому вѣрники Марамороша его власти имѣютъ быти подвержены, — по просьбѣ Бизанци, Георгій Фогларъ, каноникъ и викарій епископа Ягерскаго, года 1794-го приказуетъ изслѣдованіе совершити совзоромъ слѣдующихъ 5 вопросовъ: а) управляли-ли епископы Мукачевскіе прежде временъ Іосифа Стойки вѣрниками Марамороша, и если управляли, то колько изъ нихъ и которые? б) Правда-ли, что за временъ епископовъ Де-Камелиса Мукачевскаго и Аѳанасія эрдельскаго, княземъ Апафіемъ наименованный и чрезъ Сучавскаго, несоединеннаго митрополита, посвященный Іосифъ Стойка независимо, такъ отъ Де-Камелиса, какъ и отъ Аѳанасія, управлялъ вѣрниками Марамороша? в) Правда-ли, что подъ начальствомъ ягерскаго епископа, графа Эрдевдія, Іосифъ Годермарскій и братъ его, Прокопій завели въ Мараморошъ унію, а не Аѳанасій эрдельскій епископъ? г) Правда-ли, что Молдавскимъ несоединеннымъ епископомъ посвященный, но никакого царскаго наименованія неимѣющій Досиѳей Бизанціемъ, епископомъ Мукачевскимъ, по царскому навлещенію, запрещенъ былъ отъ епископскаго дѣйствованія, — и что такъ Бизанцій пріобрѣлъ себѣ власть надъ вѣрниками Марамороша, которою и до нынѣ пользуется? д) Имѣетъ-ли клиръ Мараморошскій какую-нибудь жалобу противъ Бизанція, и если имѣетъ, въ чемъ состоитъ она?

Совершеніе изслѣдованія повѣренно Прокопію Годермарскому, викарію Бизанція въ Марамороши и Андрею Ковачу, иноку чина св. Франциска и латинскаго обряда капеллану въ Сиготѣ, которые-то повѣренники, по свидѣтельству протокола, года 1825. марта 11-го въ Бычковѣ почали

http://rusyns-library.org – «Русинська Библіотека - ИИФ въ Ужгородѣ» - "Библіотека Стефана Бендаса", 07.2015

изслѣдованіе и тогоже года мая 21-го въ Копашномъ окончили.

При семъ изслѣдованіи вылученно подъ клятвою 38 священниковъ свидѣтелей, — изъ которыхъ найстаршій былъ 68 лѣтный, священникъ Бедевлянскій Андрей, а наймолодшій 30 лѣтный, священникъ Ясѣнскій, Стефанъ.

(Продолженіе слѣдуетъ.)

Церковныя проповѣди.

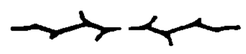

Слово въ день св. великомученика Димитрія Мѵроточца.*)

»Аще міръ васъ ненавидитъ, вѣдите, яко мене прежде васъ возненавидѣ.« (Іоанн. 15, 18).

ХРИСТОСЪ ужасныя муки претерпѣлъ за спасеніе рода человѣческаго. Но находилися и люди, которые приняли къ сердцу страданія Іисуса Господа, которые достойно оцѣнили заслуги и жертву Господа своего, и предприняли всю жизнь свою посвятити Господу. О, Христіане, Іисусъ Христосъ такъ много — Самъ Себя — пожертвовалъ для насъ! Не нужно-ли, не достойно-ли, чтобы и мы, взамѣнъ, всѣмъ, что намъ мило, — даже жизнію своею — пожертвовали Господу. Что намъ за польза изъ жизни нашей, если мы въ ней не сдѣлали ничего великаго, если не предприняли никакого высокаго подвига, — а прожили лишь такъ, какъ живутъ животныя, безъ цѣли, безъ всякаго назначенія. Много такихъ людей, которые живутъ лишь для того, чтобы жити; которые не стремятся ни къ чему высокому; которые закопываютъ полученные отъ Господа таланты. Для того и говоритъ Господь: «мнози суть званніи, мало же избранныи«; но не смотря на холодность нашей природы ко высокому и божественному, находилися люди, которые презирали земными благами, которые усиловалися подражати Христу, и которые готовы были принести въ жертву Христу, за имя Христово, земную жизнь свою, чтобы соединитися со Христомъ.

Такій былъ св. великомученикъ Димитрій, котораго вы днесь память совершаете и подъ покровительство котораго вы поставили свое село и имени котораго вы посвятили свою церковь.

Я хочу въ краткости предложити вамъ жизнь и страданія св. великомученика Димитрія, чтобы вы, взирая на его подвиги, его тѣмъ

*) Помѣщаемъ это слово вслѣдствіе просьбы нѣкоторыхъ подписчиковъ нашихъ. — Ред.

http://rusyns-library.org – «Русинська Библіотека - ИИФ въ Ужгородѣ» - "Библіотека Стефана Бендаса", 07.2015

теплѣйше славити, на него съ тѣмъ большимъ упованіемъ надѣятися и его святой жизни тѣмъ охотнѣйше подражати могли.

Св. великомученикъ Димитрій родился въ греческомъ городѣ, Ѳессалоникахъ или Солуни. Отецъ его былъ начальникомъ города и тайно вѣровалъ въ Христа. Онъ былъ богатъ и въ домѣ своемъ устроилъ часовню (каплицу), во которой хранилися у него два образа: образъ Спасителя и образъ пречистой Его Матери. Сюда приходилъ онъ молитися съ своею супругою. Передъ образами палили они свѣчи, курили ѳиміамъ, и возносили къ Богу теплыя молитвы. У нихъ долго не было дѣтей и они очень сожалѣли о томъ; на конецъ Богъ обрадовалъ ихъ: далъ имъ наслѣдника, котораго они назвали Димитріемъ. Когда Димитрій выросъ и уже могъ поразумѣти истинное ученіе Христово, родители привели его въ свою часовню (каплицу), — и тамъ указавъ ему св. образы, зачали объясняти ему вѣру Іисусъ Христову. Димитрій со вниманіемъ слухалъ науку своихъ родителей, послѣ поклонился святымъ образамъ и поцѣловалъ ихъ. Родители его призвали священника, который и окрестилъ его. Отрокъ, принявъ св. крещеніе, сталъ дальше учитися закону Божію и благодать Божія была на немъ.

Димитрій былъ уже возмужалый человѣкъ, когда родители его умерли. Ему осталося за ними великое богатство. Когда императоръ, Максиміанъ, узналъ о смерти отца Димитрія, призвалъ его къ себѣ и назначилъ правителемъ Солуня. Тогда же повелѣлъ ему, чтобы онъ очистилъ городъ Солунь отъ Христіанъ, и чтобы убивалъ каждаго, кто вѣруетъ во Христа распятаго. Когда Димитрій вернулся въ Солунь, былъ принятъ съ великими почестями. Однако онъ не исполнилъ повелѣніе имп. Максиміана; вмѣсто того, чтобы преслѣдовати и истреблять христіанъ, онъ всѣми силами зачалъ распространяти вѣру Христову. Онъ небоязненно прославлялъ Христа, небоязненно и распространялъ науку Его. Онъ сдѣлался апостоломъ Солумнянъ и вѣра Христіанская стала тамъ крѣпитися. Наконецъ узналъ и императоръ о томъ, что Димитрій не повинуется ему, напротивъ, всѣми, отъ него зависящими средствами распространяетъ вѣру Христову.

Точно около сего времени переходилъ императоръ черезъ Солунь. Димитрій зналъ, что его ожидаетъ и скоро передалъ половину имѣнія своего вѣрному слугѣ, а другую половину раздалъ нищимъ, а самъ зачалъ приготовлятися ко смерти. Императоръ велѣлъ призвати Димитрія къ себѣ; Димитрій небоязненно объявилъ, что онъ вѣруетъ во Христа, и зачалъ обличати языческое многобожіе. Царь велѣлъ заключити его въ темницу. Св. Димитрій пошелъ туда безъ страха и на пути, повторялъ псаломъ: »Боже въ помощь мою вонми; Господи, помощи мнѣ потщися, яко ты еси терпѣніе мое Господи, Господь упованіе мое отъ юности моея.« Св. Димитрій и въ темницѣ не пересталъ пѣти и восхваляти Бога. И Господь Богъ обрадовалъ его: Онъ послалъ къ нему свѣтлаго ангела, который показалъ

http://rusyns-library.org – «Русинська Библіотека - ИИФ въ Ужгородѣ» - "Библіотека Стефана Бендаса", 07.2015

ему вѣнецъ мученическій и сказалъ: »миръ тебѣ, страдалецъ Христовъ! мужайся и крѣпися!« »Радуюся о Господѣ, — воскликнулъ Димитрій, — и веселюся о Бозѣ Спасѣ моемъ.«

Когда св. Димитрій томился въ темницѣ, царь устроилъ въ городѣ увеселительныя забавы. У него былъ боецъ, необыкновенно сильный и ловкій. Сей-то боецъ боролся обыкновенно съ христіанами, побѣждалъ ихъ и металъ ихъ острыя копья. Въ Солуни жилъ въ то время молодый христіанинъ. — Несторъ. Онъ ужаснулся, когда видѣлъ, сколько христіанъ погибаетъ на сихъ побоищахъ; чтобы сдѣлати конецъ симъ кровавымъ забавамъ, онъ рѣшилъ самъ пойти противъ цареваго бойца. Но прежде пошелъ въ темницу просити отъ Димитрія молитвъ и благословенія. Димитрій сказалъ ему: »ты побѣдишь, но будешь замученъ«. Несторъ отправился на побоище и съ словами: „Боже Димитріевъ, помилуй мя!“ началъ борьбу и вскорѣ побѣдилъ противника. Царь ужасно разгнѣвался и велѣлъ умертвити Нестора. Но гнѣвъ его тѣмъ не утолился; онъ узналъ, что Нестора Димитрій благословилъ на борьбу, для того велѣлъ убити и св. Димитрія. 26-го октоврія рано воины вошли въ темницу, пустилися съ острыми копьями на Димитрія и умертвили его. Вѣрный слуга Димитріевъ, которому онъ отдалъ половину имѣнія своего, видѣлъ мученическую смерть своего господина; онъ омочилъ одежду и перстень его въ кровь мученика и дѣлалъ съ нимъ многія чудеса и исцѣленія. — Но царь Максиміанъ умертвилъ и его. Послѣ многихъ лѣтъ надъ тѣломъ Димитрія соорудили св. храмъ. Въ семъ храмѣ совершалися многія чудеса: много больныхъ получило исцѣленіе.

Такій былъ великомученикъ Димитрій, котораго днесь память творимъ и имени котораго посвятили вы, христіане, всечестный храмъ сей. О, подражайте и вы покровителю своему, св. Димитрію: любите Христа такъ, какъ онъ любилъ, будьте готовы жертвовати даже жизнію вашею за вѣру вашу, за имя Христово! Христосъ самъ предсказалъ, что тѣхъ, которые будутъ вѣрны Ему, будетъ ненавидѣти міръ; но Онъ утѣшаетъ ихъ тѣмъ, что міръ и Христа ненавидѣлъ, ненавидѣлъ на только, что предалъ Его смерти. »Аще міръ васъ ненавидитъ, вѣдите, яко мене прежде васъ возненавидѣ.« Днесь уже не преслѣдуютъ насъ явно за вѣру нашу, — однако найдутся такіе, которые высмѣютъ васъ, которые будутъ вамъ пакости дѣлати за вѣру вашу; врагъ нашъ, діаволъ, не разъ соблазнялъ васъ и будетъ соблазняти, чтобы легковажити, переступати заповѣди Христовы; не дадите соблазнитися, крѣпко стойте за вѣру вашу, крѣпко храните законъ Христовъ! Смотрите на св. Димитрія, который умеръ за Христа! А днесь прибѣгайте къ нему, чтобы былъ вамъ на помощи. Аминь.

Е. Ф.

http://rusyns-library.org – «Русинська Библіотека - ИИФ въ Ужгородѣ» - "Библіотека Стефана Бендаса", 07.2015

ДИСТОКЪ.

Нръ 20. Годъ VII. **Унгваръ.** **15. октября 1891.**

Выходитъ **1-го и 15-го числа** каждаго мѣсяца
въ объемѣ одного печатнаго листа.

Подписная цѣна:
На годъ — — — — — — — 4 гульд.
Съ »Додаткомъ« — — — — — 5 »
За границею съ »Додаткомъ« — — 6 »

Для сотрудниковъ и дьяко-учителей на весь годъ съ »Додаткомъ« — — — 3 гульд.
Подписку и разныя статьи адрессовати слѣдуетъ редактору въ Порошково. (Poroskó. Ungmegye.)

Отвѣтственный Редакторъ: ЕВГЕНІЙ ФЕНЦИКЪ.

Новости, смѣсь.

— **Правительство епархіи мукачевской** разослало на дняхъ слѣдующее распоряженіе: »Преподобному клиру епархіи Мукачевской. Нръ 4755/1891. Вѣсть потрясающаго событія распространилась новѣйше по просвѣщенному міру, и особенно по ближайше интересованной Австро-Угорской монархіи. Самымъ ревнивымъ образомъ охраняемое сокровище наше: дорогая жизнь Его императорско-апостольско-царскаго Величества находилась въ опасности: 30-го сентября т. г. въ Чехіи, около Розентала, злодѣйскія руки, чрезъ взорваніе желѣзнодорожной насыпи совершили атентатъ противъ Него. При чувствѣ глубочайшей благодарности къ божественному Провидѣнію, отвратившему смертоносную опасность отъ возлюбленнаго отца столькихъ милліоновъ, воззываю Преподобія Ваши для отправленія по сему поводу, въ ближайшее воскресеніе, послѣ полученія настоящаго окружнаго посланія,

Книгопечатня »КЕЛЕТЪ« въ Унгварѣ. 1891.

http://rusyns-library.org – «Русинська Библіотека - ИИФ въ Ужгородѣ» - "Библіотека Стефана Бендаса", 07.2015

благодарственной литургіи и для приношенія, вмѣстѣ съ вѣрующимъ народомъ, горячаго молебствія о дорогой жизни и продолжительномъ царствованіи Его императорско-апостольско-царскаго Величества. Въ Унгварѣ, 13. Октября 1891. Братъ во Христѣ: *Викторъ Гебей* викарій капитула.«

— **Высокое посѣщеніе.** Въ день Покрова пребл. Богородицы посѣтилъ ужгородскую семинарію новонаименованный епископъ Мукачевскій, Преосвященный *Юлій Фирцакъ*. Настоятели семинаріи въ полномъ парадѣ ожидали Преосвященнаго у входа въ заведеніе, тогда, какъ юношество собралося въ домовой часовнѣ семинарской. Ректоръ семинаріи Впр. Іоаннъ Іаковичъ теплыми словами привѣтствовалъ Преосвященнаго, который трогательно благодарилъ за сердечный пріемъ, и сейчасъ отправился въ домовую часовню, гдѣ съ колѣнопреклоненіемъ выслушалъ молебствіе, кончившееся многолѣтствіемъ Преосвященнаго. Послѣ молебствія посѣтилъ Преосвященный ректора семинаріи, а послѣ отиравился въ музей, гдѣ было собрано юношество. На привѣтствіе, сказанное дукторомъ въ имени юношества, отвѣтилъ Преосвященный глубокопрочувствованною, трогательною рѣчью, въ которой предложилъ семинаристамъ высокое званіе, къ которому они готовлятся, которую они берутъ на себя. Объявилъ, что высокому званію своему только такъ будутъ въ состояніи довлетворити, если глубоко обучатся богословскимъ знаніямъ и если пріобрящутъ святость жизни. Въ концѣ своего слова поощрялъ епископъ семинаристовъ быти вѣрными Богу, династіи и отечеству. Покрову пречистыя Богородицы вручивъ всѣхъ, Преосвященный отбылъ изъ заведенія, оставивъ глубокое впечатлѣніе въ сердцѣ молодежи

— **Закрытіе львовскаго греко-кат. синода** послѣдовало 9. октября. 6-го окт. состоялось полное собраніе, на которомъ окончилась дискуссія надъ введеніемъ целибата. Духовенство одногласно объявилось противъ напора на семинаристовъ въ томъ духѣ, чтобы они не женились. Митрополитъ старался всѣми силами повліяти на свое архіепархіальное духовенство, чтобы оно не стояло въ опозиціи противъ целибата, во главѣ которой стояли члены синода изъ станиславовской и перемышльской епархій. Всѣ усилія митрополита однако остались безъ успѣха. Не помогла даже угроза суспензіею. 5-го окт. была у папскаго делегата, а.еппа Чьяски депутація членовъ синода и представила ему положеніе русско-церковныхъ дѣлъ въ Галиціи. О. Чьяска разговоривалъ съ депутаціею дольшее время и объявилъ, *„что Римъ не дѣлаетъ на постановленія синода никакого напора* и не думаетъ накидати галицко-русской церкви никакого нововведенія, пока представители той церкви того не требуютъ. Введенія целибата требовали русскіе епископы, а главнымъ образомъ митрополитъ, а самъ Римъ съ тѣмъ предложеніемъ не выступалъ, такъ какъ Риму и папѣ не идетъ о обряды и церемоніи, а лишь о догматы. Римъ готовъ бы согласитися даже, чтобы русское духовенство нѣсколькократно женилось, еслибы того епископы требовали«. — Вообще сказавши, синодъ не исполнилъ тѣхъ ожиданій, какія на него были возложены. Галицко-русское духовенство всѣхъ партій стояло солидарно, какъ одинъ мужъ, въ защитѣ уніи и папскихъ буллъ, застраховавшихъ неприкосновенность восточнаго церковнаго обряда и обы-

http://rusyns-library.org – «Русинська Библіотека - ИИФ въ Ужгородѣ» - "Библіотека Стефана Бендаса", 07.2015

чаевъ, и папскій делегатъ могъ лично убѣдитися, что измѣненіе русскихъ церковныхъ обрядовъ не такъ легко перевести. — Архіепископъ Чьяска, во все время пребыванія своего въ Львовѣ былъ гостемъ Львовскаго русскаго митрополита, даже обратный путь предпринялъ на иждивеніяхъ митрополита, который нанялъ для него даже въ Римъ отдѣльный салонный вагонъ.

— **Бежовцы, одно изъ самыхъ большихъ селъ** ужанскаго комитата 11-го октября н. ст. сдѣлалась жертвою пожара. Около 150 домовъ и 300 господарскихъ зданій выгорѣли до тла. Убытокъ счисленъ выше чѣмъ на 300,000 гульденовъ. Поджупанъ ужанскаго комитата, Его Высокородіе Петръ Кенде трогательными словами обращается къ человѣколюбію всѣхъ жителей отечества, и проситъ скорой помощи. »Отцы и матери, — взываетъ онъ между прочимъ, — одинъ полкъ полунагихъ и голодныхъ дѣтей и грудныхъ младенцевъ проситъ хлѣба и тепленькой одежды; — удѣлите имъ отъ своего избытка! Сельскіе господари! только одну жменю изъ Божьяго благословенія: »много жмень возростетъ на велико,« настоятели ваши радушно будутъ собирати и капли и пришлютъ ко мнѣ! Для представленія ужасающей нужды примѣтити слѣдуетъ, что уже завтрѣшній кусокъ хлѣба необходимо купити на общіе гроши«. . . Помогите сестры и братья, не забывайте, что дающая рука не оскудѣетъ! Днесь мы даемъ, а завтра, быти можетъ, будутъ намъ давати.

— **Славянскій съѣздъ въ Прагѣ.** Въ текущемъ году славяне выставками своими въ Прагѣ и Загребѣ засвидѣтельствовали предъ міромъ, какъ высоко стоитъ славянская культура. Но эти выставки имѣли еще важнѣйшій результатъ: они ближайше познакомили братскія славянскія племена другъ съ другомъ и на сихъ выставкахъ родилась мысль *подержанія будущею весною всеславянскаго конгреса въ Прагѣ,* въ которомъ бы славянскія племена Австро-Венгріи потолковали о своихъ общихъ культурныхъ потребностяхъ, и установили програму общаго дѣйствія для достиженія чѣмъ высшаго культурнаго совершенства и благобыта. Такому однако съѣзду, въ которомъ бы участвовали всѣ славянскія племена Австро-Венгріи, много преградъ на пути. Будущее покажетъ, удастся-ли преодолѣти ихъ.

— **Мадьярское общество.** По всѣмъ улицамъ Будапешта наклеены воззванія, приглашающія къ образованію мадьярскаго общества. Члены общества должны всюду, гдѣ бы то ни было, говорити не иначе какъ на мадьярскомъ языкѣ, употребляя чужій языкъ лишь съ иностранцами. Кромѣ того, всѣ члены обязаны выписывати исключительно лишь мадьярскія газеты. Точно также имъ вмѣняется въ правило посѣщати лишь мадьярскія увеселительныя заведенія и покупати товары у мадьярскихъ купцовъ. Кромѣ всего изложеннаго, члены общества обязуются способствовати господству мадьярскаго языка въ школахъ, въ соціальной жизни и въ политикѣ по всей территоріи угорскаго государства.

† 3-го окт. преставился въ Мукачевскомъ монастырѣ О. *Варѳоломей Калій,* секретарь чиновства протоигуменскаго, на 58-мъ году жизни, а на 35-омъ священства отъ чахотки. — О. *Ѳеодоръ Фаркашъ* приходскій священникъ въ Гудяѣ на 38. году жизни переселился въ вѣчность. Богъ да помянетъ и упокоитъ ихъ!

http://rusyns-library.org – «Русинська Библіотека - ИИФ въ Ужгородѣ» - "Библіотека Стефана Бендаса", 07.2015

† **Ѳересія Бокшаи,** вдова Андрея иногда *Чучки,* пароха Лоховскаго, на 71 году жизни, 14. (26-го) октября упокоилась. -- Вѣчная ей память!

† **Митрополитъ Кіевскій Платонъ** въ мірѣ Николай Ивановичъ Городецкій упокоился 1. (13.) октября на 89. году жизни. Былъ онъ однимъ изъ самыхъ популярныхъ, любимыхъ, ученыхъ іерарховъ русской грековосточной церкви. — Вѣчная ему память!

† **Графъ Леопольдъ Лажанскій** упокоился въ Маріенбадѣ на 36. году жизни. Онъ тѣмъ заслужился около своего чешскаго народа, что завѣщалъ ему домъ свой ма Стефансплацѣ въ Вѣнѣ, доставляющій ежегодно 40,000 гульд. дохода.

-- **Хитонъ Христа Спасителя** въ Трирѣ посѣтило до сихъ поръ около 2,000,000 паломниковъ.

-- **Перемѣна** въ Чинѣ св. Василія В. Вслѣдствіе нездоровья *О. Іеронимъ Физиръ* отказался отъ игуменства Березницкаго, а на мѣсто его поставленъ начальствомъ Чина въ Игумены монастыря Березницкаго О. Меѳодій Кралицкій.

Литература.

— Появился: »**Малый Катихизисъ,** или наука православно-христіанская сокращенная«. (Восьмое изданіе по Куткову катихизису). Въ Унгварѣ, въ книгопечатнѣ »Келетъ« 1891. Цѣна 10 крейцаровъ. — Пока появится большій Катихизисъ, вручаемъ, чтобы сей меньшій пріобрѣли всѣ наши вѣрные для своихъ дѣтей. Получити можно его у О. Димитрія Гебея въ Унгварѣ.

— На дняхъ оставили печатню двѣ *„Литургики“*, одна составленная Дромъ Александромъ Микитою, другая Эмиліемъ Меллешомъ, обѣ на мадярскомъ языкѣ. Въ обоихъ книгахъ съ знаніемъ объясняется нашъ восточный обрядъ. Жаль только, что онѣ не могутъ быти полезными всѣмъ нашимъ жителямъ, такъ какъ большая часть ихъ ($^9/_{10}$) и не понимаетъ по мадярски.

— На дняхъ оставилъ печатню шематисмъ епархіи Мукачевской, составленный на 1891. годъ.

— Уже появился иллюстрованный Календарь общества имени Михаила Качковскаго на 1892. годъ въ $1^1/_2$ листовъ печати съ 10. иллюстраціями. Праздники и перемѣны луны напечатаны червоною краскою. Цѣна 36. кр., съ почтовою пересылкою 41 кр. Получити можно въ конторѣ Общества Мих. Качковскаго во Львовѣ.

http://rusyns-library.org – «Русинська Библіотека - ИИФ въ Ужгородѣ» - "Библіотека Стефана Бендаса", 07.2015

Нръ 20. Годъ VII. Унгваръ. 15. октября 1891

ЛИСТОКЪ.

ДУХОВНО-ЛИТЕРАТУРНЫЙ ЖУРНАЛЪ.

О всенощномъ бдѣніи.

(Продолженіе.)

Вечерня.

А возглашеніе діакона: »Премудрость прости« хоръ произноситъ пѣснь »Свѣте тихій;« въ сей пѣсни благодаримъ Господа, что благоизволилъ довести насъ до конца дня, и видѣти закатъ солнца. Однимъ днемъ сдѣлалися мы опять старше, однимъ шагомъ ступили опять ближе къ своей могилѣ, и такъ слѣдуетъ воздати благодареніе Богу, за благополучное проведеніе дня. Благодарственная пѣснь: »Свѣте тихій« относится ко всѣмъ тремъ лицамъ пресвятыя Тройцы: »поемъ Отца и Сына и Святаго Духа Бога,« но особенно прославляется въ ней Сынъ Божій, который далъ жизнь умерщвленному грѣхомъ міру. Пѣснь »Свѣте тихій« въ русскомъ переводѣ звучила бы слѣдующимъ образомъ: »Іисусе Христе! тихій Свѣтъ святой славы безсмертнаго Отца небеснаго, Святаго, Блаженнаго! Мы доживши до солнечнаго заката и, увидѣвши вечерній свѣтъ, воспѣваемъ Отца и Сына и Святаго Духа. Ты достоинъ, чтобы Тебя во всѣ времена воспѣвали голосами святыхъ людей, Сыне Божій; ибо Ты всему міру жизнь даешь, для чего Тебя весь міръ прославляетъ.« Пѣснь сію сочинилъ Софроній, патріархъ іерусалимскій; но нѣкоторые утверждаютъ, что она происходитъ отъ священномученика Аѳиногена, пострадавшаго еще во II. вѣкѣ при императорѣ Северѣ.

По скончаніи пѣсни »Свѣте тихій«, діаконъ возглашаетъ »Вонь-мемъ!« значитъ: вминайте! ибо священникъ сейчасъ передастъ вамъ миръ Божій ублажающее чувство мира Божьяго, духовнаго, и дѣйствительно священникъ осѣняя присутствующихъ крестнымъ знаменіемъ, возглашаетъ: »Миръ всѣмъ!« О, сколько разъ слышимъ мы эти Божественныя слова и, приходитъ-ли намъ на память, что св. мати церковь сими словами желаетъ водворити миръ въ души наши! Приходитъ-ли намъ на память, что безъ сего Божьяго душевнаго мира невозможно съ умиленіемъ молитися, невозможно радоватися о Господѣ, невозможно чувствовати солодость въ молитвѣ? Мы присутствуемъ въ церкви, слышимъ, что священнослужитель говоритъ: »Миръ всѣмъ«, и не принимаемъ эти слова къ сердцу, даже не понимаемъ, что такое миръ Божій, участниками котораго желаетъ насъ сдѣлати священнослужитель.

http://rusyns-library.org – «Русинська Библіотека - ИИФ въ Ужгородѣ» - "Библіотека Стефана Бендаса", 07.2015

А что казати о тѣхъ, которые съ тревожными присутствуютъ въ церкви чувствами, которые и молятся и думаютъ о своихъ житейскихъ дѣлахъ, которые не могутъ успокоитися отъ житейскихъ треволненій. Что значатъ для нихъ слова »Миръ всѣмъ?« Въ самомъ дѣлѣ эти слова являются для нихъ не имѣющими смысла: ибо миръ Божій не можетъ вселитися въ насъ, если мы не оторвалися отъ всѣхъ мелочей земныхъ, и не вознесли души свои въ высоту.

»Премудрость воньмемъ!« возглашаетъ вновь діаконъ, которыми словами желаетъ обратити вниманіе присутствующихъ на слѣдовати имѣющій прокименъ.

Сіи возглашенія произносятся уже тогда, когда священникъ занялъ свое мѣсто на горнемъ сѣдалищѣ. Чѣмъ онъ привелъ на память присутствующимъ, что имѣющій прійти на землю Сынъ Божій царствуетъ надъ цѣлымъ міромъ, и сидитъ одесную Отца, значитъ: имѣетъ такую власть и силу, какъ Самъ Отецъ.

(Продолженіе слѣдуетъ.)

Краткія сказанія изъ житія нѣкоторыхъ святыхъ, припадающихъ отъ 15—31. октября.

15. окт. *Св. препод. Евфимій Солунскій* происходилъ изъ Галатіи отъ благочестивыхъ родителей, и былъ воспитанъ въ благочестіи. Жилъ въ 9. вѣкѣ. По смерти отца, матери хотѣлось женити Евфимія, и онъ не воспротивился; но послѣ рожденія ребенка, котораго одного считалъ достаточнымъ для утѣшенія матери и жены, тайно оставилъ свой домъ, чтобы поступити въ монастырь. Въ это время ему было 18 лѣтъ. Поселился сначала на Олимпѣ, а потомъ перешелъ на Аѳонъ. По дорогѣ узнавъ, что его мати и жена съ дочерью живы и скорбятъ о немъ, послалъ имъ св. крестъ и совѣтъ послѣдовати своему примѣру. Св. Евфимій былъ очень послушенъ, смиренъ и терпѣливъ въ перенесеніи оскорбленій, и этимъ достигъ того, что уничтожилъ въ себѣ всякія страсти. На Аѳонѣ принялъ схиму и 3 года провелъ въ пещерѣ, питаясь самою скудною растительною пищею. Подвизался довольно долгое время еще на столпѣ, подобно св. Сѵмеону Столпнику. Подъ конецъ жизни удалился на гору Паристера въ Солуни. Тутъ собралось къ нему множество иноковъ, и пустыня сдѣлалась какъ бы городомъ. Св. Евфимій руководилъ всѣхъ въ добродѣтельной жизни. Онъ былъ удостоенъ дара прозорливости и чудотвореній. Скончался послѣ 42-лѣтней подвижнической жизни. Мощи его оказались нетлѣнными.

Св. препод. Лукіанъ былъ пресвитеромъ въ Антіохіи. Происходилъ отъ благородныхъ родителей и былъ приготовленъ къ свѣтской долж-

http://rusyns-library.org – «Русинська Библіотека - ИИФ въ Ужгородѣ» - "Библіотека Стефана Бендаса", 07.2015

ности, но, лишившись родителей на 13-мъ году жизни, роздалъ имѣніе нищимъ и самъ предался изученію свящ. книгъ. За благочестивую жизнь былъ поставленъ въ пресвитера. Завелъ училище, многихъ юношей наставлялъ въ словѣ Божіемъ и очень многихъ изъ Іудеевъ и язычниковъ обратилъ ко Христу. За это въ 311. г. былъ брошенъ въ темницу для умерщвленія голодомъ. Тутъ предлагали ему языческую пищу, но онъ не принялъ ее и, такимъ образомъ скончался отъ голода.

Св. муч. Сарвилъ былъ сначала языческимъ жрецомъ въ Едессѣ, принялъ христіанскую вѣру вмѣстѣ съ сестрою *Вевеею*. Жили они въ концѣ 1-го вѣка и во время гоненія на христіанъ были осуждены на усѣченіе мечемъ.

16. окт. *Св. муч. Лонгинъ Сотникъ* происходилъ изъ Каппадокіи и состоялъ на службѣ у римскаго правителя Іудеи, Пилата. Когда Господь І. Христосъ страдалъ на крестѣ, онъ находился при Немъ на стражѣ. Видя, бывшія при страданіи Христовомъ, чудеса, увѣровалъ во Христа, какъ Сына Божія. Оставивъ службу, Лонгинъ удалился на родину и здѣсь началъ проповѣдывати о Христѣ. Іудеи, узнавъ это, достигли того, что Пилатъ осудилъ Лонгина на смерть, и его обезглавили. Рука св. Лонгина находится въ Римѣ въ соборѣ св. апост. Петра.

17. окт. *Св. пророкъ Осія* происходилъ изъ Израильскаго царства и пророчествовалъ при царяхъ іудейскихъ Ахазѣ, Езекіи и другихъ и Израильскомъ Іеровоамѣ. О жизни его сохранилось мало сказаній; извѣстно только то, что онъ пророчествовалъ болѣе 100 лѣтъ. По повелѣнію Божію, онъ женился на распутной женщинѣ, чтобы представити невѣрность народа Израильскаго Богу. Пр. Осія предсказалъ и видѣлъ разрушеніе царства Израильскаго. Скончался въ 822. году до Р. Хр.

Св. преподобномуч. Андрей былъ родомъ съ острова Крита. Когда императоръ Константинъ Копронимъ воздвигъ гоненіе на христіанъ за иконопочитаніе, то онъ, воспламенившись ревностію, прибылъ въ Константинополь и, представъ предъ самого царя, обличилъ его въ еретическомъ заблужденіи. За такой смѣлый поступокъ, схватили св. Андрея и подвергли жестокимъ истязаніямъ, такъ что онъ и скончался среди истязаній. Это было въ 767. г.

18. окт. *Св. апостолъ и евангелистъ Лука* происходилъ изъ Антіохіи отъ Грековъ. Онъ былъ врачомъ и въ тоже время владѣлъ искуствомъ живописи. Изъ язычниковъ онъ принялъ іудейскую вѣру. Услышавъ проповѣдь І. Христа, сдѣлался Его послѣдователемъ. Господь причислилъ Луку къ 70-ти апостоламъ. Когда ап. Павелъ обратился ко Христу, то Лука сдѣлался его неотлучнымъ сопутникомъ и сотрудникомъ въ дѣлѣ проповѣди среди язычниковъ. Былъ съ нимъ и въ Римѣ, когда заключили его въ темницу и наконецъ умертвили. Св. Лука написалъ Евангеліе — къ нѣкоему Ѳеофилу, полагаютъ, знаменитому Римлянину, и книгу »Дѣяній апостольскихъ«, гдѣ описалъ первоначальное состояніе вѣ-

http://rusyns-library.org – «Русинська Библіотека - ИИФ въ Ужгородѣ» - "Библіотека Стефана Бендаса", 07.2015

рующихъ и распространеніе церкви Христовой, преимущественно трудами св. апостоловъ Петра и Павла. Св. ап. Лука былъ поставленъ епископомъ въ Солуніи. Скончался мученическою смертію въ г. Ѳивахъ (или Патрахъ) на 85. году жизни. Св. евангелистъ Лука написалъ нѣсколько иконъ Пресв. Богородицы. Глава ап. Луки хранится въ Римѣ, частицы мощей хранятся во Кіево-Печерской лаврѣ и на Аѳонѣ.

Епископы Мараморошскіе.

(Продолженіе.)

Поелику же свидѣтели единогласно утверждали, что прежде временъ Стойки, Мукачевскіе епископы Раковецкій, Зейканъ и Тарасовичъ управляли вѣрниками Марамороша; что Стойка на дѣлѣ независимо такъ отъ Мукачевскаго, какъ и Эрдельскаго епископа управлялъ вѣрниками тогоже комитата; что унію братья Годермарскіе завели въ Мараморошъ, при попеченіи епископа Ягерскаго, графа Эрдевдія; что далѣе Бизанцій пришедши во Мараморошъ, запретилъ Досиѳея отъ правленія; и что на конецъ клиръ не имѣетъ никакой жалобы противъ Бизанція: — то Фогларъ представленный ему протоколъ потвердилъ и Бизанцію возвратилъ, какъ такое оружіе, которымъ найудобнѣйше можетъ оборонити права свои совзоромъ Марамороша такъ противъ возраженій и нападеній православныхъ, какъ противъ притязаній Аѳанасія.

Удобнымъ считаю здѣсь припомянути, что время потвержденія протокола на 7-ый день апрѣля года 1725-го полагаютъ такъ Лучкай, какъ за нимъ Дулишковичъ, — что у Лучкая, котораго Дулишковичъ токмо переписалъ, — только ошибка пера можетъ быти, — понеже, — какъ выше предложено, — протоколъ сей мая 21-го года 1725-го былъ заключенъ и изслѣдователями подписанъ, и такъ потвержденіе протокола токмо слѣдующаго, 1726-го года апрѣля 7-го могло совершитися.

Не смотря однакожъ на сіе, для Бизанція благопріятное истеченіе изслѣдованія, — Бизанцій однакожъ не получилъ совершенную побѣду, чему причиною было то обстоятельство, *что унія, по свидѣтельству тогоже протокола, еще токмо во приходахъ, близъ Сигота и Тисы лежащихъ укоренилася*, — на верховинѣ же и такъ на менѣе доступныхъ мѣстахъ все еще несоединенные были во огромномъ большинствѣ; что сіе на дѣлѣ такъ было, явно изъ помянутаго протокола, по свидѣтельству котораго нижнодраговскій, квасовскій и сиготскій намѣстники запретили подвѣдомственнымъ священникамъ появитися на изслѣдованіи. Противъ сего запрещенія Андрей Ковачъ поднесъ протестъ ко властямъ комитатскимъ, по той причинѣ, что власти сіи не подали матеріальной помощи изслѣдователямъ ко принужденію на появленіе сопротивляющихся намѣстниковъ и священниковъ.

Но не токмо мірскіе священники, но и большая часть иноковъ чуждалася еще тогда уніи, — понеже изъ

http://rusyns-library.org – «Русинська Библіотека - ИИФ въ Ужгородѣ» - "Библіотека Стефана Бендаса", 07.2015

трехъ найзнатнѣйшихъ того времени монастырей, — Углянскаго, Драговскаго и Бѣлоцерковскаго, — токмо послѣдняго настоятель, 60 лѣтный отецъ Антоній появился на изслѣдованіи и такъ засвидѣтельствовалъ приверженность свою ко уніи. Тому, что иноки сихъ трехъ монастырей не были согласны между собою въ дѣлѣ уніи, — причина токмо та могла быти, что пока Бѣлоцерковскій монастырь, близъ суще къ Сиготу, не считавъ для себе удобнымъ затягнути на себе, чрезъ отверженіе уніи, негодованіе сильныхъ и вліятельныхъ чиновниковъ царскихъ, — или лучше сказавъ, — камеральныхъ; — дотолѣ въ монастыряхъ Драговскомъ и Углянскомъ, не смотря на давлящія обстоятельства, — тамъ пребывающій епископъ несоединенный съумѣлъ расположити иноковъ противъ уніи.

(Продолженіе слѣдуетъ.)

Дръ Іоаннъ Вальи, епископъ пряшевскій.

Епархія пряшевская образовалась изъ епархіи Мукачевской. Сія послѣдняя епархія, по причинѣ своей обширности, не могла быти управляема однимъ епископомъ, для чего сначала учреждено викаріатство кошицкое, которое года 1816. преобразовалося въ самостоятельную пряшевскую епархію. Первымъ пряшевскимъ епископомъ былъ уроженецъ Бережскаго комитата, *Григорій Тарковичъ* (1821—1841.), извѣстный своею ученостью. Онъ, прежде своего наименованія въ епископы, состоялъ цензоромъ книгъ, что было конечно великое отличіе въ тѣ времена для русскаго священника. Вторымъ епископомъ епархіи пряшевской былъ *Іосифъ Гаганецъ* (1843 — 1875.), рукоположившій двухъ епископовъ Мукачевскихъ: Стефана Панковича и Іоанна Пастельи. Третьимъ епископомъ пряшевскимъ состоялъ *Николай Товтъ* (1876—1882.), тоже уроженецъ Бережскаго комитата, а четвертымъ состоитъ нынѣшный Преосвященный *Іоаннъ Вальи.* Было время, когда ужгородская духовная семинарія гордилась тѣмъ, что въ числѣ профессоровъ своихъ одновременно числила Николая Товта, Юлія Фирцака и Іоанна Вальи; что она гордилась не безъ причины, показала будущность: всѣ эти три профессоры ея въ послѣдствіи заняли епископскія каѳедры. Прежде всего Николай Товтъ въ Пряшевѣ, послѣ Іоаннъ Вальи тоже въ Пряшевѣ, а новѣйше Юлій Фирцакъ произведенъ на Мукачевскую еп. каѳедру.

Преосвященный Іоаннъ Вальи родился 1837. года отъ священническихъ родителей, школы кончилъ въ Дебрецинѣ, Унгварѣ и Вел.-Варадѣ, богословскія науки въ унгварскомъ богословскомъ лицеѣ и то съ такимъ успѣхомъ, что 1869-го года на вѣнскомъ университетѣ получилъ степень доктора богословія. Послѣ окончения студій, былъ опредѣленъ въ сотрудники Ш.-А.-Уйгельскіе, но этотъ постъ занималъ только черезъ 3 мѣсяца; года 1870. былъ уже профессоромъ церк. права и исторіи при унгварскомъ богословскомъ лицеѣ. Но найбольше заслужился онъ для своей епархіи тѣмъ,

http://rusyns-library.org – «Русинська Библіотека - ИИФ въ Ужгородѣ» - "Библіотека Стефана Бендаса", 07.2015

что какъ префектъ и управитель конвикта сиротъ-мальчиковъ по священникамъ, былъ истиннымъ отцемъ осиротѣлыхъ дѣтей, и заведеніе привелъ въ цвѣтущее состояніе. — 1882. года былъ милостивѣйше назначенъ въ епископы пряшевскіе. Трогательнѣйшее явленіе едва-ли удастся видѣти, какъ когда Управитель сиротскаго заведенія, — тогда уже епископъ, прощался съ своими воспитанниками-сиротами. —

Дръ ІОАННЪ ВАЛЬИ,
епископъ пряшевскій.

Сиротки плакали, лобызали руки своего бывшаго управителя, не могли съ нимъ разстатися.

Епископскую свою каѳедру занялъ Преосвященный Іоаннъ Вальи 1883. года и отъ того часа не перестаетъ оказывати благодѣянія всѣмъ нуждающимся. Изъ жертвъ его замѣчательны, что для убогой епископіи своей купилъ въ Ляхов-

http://rusyns-library.org – «Русинська Библіотека - ИИФ въ Ужгородѣ» - "Библіотека Стефана Бендаса", 07.2015

цахъ виноградникъ на 5000 гульд., а въ Пряшевѣ огородъ на 6000 гульд., на кошицкую русскую церковь жертвовалъ 4000 гульд., на фондъ препарандіи тоже 4000 гульд., на фондъ священническихъ сиротъ-дѣвушекъ 2000 гульд., кромѣ сего въ епархіи его не соорудится ни церковь, ни школа, ни приходскій домъ безъ того, чтобы онъ не причинился къ сооруженію какою-нибудь жертвою.

А сколько жертвуетъ онъ для нуждающихся, о томъ вѣдаетъ одинъ токмо Сердцевѣдецъ. Кромѣ щедрости, Преосвященнаго Іоанна украшаетъ и его ревность къ народному просвѣщенію. Подъ его правленіемъ дѣло народнаго просвѣщенія значительно двинулось впередъ. Епархія Пряшевская въ самомъ дѣлѣ имѣетъ причину радоватися своему архипастырю, котораго Господь да подержитъ во здравіи на многая лѣта!

Нищіе духомъ.

(Разсказъ.)

Не надѣйтеся на князи ваши, въ нихже нѣсть спасенія!«

(Продолженіе.)

— Хорошо, дѣлай, какъ знаешь; если ввелъ меня въ это безвыходное положеніе, надѣюсь, съумѣешь и вывести меня изъ него!

Дорогія мебли и другія вещи были сняты съ повозокъ и по большей части помѣщены на чердакѣ. Въ комнаты были внесены только три постели, два стола, — два шифона, одинъ диванъ и нѣсколько стульевъ. Кухня была тоже снабжена необходимою посудой.

Когда все кое-какъ было размѣщено, выдала Луйза кухаркѣ приказъ, чтобы сготовила ужинъ, а мужа попросила, чтобы неоткладно занялся перестройкой приходскаго дома. O. Gyertyánfi ни въ чемъ не хотѣлъ отказати своей супругушкѣ, и вполнѣ принялъ ея проектъ, что необходимо къ приходскому дому прирубити еще двѣ комнаты. Но не говорилъ уже ничего своимъ прихожанамъ, оставивъ все на другое, болѣе благопріятное время.

Минуло нѣсколько недѣль, въ который часъ Луйза не переставала приводити своему супругу на память, что пора уже занятися перестройкой приходскаго дома. O. Gyertyánfi и не дремалъ, — мало по малу размышлялъ о способѣ, которымъ бы привести въ исполненіе требованія своей супруги. Бѣда была не малая. Ни въ Зарваницѣ, ни въ цѣлой окрестности не было никакого мастра, не было ни матерьяла подъ руками, да, главное дѣло, не было денегъ. Правда, и въ Зарваницѣ строили хижины, но тѣ мастры, которые съ тѣмъ занимались, были не надежны. O. Gyertyánfi, а особенно его супруга никакъ не могли предполагати, чтобы тѣ верховинскіе мастры могли совершити требуемую на приходскомъ домѣ поправку, желаніямъ модернаго міра соотвѣтственно. O. Gyertyánfi, вслѣдствіе настаиванія своей супругушки, поѣхалъ въ сосѣдній уѣздный городокъ, но зачѣмъ въ немъ не было баумайстра, принужденъ былъ ѣхати въ столичный городъ вармеди. Здѣсь нашелъ онъ баумайстра, но когда

http://rusyns-library.org – «Русинська Библіотека - ИИФ въ Ужгородѣ» - "Библіотека Стефана Бендаса", 07.2015

этотъ услышалъ, что дѣло идетъ о прирубкѣ къ старому приходскому дому, не схотѣлъ дати никакого совѣта, пока не увидитъ ветхій приходскій домъ. Не было чего дѣлати, O. Gyertyánfi взялъ баумайстра съ собой и потащилъ его на своей повозкѣ въ Зарваницу. Луйза необыкновенно обрадовалась, когда увидѣла баумайстра. Уже теперь что-то будетъ, думала она себѣ,— не буду жити въ сей канурѣ. Она и не замедлила предложити баумайстру свои требованія.

— Я желаю, — сказала она, — чтобы домъ былъ перестроенъ модернымъ требованіямъ соотвѣтственно. Необходимо прирубити по крайней мѣрѣ три комнаты: столовую, гостинную и канцелярію; но необходимъ и погребъ (пивница) и запасная комната (шпейсъ). А предъ домомъ не должны стояти эти свинскіе хлѣвы, этотъ курятникъ; мнѣ очень хотѣлося бы имѣти на семъ мѣстѣ англійскій огородъ для цвѣтовъ. Ахъ, я не могу жити безъ цвѣтовъ! Въ серединѣ огорода непремѣнно устройте фонтанъ (szökőkut); здѣсь устроити это такъ легко; а мнѣ причинитъ это большее удовольствіе!

— Это все можетъ быти устроено по вашему требованію, сударыня; токмо разумѣется, ко всему этому требуется много денегъ.

— Это пусть васъ не затрудняетъ; я готова дати ссуду общинѣ; а община должна устроити приходскій домъ и дворъ требованіямъ времени соотвѣтственно.

(Продолженіе слѣдуетъ.)

Письмо въ редакцію.

Примѣчанія на статью „Katekizmus“, помѣщенную въ 37. Нрѣ „Kelet“-а.

Изъ села.

Не давно оставилъ печатню русскій »Малый Катихизисъ«, содержащій въ себѣ начала христіанской вѣры въ вопросахъ и отвѣтахъ, знаніе которыхъ необходимо каждому человѣку для спасенія. Прибавлены также обыкновенныя молитвы, которыя у насъ каждый порядочный человѣкъ наизустъ знаетъ; доданы еще: Десять заповѣдей Божіихъ, Пять Заповѣдей церковныхъ, Седмь таинъ новаго завѣта, Три добродѣтели богословскія, Седмь милосердныхъ учинковъ, надлежащихъ до тѣла и до души, Седмь добродѣтелей, грѣхамъ головнымъ противныхъ, Седмь грѣховъ головныхъ, Четыре грѣха до неба вопіющихъ, Девять грѣховъ чужихъ, Грѣхи противъ Святаго Духа, Седмь даровъ Духа Святаго, Девять плодовъ Духа Святаго, Четыре рѣчи послѣднія, Девять блаженствъ евангельскихъ. Приготовленіе къ св. исповѣди: Добродѣтель вѣры, Добродѣтель надежды, Добродѣтель любви, Жаль изуполный за грѣхи, Молитвы предъ исповѣдію и по исповѣди, Псаломъ 50-ый, Молитвы предъ причащеніемъ, Славословіе великое, Молитвы предъ обѣдомъ и послѣ обѣда, предъ вечерею и послѣ вечери, и нѣкоторыя изреченія священнаго писанія.

Епарх. правительство п. ч. 3791. воззываетъ подвѣдомственное духовенство, чтобы симъ »Малымъ Ка-

http://rusyns-library.org – «Русинська Библіотека - ИИФ въ Ужгородѣ» - "Библіотека Стефана Бендаса", 07.2015

тихизисомъ« учащуюся молодежь снабдило.

Пр. О. Георгій К. Жатковичъ не соглашается съ симъ распоряженіемъ епарх. правительства, даже считаетъ излишнымъ и самое напечатаніе »Малаго Катихизиса«, ибо сей »Малый Катихизисъ« составляетъ часть великаго Куткова катихизиса, еще все находящагося въ оборотѣ у жителей нашихъ; несоглашается во вторыхъ для того, ибо содержанію сего »Малаго Катихизиса« обучаются дѣти наши уже тогда, когда еще читати не знаютъ, а обучаются изъ рота въ ротъ, подъ диктовку учителя.

Извинитъ насъ О. Жатковичъ, если мы опять съ его мнѣніемъ не соглашаемся; ибо Куткова вел. Катихизиса, въ самомъ дѣлѣ у книгопродавцевъ уже получити невозможно, его нѣтъ; а если кое-гдѣ въ приватномъ оборотѣ и находятся еще кое-какіе обветшалые экземпляры, то это не значитъ, что онъ находится въ запасѣ. Но хотя бы Кутковъ катихизисъ и находился въ запасѣ, онъ по причинѣ своего пространства, не годится для народныхъ школъ. Конечно настоящій »Малый Катихизизъ« содержитъ въ себѣ очень немного; но не должно забывати, что предполагается и изданіе *средняго катихизиса.*

Правда, первоначальнымъ истинамъ вѣры мальчики научаются изъ рота въ ротъ; но научаются часто очень ошибочно, или сами искаживаютъ то, чему научилися; и такъ необходима книжка, изъ которой бы ошибки исправити могли. Впрочемъ всему содержанію »Малаго Катихизиса« и не обучиваются изъ рота въ ротъ. Изъ Вашего умствованія вышло бы, что поелику учители должны обучати молодежь разнымъ наукамъ, да дѣйствительно и обучиваютъ: то вовсе нѣтъ нужды въ учебникахъ.

Но хотя бы мальчикамъ было знакомо содержаніе »Малаго Катихизиса«, еще когда читати не знаютъ, то онъ можетъ послужити имъ очень хорошимъ пособіемъ и для упражненія въ чтеніи. Вѣдь то, что мальчикъ знаетъ, и читается имъ легче, и привязанность его къ нему больша.

Конечно мы признаемъ необходимость обширнѣйшаго изданія; но нужно было начати меньшимъ и такъ восходити къ обширнѣйшему, а не на оборотъ; и то уже и для того, чтобъ первое изданіе было чѣмъ дешевле: вѣдь убожество наша главная бѣда.

»Малый Катихизисъ« считаемъ мы очень полезнымъ изданіемъ и надѣемся, что и прочьи братья наши священники раздѣляютъ мнѣніе наше, и подѣйствуютъ, чтобы онъ чѣмъ скорѣе разбрался. *Р. С. Т.*

ВЪ ТЕПЛЫЙ КРАЙ. . .

За весной, красой природы,
Лѣто знойное пройдетъ,
И туманъ, и непогоды
Осень поздняя несетъ. . .

Людямъ скучно, людямъ горе, —
Птичка въ дальнія страны,
Въ теплый край, за сине море,
Улетаетъ до весны.

http://rusyns-library.org – «Русинська Библіотека - ИИФ въ Ужгородѣ» - "Библіотека Стефана Бендаса", 07.2015

Церковныя проповѣди.

Слово въ день собора св. Архистратига Михаила и прочихъ безплотныхъ силъ.

»Умалилъ еси его малымъ нѣчимъ отъ Ангелъ: славою и честію вѣнчалъ еси его, и поставилъ еси его надъ дѣлы руку твоею: вся покорилъ еси подъ нозѣ его.« (Евр. 2, 7. 8.)

ИИ СЛОВА слышали Вы, христоименитые слышатели, въ днешнемъ апостольскомъ чтеніи.

Неисповѣдима благость Божья! Богъ не токмо сотворилъ насъ, но заботился и о томъ, чтобы мы не были оставлены сами на себя: чтобы у насъ были наставники, хранители, заступники, заботящіеся о нашемъ счастіи и спасеніи.

Давній врагъ нашъ діаволъ неперестаетъ трудитися въ томъ, чтобы погубити насъ, *онъ ходитъ, аки левъ рыкая и ищетъ кого поглотити.* О, какъ легко было бы супостату преодолѣти насъ, если бы мы были оставлены сами на себя, если бы никто не помагалъ намъ въ борьбѣ съ сильнымъ и могучимъ врагомъ нашимъ! Наша слабость и нищета, наша удобоприклонность ко грѣху не могла бы устояти противъ сильнаго врага и мы неминуемо пали бы въ его рабство.

Но всеблагій Господь не оставилъ насъ самыхъ, онъ опредѣлилъ, между прочимъ, ангеловъ для нашего защищенія. Нѣтъ, мы не сами, съ нами служители Божіи, наши ангелы хранители, и врагъ нашъ, если хочетъ преодолѣти насъ, долженъ боротися не съ нами самыми, но и съ нашими хранителями и, нѣтъ сомнѣнія, что побѣда останется за хранителями нашими, какъ осталася и тогда, когда добрые духи побѣдили и низринули съ небесъ денницу (люцифера) со злыми духами его, возмутившимися и возставшими противъ своего Создателя и Господа.

Но что такое ангелы? Ангелы суть духи, высшіе отъ насъ. Св. ап. Павелъ во днешнемъ апостольскомъ чтеніи говоритъ: „*Умалилъ еси его* т. е. человѣка *малымъ нѣчимъ отъ ангелъ.*“ Если же человѣкъ *умаленъ нѣчимъ малымъ отъ ангелъ*, тогда ангелы суть отъ него высши, совершеннѣйши. Въ отношеніи къ Богу — ангелы суть творенія Божіи, суть слуги Божіи, прославляющіе волю Божію. Въ отношеніи къ намъ-людямъ, ангелы суть старшіе братья наши, суть наши хранители и заступники, наши молитвенники и ходатаи за насъ, предъ престоломъ всевышняго Бога.

Я могу вамъ привести много мѣстъ изъ св. писанія, изъ самого

http://rusyns-library.org – «Русинська Библіотека - ИИФ въ Ужгородѣ» - "Библіотека Стефана Бендаса", 07.2015

слова Божія, изъ которыхъ явствуетъ, что ангелы суть наши благодѣтели, наши хранители, наши заступники, а вмѣстѣ и исполнители воли Всевышняго. Такъ ангелы спасли Лота отъ погибели, въ часъ пустѣнія нечестивыхъ городовъ Содомы и Гоморы. Они по велѣнію Божію, сказали ему: „*Возставъ пойми жену твою и двѣ дщери твоя, яже имаши, изыди, да не и ты погибнеши со беззаконными града!*“ (Быт 19, 15.)

Ангелы явилися патріарху Іакову въ сонномъ видѣніи на лѣствицѣ: „*и восхождаху и нисхождаху по ней.*“ Быт. 28, 12.)

Ангелы явилися съ Богомъ во время Синайскаго законодательства, какъ слуги Божіи и стражи божественнаго законодательства: „*Господь отъ Синая пріиде — со тмами святыхъ; одесную его ангелы съ Нимъ*“ (Второз. 33, 2.). Св. Апостолъ Павелъ о томже говоритъ: „*законъ вчиненъ ангелы*“ (Гал. 3, 19.) т. е. законъ данъ при служеніи ангеловъ. (Евр. 2, 2.)

Ангелъ Господень явился дважды Иліи и питалъ его. (3. Царствъ 19, 4—8.) Ангелъ Господень, по молитвѣ царя Езекіи, спасъ Іерусалимъ отъ Ассиріянъ, истребивъ изъ нихъ въ одну ночь 185,000 человѣкъ. (4. Царствъ 19, 35); Ангелъ спасъ пророка Даніила отъ львовъ, заключивъ уста ихъ (Дан. 6, 22); Ангелъ господень явился Захаріи въ часъ служенія его въ церкви и возвѣстилъ ему о рожденіи св. пророка и предтечи Іоанна (Лук. 1, 28); Ангелъ явился и преч. Дѣвѣ Маріи и принесъ Ей благую вѣсть, что будетъ родити Іисуса Христа, Сына Божія (Лук 1., 29—35); Ангелъ небесный явился пастырямъ виѳлеемскимъ и возвѣстилъ имъ о рожденіи Спасителя (Лук. 2, 9,—14.); Ангелы служили Іисусу Христу во время подвига Его въ пустынѣ, (Матѳ. 4, 11.), въ Саду Геѳсиманскомъ, (Лук. 22, 43.), во время воскресенія и вознесенія Его (Дѣян. 1, 11.); Ангелъ освободилъ апостоловъ изъ темницы (Дѣян. 5, 19.), также и апостола Петра (12, 7); ангелъ наставилъ Корнилія сотника, дабы призвалъ св. ап. Петра для наученія его и семейства его вѣрѣ во Христа. (10, 3.)

Изъ всего сказаннаго видите, христіане, что Ангелы изъ едной части являются исполнителями воли Божіей, изъ другой же части помощниками, хранителями, благодѣтелями человѣковъ.

Всеблагій Господь не оставилъ насъ безъ помощи. Знаетъ Онъ, что мы требуемъ помощниковъ, для чего и опредѣлилъ, чтобы старшіе братья наши: ангелы были нашими помощниками и хранителями. По благости Божіей, есть ангелы хранители цѣлыхъ народовъ. Такъ и Іудеи и Еллины имѣютъ своихъ ангеловъ-хранителей. (Дан. 10, 13. 20. 21.). Св. церковь православная вѣруетъ, что ангелы даются отъ Бога для храненія царствъ, областей, городовъ, монастырей, церквей и людей У каждаго православнаго христіанина есть свой ангелъ-хранитель. Сіе явствуетъ изъ словъ патріарха Авраама, когда онъ говорилъ рабу своему, посланному найти невѣсту Исааку: „*Господь пошлетъ Ангела предъ*

http://rusyns-library.org – «Русинська Библіотека - ИИФ въ Ужгородѣ» - "Библіотека Стефана Бендаса", 07.2015

тобою, и поймеши жену сыну моему Исааку" (Быт. 24, 7.); явствуетъ изъ словъ пророка Давида: „*ополчится ангелъ Господень окрестъ боящихся его и избавитъ ихъ*" (Пс. 33, 8.); явствуетъ изъ словъ самаго Господа нашего Іисуса Христа: „*блюдите, да не презрите единаго отъ малыхъ сихъ: глаголю бо вамъ, яко Ангелы ихъ на небесьхъ выну видятъ лице Отца Моего небеснаго.*" (Матѳ. 18. 10.) И такъ, каждый изъ христіанъ, которыхъ Спаситель называетъ *малыми*, имѣетъ своего ангела-хранителя. Для чего св. Ап. Павелъ ангеловъ называетъ »*служебными духами въ служеніе посылаемыми за хотящихъ наслѣдовати спасеніе*«. (Евр. 1. 14.)

Изъ приведенныхъ мѣстъ слова Божія явствуетъ, что ангелы наши старшіе братья, поставленные Богомъ, чтобы хранили своихъ младшихъ, слабыхъ, немощныхъ братьевъ, чтобы вели насъ къ Богу, ко спасенію. Ангелы свято исполняютъ свою должность, ибо они послушные слуги Божіи, ибо съ радостью исполняютъ волю Божію, ибо любятъ Бога и насъ немощныхъ, слабшихъ братьевъ своихъ. Они всегда пекутся о нашемъ спасеніи, внушаютъ намъ благія мысли и желанія, отводятъ насъ отъ злыхъ дѣлъ и намѣреній, ограждаютъ насъ отъ тайныхъ нападеній темныхъ духовъ, служатъ какъ бы стѣною и ополченіемъ окрестъ боящихся Бога, возносятъ молитвы наши къ Богу, просятъ Бога за насъ и непрестанно находятся близко къ намъ.

О, христіане, видите, какими заступниками, хранителями оградилъ Господь боящихся Его! Прибѣгайте же къ ангеламъ хранителямъ вашимъ день и нощь, призывайте ихъ на помощь, а главное, повинуйтеся спасительнымъ внушеніямъ ихъ, не прогоняйте ихъ отъ себя невниманіемъ, непослушаніемъ и ожесточеніемъ во злѣ!

Когда же чувствуете въ себѣ помощь вашихъ хранителей, о, будьте имъ благодарны! Славите, любите ихъ, покланяйтеся имъ, какъ вѣрнымъ слугамъ Божіимъ, какъ любящимъ васъ старшимъ братьямъ вашимъ!

Особенно вы, возл. слушатели, которые ввѣрили особенному покровительству ангеловъ церковь и село свое, которые посвятили храмъ сей имени св. архистратига Михаила и прочихъ безплотныхъ силъ, — особенно Вы не забывайте, что находитеся подъ особенною охраною ангеловъ, не забывайте, что Вы сами ввѣрили себе особенному покровительству ангеловъ! — Прибѣгайте же подъ охрану Хранителей вашихъ! Молите ихъ, чтобы хранили васъ во всѣ дни жизни вашей, а особенно, чтобъ не оставили васъ въ грозный часъ кончины вашей; но чтобъ пріяли души ваши, и вознесли ихъ къ Богу въ царство небесное! Аминь.

Е. Ф.