http://rusyns-library.org – «Русинська Библіотека - ИИФ въ Ужгородѣ» - "Библіотека Стефана Бендаса", 07.2015

ЛИСТОКЪ.

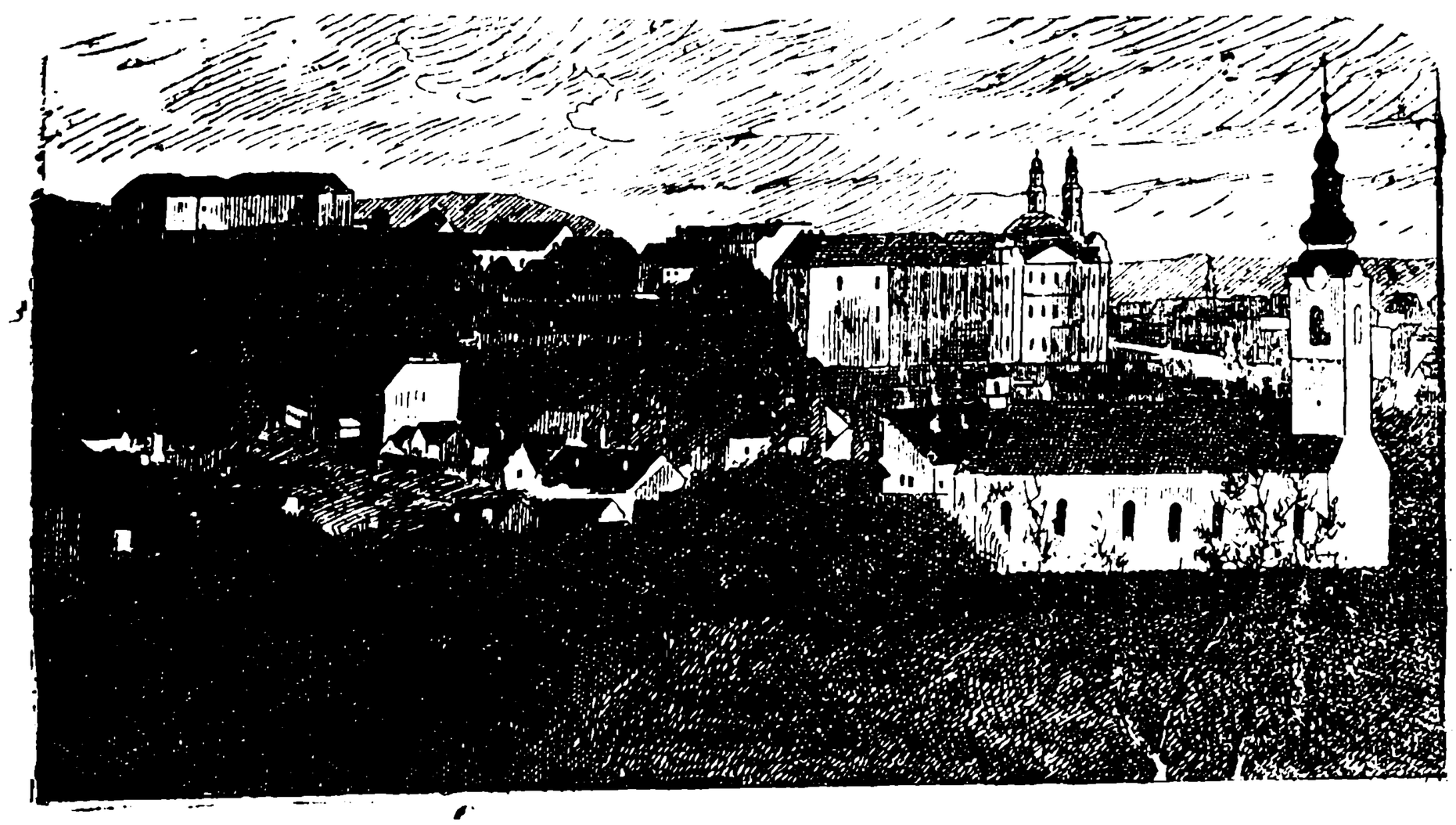

Нръ 23. декабря 1. Унгваръ. 1890. Годъ VI.

Выходитъ **1-го и 15-го числа** каждаго мѣсяца
въ объемѣ одного печатнаго листа.

Подписная цѣна:
На годъ — — — — — — — 4 гульд.
На 1/4 года — — — — — — 1 »
За границею — — — — — — 5 »

Для сотрудниковъ и дьяко-учителей на весь годъ — — — — — — — 2 гульд.
Подписку и разныя статьи адрессовати слѣдуетъ редактору въ Порошково. (Poroskó. Ungmegye.)

Отвѣтственный Редакторъ: ЕВГЕНІЙ ФЕНЦИКЪ.

Новости, смѣсь.

Открыта подписка на духовно-литературный, иллюстрированный журналъ:

„ЛИСТОКЪ“,

единственное изданіе Русскихъ, живущихъ въ Угорщинѣ,

на 1891. годъ.

Съ 1891. годомъ вступитъ »ЛИСТОКЪ« въ VII. годъ своего существованія. Между нашими, развитію родимой литературы неблагопріятствующими обстоятельствами, это сильное доказательство того, что »ЛИСТОКЪ« для насъ необходимъ, что »ЛИСТОКЪ« достоинъ жизни. Не смотря на всѣ тайныя козни нашихъ недоброжелателей, мы надѣемся, что почт. угрорусская публика и въ будущемъ не оставитъ насъ. Вѣдь если бы оставила насъ, то

Книгопечатня »КЕЛЕТЪ« въ Унгварѣ. 1890.

http://rusyns-library.org – «Русинська Библіотека - ИИФ въ Ужгородѣ» - "Библіотека Стефана Бендаса", 07.2015

тѣмъ объявила бы міру, что ей не нужно развиваніе материнской рѣчи, что она отказалася своей народности: но пока между нашими сѣдыми Карпатами звучитъ милая русская рѣчь, — пока во нашихъ храмахъ слышится возвышенное »Благословено царство«: до тѣхъ поръ такое объявленіе составляло бы прямую нелѣпость. Мы крѣпко убѣждены, что наша угрорусская публика не станетъ сама съ собою въ противорѣчіе; мы надѣемся, что »ЛИСТОКЪ« какъ до сихъ поръ жилъ, будетъ и въ будущемъ жити; вѣдь, кромѣ церковныхъ книгъ, только въ »ЛИСТКѢ« можемъ еще видѣти русскія буквы, токмо »ЛИСТОКЪ« заговоритъ къ нашему сердцу родимымъ русскимъ словомъ.

»ЛИСТОКЪ« и впредь будетъ вѣрнымъ своей дотеперѣшней программѣ: будетъ противудѣйствовати распространяющемуся индифферентизму и невѣрію, будетъ согрѣвати любовь къ Богу, къ нашей восточной, православно-каѳолической церкви, и къ нашему угорскому отечеству: будетъ развивати нашу отсталую письменность посредствомъ помѣщенія беллетристическихъ статей и стиховъ; займется нашей церковной исторіей, и нашей этнографіей; такъ такожде ознакомленіемъ древняго и настоящаго быта прочихъ единоплеменныхъ намъ славянскихъ народовъ.

Чтобы представити для чтенія кое-что и простому нашему народу, къ каждому Нумеру »ЛИСТКА« будетъ прибавлятися »додатокъ«, — по возможности, — на просто-народномъ нарѣчіи. Въ этомъ додаткѣ будутъ предлагатися народу интерессующіе его, повседневные вопросы и важнѣйшія новости. Мы охотно беремъ на себя этотъ трудъ, особенно для того, чтобы въ воскресные дни и въ праздники заняти симъ чтеніемъ нашихъ мужиковъ и отвлечи ихъ отъ корчмы.

»ЛИСТОКЪ«, если почт. публика не останется къ намъ равнодушной, и если хватитъ средствъ, и въ 1891. году будетъ украшатися иллюстраціями

Подписная цѣна останется прежняя: 4. гульдена въ годъ. (За границею 5. гульд). Народнымъ учителямъ будемъ высылати »ЛИСТОКЪ« за 2. гульдена.

Подписныя деньги адресовати слѣдуетъ въ Порошково, въ редакцію »ЛИСТКА«. A »LISTOK« szerkesztőségének, Poroskón. U. p. Turja-Remete, Ungmegye. (An die Redaction des »LISTOK« in Poroskó. L. P. Turja-Remete, Comitat Ung, Ungarn.)

Евгеній Фенцикъ,
редакторъ-издатель »ЛИСТКА«.

☛ Съ настоящимъ Н-ромъ разсылаемъ карточки для почтовыхъ ассигнацій, и покорнѣйше просимъ своихъ почт. подписчиковъ: изволятъ поспѣшити съ присылкою подписныхъ денегъ, чтобы редакція на счетъ издаванія газеты въ 1891. году оріентироватися могла. Такожде просимъ объявити, сколько экземпляровъ понадобится изъ „Додатка“ для мужиковъ. „Додатокъ“ на весь годъ будетъ стояти 1. гульденъ.

— *Въ провинціальномъ собраніи Галицкомъ* комитетъ школьный внесъ проектъ, чтобы Правительство ввело, касательно преподавательнаго языка, систему двухъ язычную и въ нижнихъ классахъ восточно-галицкихъ предуготовительныхъ заведеній, какъ это уже состоитъ въ высшихъ классахъ. Далѣе желаетъ введеніе утраквистской системы касательно преподавательнаго языка и въ предуготовительномъ заведеніи Львовскомъ и Премышльскомъ. Митрополитъ Сембратовичъ благодарилъ за это внесеніе отъ имени Русиновъ, и объявилъ желаніе, чтобы создана была русская гимназія, гдѣ-бы русская молодежь воспитывалася за хорошихъ гражданъ государства и отечества на своемъ родномъ языкѣ. Царскій намѣстникъ считаетъ

http://rusyns-library.org – «Русинська Библіотека - ИИФ въ Ужгородѣ» - "Библіотека Стефана Бендаса", 07.2015

возможнымъ, что желаніе Митрополита исполнится. (»M. Állam«, 2. дек. 1890.)

— *Его Впр. О. Антоній Ямборъ* 30. ноября (12. дек.) праздновалъ свою секундицію. Въ наукахъ посѣдѣвшему старику-канонику изъ сердца желаемъ многая лѣта!

— *Именованіе.* Варѳоломей Попп магазинеръ на желѣзной станціи въ Унгварѣ именованъ писаремъ къ желѣзному правленію въ Дебрецинъ.

— *Цѣлый міръ занятъ въ настоящее время изобрѣтеніемъ берлинскаго врача Д-ра Коха,* который изобрѣлъ средство противъ чахотки. Суть изобрѣтенія Д-ра Коха состоитъ въ томъ, что средство его уничтожаетъ туберкулозныя бакциллы, которыя и причиняютъ чахотку. Д-ръ Кохъ прививаетъ (beoltja) средство свое на спинѣ между лопатками. Послѣ прививки чувствуется сей часъ лихорадка, которая скоро минаетъ и больный чувствуется лучше. Однако не слѣдуетъ безусловно вѣрити распространяемымъ, по сему поводу, рекламамъ. Вѣнскіе врачи недовѣрчиво смотрятъ на изобрѣтенія Д-ра Коха. Особенно высказываются, что послѣ выздоровленія (если такое въ самомъ дѣлѣ бываетъ) вновь слѣдуетъ рецидива.

† *Марія Гвоздовичъ,* супруга О. Петра Фендьи, 5. ноября вслѣдствіе чахотки, упокоилась. Вѣчная ей память!

— *Печальныя времена предстоятъ нашей церкви.* Будапештскому парламенту неодолга имѣетъ предложитися законопроектъ объ обязательныхъ гражданскихъ бракахъ. Мы вполнѣ убѣждены, что гражданскіе браки печально отозвутся на всѣхъ жителяхъ края; особенно же на нашихъ еще неразвитыхъ крестьянахъ. Чтобъ задержати народъ и на далѣе вѣрнымъ церковному установленію, въ семъ отношеніи необходимымъ будетъ для нашего духовенства совсѣмъ отказатися отъ штолярныхъ доходковъ за вѣнчаніе, и вознаградити этотъ убытокъ какимъ-то другимъ способомъ.

— *Императоръ Вильгельмъ* по поводу приведенія къ присягѣ новобранцевъ гардистовъ сказалъ между прочими: Никто не можетъ быти хорошій воинъ, если онъ не хорошій христіанинъ. Для того новобранцы, которые ему присѣгали на вѣрность, прежде всего должны быти вѣрны къ Господу небесному и ко Спасителю. — Въ самомъ дѣлѣ вѣра есть основаніемъ всякой вѣрности; съ огнемъ играютъ тѣ, которые вооружаются противъ вѣры и благочестія.

— *Его Святѣйшество* будетъ третейскимъ судьею во спорѣ между Англіей и Португаліей.

— *Словенцы въ Люблянскомъ сеймѣ, а далматинцы* въ Задарскомъ требуютъ введенія ихъ языка первое въ школы, а второе въ администрацію.

— *При Марм. Сиготской реф. гимназіи обучались* до сихъ поръ румунскіе юноши закону Божію на своемъ румунскомъ языкѣ. Это не понравилося нѣкоторымъ людямъ, — и зачалась точь въ точь такая процедура, какъ мин. года при Унгварской гимназіи. Слѣдствіемъ которой окажется, что и румуны принуждены будутъ закону Божію обучатися по мадярски.*) Нѣтъ сомнѣнія, что притомъ не выиграетъ наша греко-каѳолическая церковь.

— *Въ мѣсяцѣ январѣ 1891. совершится всенародная перепись.* Предварительно напоминаемъ читателей своихъ, чтобы подѣйствовали, дабы всякъ признался къ своей русской народности, и не затаилъ мать, родившую его.

*) Не бойтеся, румуны не то, что мы! — Корр.

http://rusyns-library.org – «Русинська Библіотека - ИИФ въ Ужгородѣ» - "Библіотека Стефана Бендаса", 07.2015

Литература.

— Печатается **календарь** на 1891. годъ. Въ календарѣ этомъ будутъ помѣщены очень интерессантныя статьи и иллюстраціи.

— **„Благовѣстъ“** выходитъ два раза въ мѣсяцъ, книжками по 2 печ. листа. Цѣна съ доставкою и пересылкою съ 15. августа до 1. января 1891. г. 2. рубля, за цѣлый годъ — 5 руб., отдѣльному выпуску 20. коп. Подписныя деньги и объявленія должны быти доставляемы въ »Русско-славянскій книжный складъ« Геруца и Дошена (С.-Петербургъ, Невскій. д. Но 74.): статьи же, а также повременныя изданія и книги въ обмѣнъ и для отзывовъ — Аѳ. В. Васильеву (С.-Петерб. стор., Ждановская ул. д. 7, кв. 2.).

— Въ Унгварѣ появилася книга: **Руководство къ церковному тупикону.** Составилъ Александръ Микита докторъ богословія и профессоръ при Унгварскомъ богосл. лицеѣ. Изданіе Церковно-литературнаго Кружка семинаристовъ въ Унгварѣ. Вручаемъ эту крайне нужную книгу всѣмъ церковнослужителямъ и пѣвцо-учителямъ нашимъ. Цѣна 2 г. 20 кр., которую слѣдуетъ присылати префекту семинаріи, Г. Петру Гебею, въ Унгваръ.

— **„Червоная Русь“,** ежедневная политическая газета; подписная цѣна 15 гульд. въ годъ. Выходитъ во Львовѣ, улица бляхарская Нръ 13. Въ виду того, что у насъ нѣтъ своей политической газеты, »Червоная Русь« должна бы находитися въ домѣ каждаго угро-русса. Подписчики »Червоной Руси« могутъ получати **„Русскую Библіотеку“** за два гульд. въ годъ, печатающую сочиненія русскихъ классическихъ писателей. »Русская Библіотека« сама стоитъ 2 гульд. 40 кр. въ годъ.

— **„Страхопудъ“,** сатирическая газета, выходящая 1 и 15 числа каждаго мѣсяца, во Львовѣ (Народный домъ); подписная цѣна 5 гульд. въ годъ. Къ »Страхопуду« додается беллетристическое приложеніе **„Бесѣда“.** »Страхопудъ« съ »Бесѣдою« стоитъ 8 гульд. въ годъ.

— **„Новый Галичанинъ“,** иллюстрированная беллетристическая газета. Выходитъ 1 и 15 числа каждаго мѣсяца, во Львовѣ (гончарская улица Нръ 15). Подписная цѣна 5 гульд. въ годъ, 3 гульд. на полугода.

— **„Наука“,** иллюстрированный журналъ для народа. Выходитъ ежемѣсячно въ Вѣнѣ. Подписная цѣна 5 гульд. въ годъ, 2 гульд. 60 кр. на $^1/_2$ года.

— **„Русская Правда“,** газета для русскихъ мужиковъ. Выходитъ ежемѣсячно въ Вѣнѣ. (Adamsgasse No 32.) Подписная цѣна 2 гульд. въ годъ.

— ***„Narodnie Noviny“,*** словенская политическая газета. Выходитъ три раза въ недѣлю въ Турч. Св. Мартинѣ. Подписная цѣна 12 гульд. въ годъ.

— ***„Parlamentär“.*** Нѣмецкая газета, защищающая наши интересы; выходитъ еженедѣльно въ Вѣнѣ. (Lerchenfelderstrasse No 25.) Подписная цѣна: 2 гульд. 75 кр. на $^1/_4$ года, 11 гульд. въ годъ.

— **„Иллюстрированный Міръ“,** и **„Лучъ“** еженедѣльныя газеты: вмѣстѣ за 6 рублей въ годъ, 3 р. въ $^1/_2$ года, съ приложеніями. »Олеографическая картина« отдѣльно 1 р. — Редакція: С.-П.-Бургъ, Лештуковъ пер. Нро 12

http://rusyns-library.org – «Русинська Библіотека - ИИФ въ Ужгородѣ» - "Библіотека Стефана Бендаса", 07.2015

Нръ 23. декабря 1. Унгваръ. 1890. Годъ VI.

ЛИСТОКЪ.

ДУХОВНО-ЛИТЕРАТУРНЫЙ ЖУРНАЛЪ.

Ѳедоръ Мих. Достоевскій

http://rusyns-library.org – «Русинська Библіотека - ИИФ въ Ужгородѣ» - "Библіотека Стефана Бендаса", 07.2015

Адольфъ Ив. Добрянскій.

Въ день св. О. Николая празднуетъ нашъ, во всемъ славянскомъ мірѣ глубокоуважаемый землякъ-батюшка Адольфъ Ивановичъ 87-ую годовщину своего рожденія. — Отъ всѣхъ концовъ широкаго славянскаго міра посыплются въ этотъ день привѣтствія и благожеланія къ тому мужу, который никогда не переставалъ пламенно любити свою церковь, свой обрядъ, свой русскій народъ, который никогда не пересталъ вѣрнымъ быти славной династіи Габсбургской, который никогда не пересталъ трудитися въ пользу своихъ русскихъ собратій и въ пользу всего славянства. Не свободно и намъ забыти въ сей знаменитый день о батюшкѣ Адольфѣ Ивановичѣ: вѣдь онъ плоть отъ плоти нашей, кость отъ костей нашихъ, вѣдь онъ настоящій угроруссъ, и угрорусскій народъ долженъ гордитися тѣмъ, что изъ среды его вышелъ такой знаменитый мужъ, котораго имя превозносится безразлично во всемъ славянскомъ мірѣ.

Не можемъ мы описати всю дѣятельную жизнь Адольфа Ивановича; на столбцахъ нашего маленькаго »Листка« для того не хватитъ мѣста. Мы вспомнемъ только нѣкоторые моменты изъ его жизни, и нѣкоторыя черты его выдающагося характера.

Адольфъ Ивановичъ родился въ селѣ Рудловѣ Землинскаго комитата 1803. года. Студіи свои съ превосходнымъ успѣхомъ кончилъ въ Левочи, Рожнавѣ, Мишкольцу, Кошицахъ и въ Ягру. Послѣ окончения студій поступилъ онъ въ государственную службу сначала въ шпишской жупаніи, а послѣ получилъ мѣсто въ Щавникѣ въ Гонтской жуп. въ финансовой прокураторіи. — Здѣсь имѣлъ онъ способность познакомитися съ горнымъ (bányász) дѣломъ и то съ такимъ успѣхомъ, что даже былъ вызванъ въ Вѣну въ Гофкамеръ, гдѣ были сосредоточены горныя дѣла. Въ Вѣнѣ предался обученію техники и машинеріи, и былъ высланъ за границу для всесторонняго познакомленія съ горнымъ дѣломъ. Объѣхавъ всю западнюю Европу, обратилъ вниманіе правительства на то, что въ горахъ Чехіи, Моравіи и Силезіи кроется великое богатство каменнаго угля и такимъ образомъ положилъ основаніе чешскимъ каменноугольнымъ копнямъ, составляющимъ богатство Австріи. 1848. года на желаніе мадьяръ переселился въ Венгрію, но въ этомъ бурномъ времени оказался непоколебимо вѣрнымъ царствующему дому. Послѣ водворенія порядка Адольфъ Ивановичъ назначенъ настоятелемъ Бейкешскаго, Чанадскаго, Чонградскаго комитатовъ, а послѣ переведенъ въ Ужгородъ. Занимая такое высокое положеніе, онъ вездѣ усиловался поднести благосостояніе простаго народа, и управляти на основаніи полной равноправности. Для чего многіе, желающіе попанѣти, и возненавидѣли его. — Послѣ закрытія Ужгородскаго областнаго начальства, былъ онъ опредѣленъ простымъ секретаремъ при ц. намѣстничествѣ, но это не смутило его;

http://rusyns-library.org – «Русинська Библіотека - ИИФ въ Ужгородѣ» - "Библіотека Стефана Бендаса", 07.2015

онъ и въ этомъ скромномъ положеніи дѣйствовалъ въ пользу своей церкви и своего народа. — Но скоро возведенъ онъ опять въ совѣтники ц. намѣстничества сначала въ В. Варадѣ, а послѣ въ Будинѣ. Вліяніе его сдѣлалось обширнымъ. И онъ употреблялъ его только для того, чтобы помогати нашей церкви, нашимъ молодшимъ людямъ, нашему народному дѣлу. По иниціативѣ его въ 50-тыхъ годахъ основано общество св. Василія В. въ Ужгородѣ. Пока онъ былъ предсѣдателемъ сего общества, дѣла его шли превосходно: явились писатели, поэты, издавалась газета »Свѣтъ«, издавались книги для школъ и для чтенія, развивался нашъ народъ и быстро подвигался въ просвѣщеніи. Но недоброжелатели наши успѣли подѣйствовати, что вмѣсто Адольфа Ивановича избраны другіе въ предсѣдатели, — съ тѣхъ поръ зачало общество клонитися къ упадку, пока вполнѣ не разстроилось. Озлобленіе враговъ Адольфа дошло до того, что они подняли противъ него во Львовѣ 1875. года процесъ, обвиняя его въ государственной измѣнѣ: судебное разбирательство доказало, что никакой государственной измѣны не было, и онъ оправданъ. — Его Величество именовалъ Адольфа Ивановича первѣе (1857.) рыцаремъ съ эпитетомъ Сачуровъ, а послѣ (1864.) дѣйствительнымъ придворнымъ совѣтникомъ и пожаловалъ ему орденъ желѣзной короны. 1863. года пожалованъ ему и русскій орденъ св. Анны II. степени съ императорской короною. Днесь находится онъ въ отставкѣ и живетъ въ Иннсбрукѣ, не смотря на свой преклонный вѣкъ, въ полномъ здоровью и свѣжести, не переставая трудитися и заниматися въ пользу Славянства.

Удивительна въ Адольфѣ Ивановичѣ его всесторонняя ученость: какой онъ юристъ, таковъ историкъ и богословъ, какой знатокъ въ техникѣ, такой и въ горномъ искусствѣ. Ученость его не поверхностна, но основательна; доказательства его убѣдительны и неопровержимы. Еще болѣе удивительна его любовь ко своей церкви и ко своему народу. Все, все, что имѣлъ, всѣ свои интересы, самъ себя принесъ онъ сей любви въ жертву. Но безпримѣрна твердость и непоколебимость его характера. Онъ не смотря на всѣ перемѣны времени всегда остался тѣмъ, что былъ, — не отступилъ ни на шагъ отъ своихъ убѣжденій: всегда остался вѣрнымъ сыномъ своей церкви, своего народа, вѣрноподданнымъ Его Величества. Многіе изъ соотечественниковъ нашихъ недовольны политическою дѣятельностью Адольфа Ивановича. Мы не занимаемся политикой; а знаемъ лишь то, что батюшка Адольфъ Ивановичъ всегда желалъ намъ благо, и былъ найбольшимъ благодѣтелемъ угро-русскаго народа. По поводу 87-ой годовщины его рождества, желаемъ ему крѣпости, здравія и всякаго благополучія еще на многая лѣта!

http://rusyns-library.org – «Русинська Библіотека - ИИФ въ Ужгородѣ» - "Библіотека Стефана Бендаса", 07.2015

„Руководство въ церковный типиконъ“.

Подъ такимъ титуломъ появилась на дняхъ книга въ типографіи Іосифа ст. Фейшиша въ Унгварѣ, составленная Д-ромъ Александромъ Микитою, профессоромъ Любомудрія и Догматическаго Богословія въ богословскомъ лицеѣ въ Унгварѣ, и изданная, съ соизволенія мукачевскаго епархіальнаго правительства, церковно-литературнымъ кругомъ унгварскаго сѣменища.

Не можемъ мы на сей часъ сдѣлати полную рецензію сего неоцѣнимаго для насъ труда; у насъ, въ настоящую пору, для того не хватитъ физическаго времени. Однако вообще объявляемъ, что въ сочиненіи семъ находится все то, что обряда нашего, что отправленія Богослуженія касается. Сочиненіе сіе ясно и съ большею ученостію говоритъ о праздникахъ нашихъ, о техническихъ выраженіяхъ находящихся въ церковныхъ книгахъ, о самихъ церковныхъ книгахъ, — научаетъ, какъ должно отправляти въ разныхъ случаяхъ вечерни, повечерія, утрени, часы, литургіи, — какъ должно совершати таинства, разныя благословенія и освященія церковныя: какъ должно погрѣбати мертвыхъ, отправляти парастасы, водосвятія; какъ должно благословляти брашна, поля, церкви, утварь церковную и проч. Однимъ словомъ книга сія точно и вѣрно представляетъ, какъ совершаются всѣ роды Богослуженія въ Богоспасаемой епархіи Мукачевской. И такъ она можетъ служити не токмо руководствомъ для учащихся; но и для научныхъ изслѣдованій.

Давно чувствуется у насъ нужда въ такомъ сочиненіи. У насъ вкоренилась пословица: сколько попиковъ, только типиковъ. Послѣ появленія сей книги пословица сія уже не имѣетъ смысла.

Языкъ сочиненія ясный и правильный; вполнѣ соотвѣтствующій такому серьёзному сочиненію. Не возможно намъ не отдати полной признательности Д-ру Александру Микитѣ, что онъ силы свои обратилъ именно на такій благодарный трудъ; но похвалы заслуживаетъ и церковно-литературный кругъ нашей семинаріи, что занялся изданіемъ сей книги.

Книга сія должна бы находитися на каждомъ приходѣ; желательно было бы, чтобы епарх. правительство опредѣлило покупку ея для каждой церкви.

Краткія сказанія изъ житія нѣкоторыхъ святыхъ, припадающихъ отъ 1-го до 15-го декабря.

6. Дек. Св. Отецъ Николай Чудотворецъ жилъ въ 4-мъ столѣтіи и былъ архіепископомъ въ Малой Азіи, въ Ликійскомъ городѣ Мирахъ. Родился онъ въ г. Патарѣ и еще въ юныхъ лѣтахъ былъ отданъ на служеніе Богу подъ руководствомъ дяди своего, епископа Патарскаго. Дядя возвелъ его въ санъ священника. При посвященіи епископъ въ пророческомъ духѣ сказалъ, что онъ будетъ великимъ пастыремъ — приведетъ ко истинѣ многихъ заблуждшихъ и дастъ утѣ-

http://rusyns-library.org – «Русинська Библіотека - ИИФ въ Ужгородѣ» - "Библіотека Стефана Бендаса", 07.2015

шеніе всѣмъ скорбящимъ. Вся жизнь Святителя дѣйствительно была такою. По смерти своихъ родителей онъ роздалъ все свое имѣніе бѣднымъ. Нѣкто богатый городскій житель, имѣвшій трехъ взрослыхъ дочерей, впалъ въ крайнюю нищету и, для своего обезпеченія, замышлялъ отдати въ беззаконный бракъ своихъ дочерей. Узнавъ объ этомъ, св. Николай спасъ его, помогъ устроити дочерей, три раза тайно бросая въ окно по кошельку золота. Въ третій разъ отецъ узналъ таинственнаго благодѣтеля, подстерегши его у окна. Св. Николай запретилъ отцу разсказывати другимъ о его благодѣяніи. Св. Николай поселился было въ одномъ монастырѣ, въ Палестинѣ, но однажды ночью, стоя на молитвѣ, услышалъ голосъ: »Николай, войди во всенародный подвигъ, если хочешь получити отъ Меня вѣнецъ«! Тутъ онъ понялъ, что Господь требуетъ отъ него немонашескаго служенія, и отправился въ Миры. Въ это время здѣсь избирали новаго епископа, и избиравшіе, не зная, кого избрати, молили Бога, чтобы Онъ Самъ указалъ достойнаго. Тогда одному изъ епископовъ сказано было во снѣ, чтобы онъ сталъ у дверей церковныхъ и наблюдалъ, кто первый войдетъ въ церковь, тотъ и есть избранникъ Божій, имя ему Николай. Св. Николай, прибывъ въ Миры, на другой день утромъ пошелъ въ церковь и первымъ вошелъ въ нее. Епископъ узналъ въ немъ избранника Божія, и соборъ епископовъ поставилъ его епископомъ г. Миръ, хотя онъ и отказывался. Сдѣлавшись епископомъ, св. Николай посвятилъ всѣ труды свои на благо паствы: всѣхъ принималъ онъ съ отеческою любовію, выслушивалъ прошенія и жалобы и твердо защищалъ невинно гонимыхъ. Во время гоненія Діоклитіанова былъ заключенъ въ темницу, и здѣсь утѣшалъ прочихъ узниковъ. Съ воцареніемъ Константина Великаго, былъ возвращенъ своей паствѣ. Былъ на 1. вселенскомъ соборѣ противъ Арія. Однажды онъ узналъ, что трое изъ гражданъ невинно осуждены на смерть, поспѣшилъ на мѣсто казни, вырвалъ мечъ изъ рукъ палача и такимъ образомъ спасъ невинныхъ. Святитель Николай умеръ въ глубокой старости, и мощи его были положены въ соборной Мирской церкви. Святитель Николай совершилъ много чудесъ при жизни, не переставалъ совершати ихъ и по смерти, особенно при ракѣ своихъ мощей. Имя его сдѣлалось извѣстнымъ всей церкви, и его наименовали чудотворцемъ. 6-го декабря празднуется память святит. Николая; 9-го мая празднуется перенесеніе мощей сего святителя изъ Миръ-Ликійскихъ въ городъ Баръ, находящійся на полуостровѣ Апуліи, въ Италіи. Это произошло спустя 7 вѣковъ отъ кончины Святителя, и вотъ какимъ образомъ. Въ 11-мъ столѣтіи Турки начали свои нападенія на Греческую имперію, при которомъ святыни христіанъ: храмы, мощи и иконы подвергали поруганію. Была попытка подвергнути поруганію и мощи св. Николая, но страшная буря съ громомъ и молніею остановила сію попытку, и вотъ тогда у Апулійцевъ явилось желаніе перенести мощи Святит. Николая къ себѣ, чтобы избавити отъ поруганія. Апулійцы

http://rusyns-library.org – «Русинська Библіотека - ИИФ въ Ужгородѣ» - "Библіотека Стефана Бендаса", 07.2015

тогда еще состояли въ зависимости отъ греческой церкви. Святитель самъ повелѣлъ перенести свои мощи въ Баръ, явившись одному благочестивому священнику въ Барѣ. И это перенесеніе было совершено въ 1087. году. 9-го мая Апулійцы встрѣтили св. мощи, соорудили для нихъ храмъ, почему 9-го мая и установился праздникъ перенесенія мощей.

Древній образъ св. Отца Николая Чудотворца.

Мощи почиваютъ въ мраморной ракѣ, которая находится въ подземельи подъ церковію. Рака наполнена исходящимъ отъ мощей мѵромъ. Мѵро берется изъ раки и дается поклонникамъ.

http://rusyns-library.org – «Русинська Библіотека - ИИФ въ Ужгородѣ» - "Библіотека Стефана Бендаса", 07.2015

Молитва.

Услышь, Христосъ, мое моленье,
Мой духъ Собою озари
И сердца бурнаго волненье,
Какъ зыбль) морскую, усмири!*
Прими меня въ свою обитель:
Я блудный сынъ — Отецъ Ты мой;
И, какъ надъ Лазаремъ, Спаситель,
О, прослезися надо мной!

Тебѣ во слѣдъ идти готовый,
Молю, чтобъ духъ мой подкрѣпилъ!
Хочу носить вѣнецъ терновый:
Ты Самъ, Христосъ, его носилъ.

*Тревожной**) совѣсти угрозы,*
О Милосердый, успокой!
Ты видишь покаянья слезы:
Молю, не вниди въ судъ со мной!
Ты Всемогущъ, а я — безсильный;
Ты Царь міровъ, а я — убогъ;
Безсмертенъ Ты — я прахъ могильный!
Я здѣсь на мигъ — Ты вѣчный Богъ!

О дай, чтобъ вѣрою святою
*Разсѣялъ я туманъ***) страстей*
И чтобъ безоблачной душою
Прощалъ врагамъ, любилъ друзей;
Чтобъ лучъ отрадный упованья
Всегда мнѣ въ сердце проникалъ,
Чтобъ помнилъ я благодѣянья,
Чтобы обиды забывалъ.

П.

Исторія Іерусалима.

(Продолженіе.)

Тысячами падаютъ подъ ихъ ударами св. иноки и отшельники, почти всѣ церкви и монастыри разорены, Іерусалимъ взятъ и разграбленъ, храмъ Воскресенія разрушенъ и Честное Древо Святаго и Животворящаго Креста Господня со св. Захаріею, патріархомъ Іерусалимскимъ, (21. февраля) увлечены въ плѣнъ. Завоеватели ратовали преимущественно противъ святынь христіанскихъ; легіоны Евреевъ, сопровождавшіе Персидскія полчища, пылали мщеніемъ во время этого ужаснаго похода противъ христіанъ за то, что они унаслѣдовали послѣ нихъ городъ Давида. Изъ безчисленнаго множества взятыхъ въ это время христіанскихъ плѣнниковъ, Евреи купили и предали избіенію около 80,000 человѣкъ. Хотя побѣды надъ Персами Византійскаго императора Ираклія, отвоевавшаго снова Святую Землю 614. и возвратившаго въ Іерусалимъ священнѣйшее достояніе христіанъ — Честное Древо Животворящаго Креста Господня, остановили на время успѣхи враговъ Христовой вѣры, но не прошло и четверти вѣка, какъ Палестина подверглась новому нашествію. Огромныя полчища арабовъ подъ предводительствомъ Абу-Убейда, въ 636. году, послѣ побѣды надъ императоромъ Иракліемъ и царемъ персидскимъ Издегердомъ, обложили святой Городъ, который, несмотря на мужественное сопротивленіе его жителей и небольшаго греческаго гарнизона, предоставленнаго исключительно своимъ собственнымъ силамъ, принужденъ былъ сдатися побѣдоносному врагу. Патріархомъ въ то время былъ св. Софроній (11. марта), ободрявшій личнымъ примѣромъ защитниковъ Іерусалима. При сдачѣ однако были выговорены довольно выгодныя условія; такъ, первой статьей договора было постановлено, что калифъ или заступающій его мѣсто обязуются не предпринимати ничего дурного противъ добровольно покорив-

*) hullám, **) nyugtalan, ***) köd.

http://rusyns-library.org – «Русинська Библіотека - ИИФ въ Ужгородѣ» - "Библіотека Стефана Бендаса", 07.2015

шихся подъ его власть христіанъ. Когда извѣстіе о паденіи Іерусалима было доставлено Омару, то онъ прискакалъ нарочно изъ Медины, сопровождаемый, какъ простой арабскій шейхъ, всего лишь нѣсколькими бедуинами, и не только подтвердилъ передъ воротами города упомянутый договоръ, но и даровалъ Іерусалиму новую статью, въ силу которой христіанамъ было обезпечено владѣніе ихъ храмами и свобода исповѣданія вѣры за уплату ежегодной дани (637. г.).

Съ этихъ поръ, въ теченіи болѣе $12^1/_2$ столѣтій, выключая небольшой промежутокъ времени, Іерусалимъ остается въ рукахъ мусульманъ; сообразно съ этимъ судьба христіанства въ Святой Землѣ становится въ зависимости отъ воззрѣнія мусульманскихъ правителей, то исполнявшихъ свято статьи Омарова договора, то воздвигавшихъ на христіанъ гоненія. Вплоть до начала одиннадцатаго столѣтія времена мирныя для Іерусалима смѣнялись временами гоненія и притѣсненія со стороны Калифовъ Багдадскихъ и Дамасскихъ, постоянно соперничавшихъ между собою. Какъ во времена до-римскаго владычества несчастная Палестина была яблокомъ раздора между владыками передней Азіи и Египта, такъ и теперь различные мусульманскіе владѣтели, воюя между собою, раздирали ее на части. Счастливѣйшимъ періодомъ Святой Земли въ теченіи первыхъ четырехъ столѣтій мусульманскаго ига было царствованіе знаменитаго Гарунъ-ар-Рашида, который, находясь въ дружественныхъ отношеніяхъ съ могучимъ завоевателемъ западной Европы, королемъ Франковъ и Римскимъ императоромъ — Карломъ Великимъ, оказывалъ покровительство христіанамъ. Говорятъ даже, что знаменитый калифъ посылалъ великому императору самые ключи отъ Гроба Господня. Карлъ Великій пользовался не разъ этимъ дружескимъ расположеніемъ Гаруна, чтобы посылати въ Святую Землю богатыя милостыни для возобновленія пострадавшихъ церквей и оказанія матеріальной помощи паломникамъ. Въ то же время былъ выстроенъ въ Іерусалимѣ новый Маріинскій монастырь, который въ продолженіи двухъ столѣтій затѣмъ служилъ почти единственнымъ странноприимнымъ домомъ и больницей для приходящихъ на поклоненіе христіанъ.

(Продолженіе слѣдуетъ.)

Святый Іоаннъ Златоустъ.

(Продолженіе.)

Самое вступленіе его на престолъ подобно было революціи. Предшественникъ его Нектарій, бывшій квесторъ (министръ финансовъ) при епископской митрѣ задержалъ и привычки мірскаго человѣка, и то не только по расчету, но и по вкусу. Домостроеніе у него было на широкую ногу, принималъ городскую знать и проѣзжающихъ епископовъ съ расточительнымъ гостепріимствомъ. Столъ у него былъ богатый. Златоустъ все это пріостановилъ. Пышную мебель продалъ, ризницу предшествующихъ епископовъ также;

http://rusyns-library.org – «Русинська Библіотека - ИИФ въ Ужгородѣ» - "Библіотека Стефана Бендаса", 07.2015

золото и шёлкъ замѣнили грубое сукно и волняная ткань. Когда экономъ великія церкве представилъ ему счетъ по столовымъ издержкамъ, св. Іоаннъ съ презрѣніемъ отвергъ ихъ: »Средствъ къ пропитанію у меня довлѣетъ, не нуждаюсь въ церковныхъ грошахъ!« сказалъ онъ. Не счадилъ и храмъ свой, все цѣнное и лишнее продалъ. За то на вырученныхъ деньгахъ построилъ богадѣльню и больницу для странствующихъ, излишекъ же раздалъ между нищими. Враги воспользовались поступками святителя, клевечя на него, будто онъ деньги задержалъ себѣ, хотя противное доказывали его благодѣянія и милостыни.

Самъ способъ приватной жизни его, стался преткновеніемъ для многихъ. Епископъ Константинополя принадлежалъ къ сунклиту, былъ однимъ изъ первыхъ сановниковъ, по своему положенію надо было окружити себя нѣкоторымъ блескомъ, свитою, разными церемоніями. Іоаннъ всѣмъ тѣмъ пренебрегалъ. Сначала уже прервалъ всякое сношеніе съ царскою палатою, и объявилъ, что только по неизбѣжнымъ нуждамъ церкви и паствы явится въ дворецъ, — иначе никогда. Согласно склонности ко уединенію, онъ обзавелся особымъ обиталищемъ въ епископской палатѣ, куда прятался для созерцательности и чтенія. Ѣлъ самъ, не приглашая никого ко своему столу и не принимая у никого приглашенія ко обѣдамъ.

Подобное затворничество служило матерьяломъ для разныхъ толковъ. Одни сочли его большимъ скрягою, (fukar), который чтобы накопити больше денегъ, почти голодаетъ. Иные судили его выступнымъ человѣкомъ, прячущимся предъ зоркимъ глазомъ въ свою кануру, гдѣ ведетъ жизнь обжоры. Другіе утверждали, будто страдаетъ особеннымъ недугомъ, заставляющимъ его прятатися отъ людей.

Молва разносилась усиленно, благодаря нѣкоторымъ хулникамъ изъ среди клира, настолько, что архипастырь вынужденъ былъ тѣ нелѣпости съ амвона опровергати. Положеніе его становилось пуще, когда подобную воздержную жизнь требовалъ и у клира, когда запрещалъ таскатися по домамъ знатныхъ лицъ, выжидая пиршествъ. »Изъ церковной лепты — говоривалъ онъ — должно выстарчити пропитаніе духовенства.« »Не пристойно есть въ священнической одеждѣ унизити себя на роль блюдолизовъ!« Начался всеобщій ропотъ; но епископъ не полѣвлялъ, хотя при всемъ стараніи закоренѣлое зло не могъ конечно искоренити.

Очередь за симъ пришла на »вдовы« или діакониссы, должность которыхъ вначалѣ состояла въ прислуживаніи крещаемымъ чрезъ погруженіе женщинамъ, теперь же въ занятіяхъ внутри храмовъ. Знатнаго рода вдовицы падки были (vágytak) на такій меньшій церковный степень, приносившій имъ почетъ у людей, кромѣ того, чтобы принуждены были всецѣло оторватися отъ міра. У многихъ изъ нихъ, одежда сего чина была только покрывало, скрывавшее преступную жизнь ихъ предъ людьми. Суровый Іоаннъ представилъ ихъ себѣ, и когда жизнь каждой изъ нихъ строго прослѣдилъ, многихъ

http://rusyns-library.org – «Русинська Библіотека - ИИФ въ Ужгородѣ» - "Библіотека Стефана Бендаса", 07.2015

отпустилъ совѣтуя вступити въ бракъ. Затѣмъ сталъ искореняти такъ названныя агапиты дѣвы, отъ которыхъ большій соблазнъ происходилъ.

Златоустъ едва правилъ церковью полгода, ужъ взобралась надъ нимъ буря почти всего духовенства. Діаконы соревновали пресвитерамъ въ причиненіи пакостей епископу; а сей отвѣчалъ борьбою за борьбу. Однихъ низложилъ, другихъ суспендовалъ.

Между тѣмъ, когда въ Константинопольской церкви такая неурядица царила, св. Іоаннъ и съ сосѣдними епископами неладилъ, которые въ данномъ случаѣ могли быти ему судьями. Что и сталося.

Если первый министръ Аркадія, возводя скромнаго Антіохійскаго пресвитера на первую каѳедру Востока, думалъ сего сдѣлати своимъ орудіемъ, то очень ошибался и проявилъ свою слабость въ незнаніи людей. — Событія при дворѣ, образъ жизни ауликовъ, сразу возбудили желчь у первосвященника, считавшаго себя давати наставленія не только Евтропію, но и самому императору.

Сначала выступилъ съ словеснымъ или письменнымъ порицаніемъ противу придворнаго расточительства и помпы; потомъ вооружился противъ забавъ цирка и удовольствій театра. Наставленія его перешли на амвонъ и приняли характеръ угрожающій. Угроза состояла въ наказаніи Божіемъ! Какъ-бы нарочно 398. года въ Константинополѣ было землетрясеніе. Св. Іоаннъ воспользовался случаемъ и приписалъ то порокамъ и несправедливостямъ сильныхъ и чиновниковъ, будто только по молитвамъ убогихъ терпитъ Господь беззаконія константинопольской знати.

Сюда принадлежитъ и вопросъ о церковныхъ убѣжищахъ, и соключенныхъ съ ними злоупотребленіяхъ. Епископы и Игумены монастырей, по принятому обычаю, имѣли право давати убѣжище преступникамъ во своихъ церквахъ, отъ чего страдало гражданское правосудіе. Уже Ѳеодосій Вел. дѣлалъ попытки ограничити это злоупотребленіе, но напрасно. Теперь вопросъ объ убѣжищахъ (menedékjog, asylum,) поднялъ Евтропій и выхлопоталъ указъ у императора, которому сильно воспротивился св. Іоаннъ. Съ горячестью трибуна гремѣлъ протестъ на весь міръ и — объявилъ себя рьянымъ (tüzes) противникомъ евнуха.

(Продолженіе слѣдуетъ.)

Церковныя проповѣди.

Слово въ день еже по плоти Рождества Господа и Бога и Спаса нашего Іисуса Христа.

»И рече имъ Ангелъ: не бойтеся; се бо благовѣствую вамъ радость велію, яже будетъ всѣмъ людемъ. Яко родися вамъ днесь Спасъ, иже есть Христосъ Господь.« (Лук. 2, 10. 11.)

На радостный проснулися мы день, православные Христіане! Днесь веселится все живущее; веселятся всѣ племена земныя: ибо народился

http://rusyns-library.org – «Русинська Библіотека - ИИФ въ Ужгородѣ» - "Библіотека Стефана Бендаса", 07.2015

имъ Спаситель; веселятсяа нгельскіе лики: ибо приспѣло время спасенія меньшихъ братьевъ ихъ: человѣковъ; радуется Самъ Богъ, Отецъ нашъ человѣколюбивый: ибо исполняетъ обѣщаніе свое, ибо приблизилось то время, когда отвергнутыхъ дѣтей своихъ, когда насъ несчастныхъ, снова можетъ прижати ко своему любящему отцовскому сердцу. Ангелы въ восторгѣ лѣтаютъ надъ вершинами виѳлеемскими; славу воздаютъ Богу; изъ устъ ихъ такъ и льется чудесная пѣснь: »Слава во вышнихъ Богу и на земли миръ, въ человѣцѣхъ благоволеніе!« Восторгъ свой, веселое настроеніе души своей желаютъ они сообщити и другимъ, — и находятъ на горахъ виѳлеемскихъ пастырей, пасущихъ стадо свое; симъ то пастырямъ и сообщаютъ первѣе радость свою: »се благовѣствую вамъ радость велію, яже будетъ всѣмъ людемъ. Яко родися вамъ днесь Спасъ, иже есть Христосъ Господь.«

Чтобы чѣмъ лучше перечувствовати радость днешняго дня, вникнемъ по-ближе въ обстоятельства рождества Христа Господа!

Христосъ-Спаситель народился въ такій часъ, когда весь міръ находился подъ несноснымъ давленіемъ зла. Родъ человѣческій на только заблудилъ съ прямаго пути, на только подвергся игу грѣха и беззаконій, на только подпалъ подъ власть своего врага — діавола, что состояніе его становилося безвыходнымъ. Всѣ лучшіе люди глубоко сознали, что человѣчество не можетъ помочи себѣ, что пропадаетъ, исчезаетъ, гибнетъ подъ гнетомъ пороковъ и беззаконій. Повсюду раздавалися отчаянныя воздыханія, сердечные вопли, которые вопили за Откупителемъ, просили появленіе такого наставника, который бы далъ другое направленіе человѣчеству, который бы вырвалъ родъ человѣческій изъ подъ ига грѣха, изъ заблужденій, изъ тьмы невѣжества, изъ власти діавола. Еще и самъ избранный народъ Божій сбился съ пути добродѣтели: вмѣсто истинно добродѣтельныхъ людей, явилися въ немъ лицемѣры-фарисеи и невѣры-саддукеи. Кромѣ того всѣ сдѣлалися людьми плотьскими, тѣлесными, которые ожидали въ Мессіи Откупителя не отъ рабства грѣховнаго, не отъ рабства діаволя; но отъ римскаго ига. — О, какимъ оказалось счастіемъ, какою радостію, для рода человѣческаго, когда среди сего господства грѣха и беззаконій, когда среди сей духовной темноты и отупѣнія ума, когда среди сего нравственнаго испорченія, среди сей грубой плотской жизни, явился давно ожидаемый, и непрестанно испрашиваемый Откупитель, когда желанія лучшихъ людей исполнились и народился Христосъ! Рождество Іисусъ Христово оказалось радостью не для одного семейства, не для одной державы, не для одной даже части земнаго шара; но радостію для всѣхъ людей: вѣдь Онъ пришелъ всѣхъ просвѣтити, всѣхъ вырвати изъ отвратительнаго рабства грѣха, всѣхъ освободити изъ-подъ власти діавола; пришелъ откупити, спасти, счастливымъ сдѣлати все человѣчество.

»И се вамъ знаменіе, — продолжаетъ глаголати Ангелъ къ пастырямъ, — обрящете младенца повита, лежаща въ

http://rusyns-library.org – «Русинська Библіотека - ИИФ въ Ужгородѣ» - "Библіотека Стефана Бендаса", 07.2015

яслехъ«. (Лук. 2., 12.) Странный оборотъ! что то за радость, видѣти младенца лежаща въ яслехъ? Не превращается-ли наша радость, при сихъ словахъ, въ печаль или сожалѣніе? Можетъ-ли намъ что-то помочи младенецъ, лежащій въ яслехъ? слѣдовательно младенецъ нищій, убогій, который не имѣетъ мѣста, гдѣ бы прилично родитися, гдѣ бы защититися отъ декабрьской стужи? Чѣмъ можетъ послужити намъ младенецъ, который самъ себѣ помочи не можетъ? котораго гнететъ нищета и убожество уже съ самого рождества его?

Не будемъ плотскіе и тѣлесные! Вникнемъ очами духа въ сіе обстоятельство, и окажется, что именно въ томъ и состоитъ для насъ найбольшая радость, что Спаситель нашъ раждается убого, въ скотскомъ вертепѣ, что возлегаетъ въ ясляхъ.

Иль гдѣ бы Вы любили видѣти новорожденнаго Христа Господа? Чей во славѣ небесной, которая принадлежитъ Ему какъ Богу? Но сей славы не могъ созерцати Израиль въ часъ Синайскаго законодательства, не могли снести Петръ, Яковъ и Іоаннъ на горѣ Ѳаворской, предъ сей славой трепещутъ и Ангельскіе чины. Вопрошаю: какъ могли бы мы грѣшные, недостойные приступити къ Нему, если бы Онъ явился намъ во славѣ своей Божественной? Иль Вы желали бы, чтобы Онъ явился Вамъ, какъ царь, какъ вельможа въ славѣ земной, въ порфирѣ, виссонѣ, въ царскихъ чертогахъ? Но тогда могли бы приступити къ колыбели Его развѣ только царствующія лица и сильные міра сего. Бѣдныхъ, злобу дня носящихъ, руками своими горько заработывающихъ себѣ кусникъ хлѣба къ Нему не допустили бы. А онъ народился не токмо для царей и для вельможъ; онъ народился для всего человѣчества! Рождество его должно произвести всеобщую радость, безразлично; радость яже будетъ всѣмъ людемъ.

Онъ народился въ вертепѣ, чтобы показати, что всѣ имѣютъ приступъ къ нему; онъ возлегъ во ясляхъ, понизился даже до скотовъ, чтобы вселити надежду въ сердца даже отчаянныхъ грѣшниковъ, которые грѣхами своими сдѣлались скотоподобными, что и они могутъ приблизитися къ Нему чрезъ вѣру и покаяніе. И Онъ невозгнушавшійся скотскихъ яслей, невозгнушается вніити и въ сердца ихъ своею благодатію.

О, какая это радость для всѣхъ насъ: для убогихъ, для недостойныхъ и грѣшныхъ! Радуйтеся же христіане, но радуйтеся не для того, что днесь насталъ для васъ день, которымъ оконченъ постъ и предлагаются Вамъ вкусныя блюда; не для того, что имѣете что ѣсти и пити; радуйтеся не плотскою радостію, подобно Іудеямъ, которые надѣялись, что Христосъ освободитъ ихъ изъ-подъ римскаго ига; но радуйтеся духовно: ибо народился Вамъ просвѣтитель, свободитель отъ ига грѣховнаго, отъ рабства діаволя! Радуйтеся, ибо спасеніе ваше наступило, яко съ нами Богъ! Аминь. Е. Ф.

http://rusyns-library.org – «Русинська Библіотека - ИИФ въ Ужгородѣ» - "Библіотека Стефана Бендаса", 07.2015

ЛИСТОКЪ.

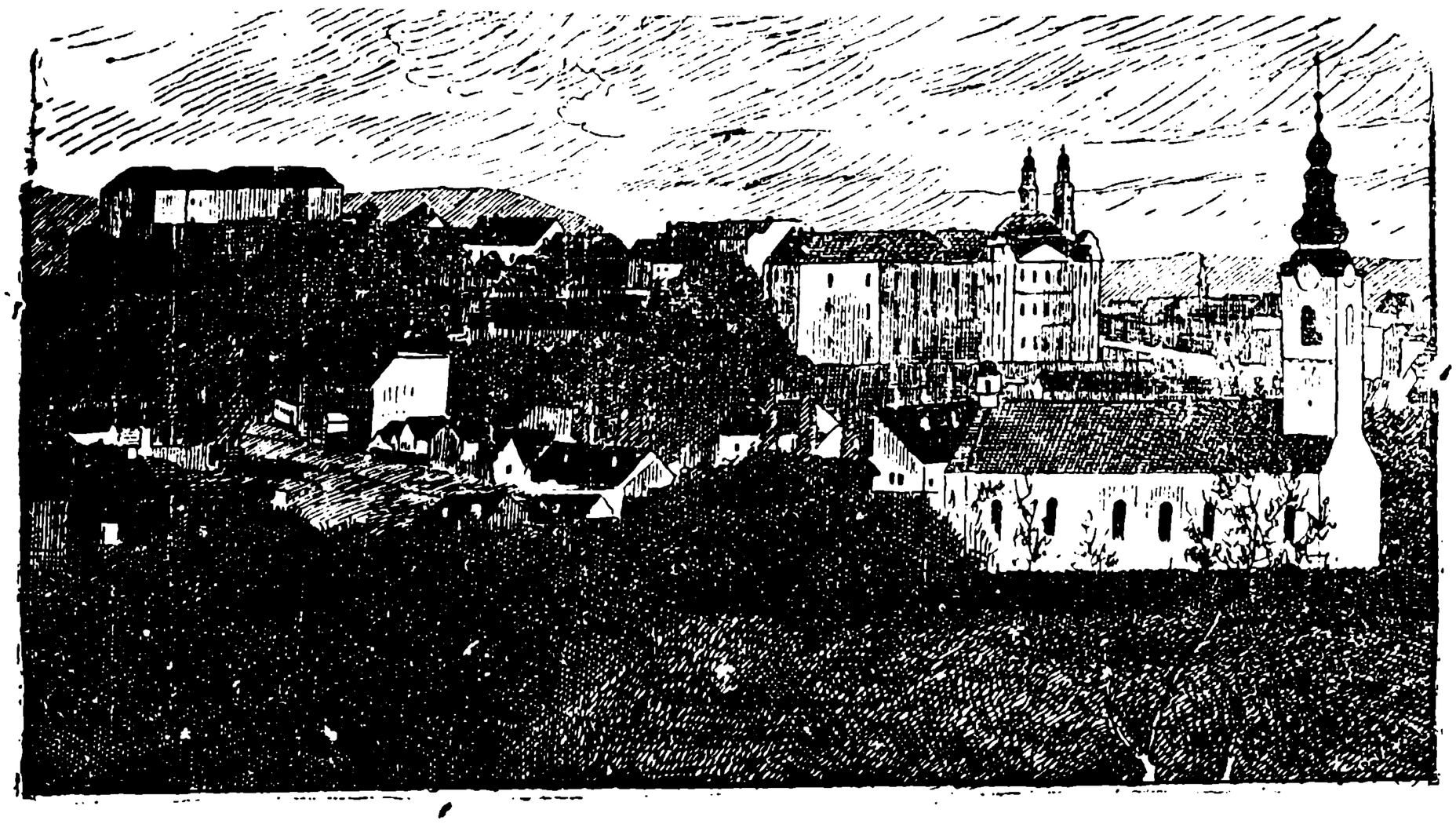

Нръ 24. декабря 15. Унгваръ. 1890. Годъ VI.

Выходитъ **1-го и 15-го числа** каждаго мѣсяца
въ объемѣ одного печатнаго листа.

Подписная цѣна:
На годъ — — — — — — — 4 гульд.
На 1/4 года — — — — — — 1 »
За границею - — — — — — 5 »

Для сотрудниковъ и дьяко-учителей на весь годъ — — — — — — — 2 гульд.
Подписку и разныя статьи адрессовати слѣдуетъ редактору въ Порошково. (Poroskó. Ungmegye.)

Отвѣтственный Редакторъ: ЕВГЕНІЙ ФЕНЦИКЪ.

Новости, смѣсь.

Открыта подписка на духовно-литературный, иллюстрированный журналъ:

„ЛИСТОКЪ“,

единственное изданіе Русскихъ, живущихъ въ Угорщинѣ,

на 1891. годъ.

Съ 1891. годомъ вступитъ »ЛИСТОКЪ« въ VII. годъ своего существованія. Между нашими, развитію родимой литературы неблагопріятствующими обстоятельствами, это сильное доказательство того, что »ЛИСТОКЪ« для насъ необходимъ, что »ЛИСТОКЪ« достоинъ жизни. Не смотря на всѣ тайныя козни нашихъ недоброжелателей, мы надѣемся, что почт. угрорусская публика и въ будущемъ не оставитъ насъ. Вѣдь если бы оставила насъ, то

Книгопечатня »КЕЛЕТЪ« въ Унгварѣ. 1890.

http://rusyns-library.org – «Русинська Библіотека - ИИФ въ Ужгородѣ» - "Библіотека Стефана Бендаса", 07.2015

тѣмъ объявила бы міру, что ей не нужно развиваніе материнской рѣчи, что она отказалася своей народности; но пока между нашими сѣдыми Карпатами звучитъ милая русская рѣчь, — пока во нашихъ храмахъ слышится возвышенное »Благословено царство«: до тѣхъ поръ такое объявленіе составляло бы прямую нелѣпость. Мы крѣпко убѣждены, что наша угрорусская публика не станетъ сама съ собою въ противорѣчіе; мы надѣемся, что »ЛИСТОКЪ« какъ до сихъ поръ жилъ, будетъ и въ будущемъ жити; вѣдь, кромѣ церковныхъ книгъ, только въ »ЛИСТКѢ« можемъ еще видѣти русскія буквы, токмо »ЛИСТОКЪ« заговоритъ къ нашему сердцу родимымъ русскимъ словомъ.

»ЛИСТОКЪ« и впредь будетъ вѣрнымъ своей дотеперѣшней программѣ: будетъ противудѣйствовати распространяющемуся индифферентизму и невѣрію, будетъ согрѣвати любовь къ Богу, къ нашей восточной, православно-каѳолической церкви, и къ нашему угорскому отечеству; будетъ развивати нашу отсталую письменность посредствомъ помѣщенія беллетристическихъ статей и стиховъ; займется нашей церковной исторіей, и нашей этнографіей; такъ такожде ознакомленіемъ древняго и настоящаго быта прочихъ единоплеменныхъ намъ славянскихъ народовъ.

Чтобы представити для чтенія кое-что и простому нашему народу къ каждому Нумеру »ЛИСТКА« будетъ прибавлятися »додатокъ«, — по возможности, — на просто-народномъ нарѣчіи. Въ этомъ додаткѣ будутъ предлагатися народу интерессующіе его, повседневные вопросы и важнѣйшія новости. Мы охотно беремъ на себя этотъ трудъ, особенно для того, чтобы въ воскресные дни и въ праздники заняти симъ чтеніемъ нашихъ мужиковъ и отвлечи ихъ отъ корчмы.

»ЛИСТОКЪ«, если почт. публика не останется къ намъ равнодушной, и если хватитъ средствъ, и въ 1891. году будетъ украшатися иллюстраціями.

Подписная цѣна останется прежняя: 4. гульдена въ годъ. (За границею 5. гульд). Народнымъ учителямъ будемъ высылати »ЛИСТОКЪ« за 2. гульдена.

Подписныя деньги адресовати слѣдуетъ въ Порошково, въ редакцію »ЛИСТКА«. A »LISTOK« szerkesztőségének, Poroskón. U. p. Turja-Remete, Ungmegye. (An die Redaction des »LISTOK« in Poroskó. L. P. Turja-Remete, Comitat Ung, Ungarn.)

Евгеній Фенцикъ,
редакторъ-издатель »ЛИСТКА«.

— *По поводу* приближающагося праздника *еже по плоти рождества Господа Бога и Спаса нашего Іисуса Христа* желаемъ почт. читателямъ и всѣмъ братьямъ нашимъ здравія, духовной радости и всего благополучія. Да вселится во всѣхъ насъ Духъ Христовъ, да будемъ всѣ едино во Христѣ Іисусѣ. Да размилосердуется надъ нами Онъ Всемогущій, и послѣ толькихъ невзгодъ, да дастъ, чтобъ вся дорогая русская братья наша преуспѣвала въ любви, въ великодушіи, въ бодрости духа; чтобы всѣ мы представили себѣ высокій идеалъ, и погналися за нимъ съ самоотверженіемъ и восторгомъ, въ пользу преслѣдуемой церкви Христовой, нашего отечества и младенчествующаго нашего угро-русскаго народа. Христосъ раждается!

— *Будущій — „Додатокъ“* нашего журнала подъ заглавіемъ: *„Полезныя знанія для угро-русскаго народа“* будетъ прилагатися къ каждому Н-ру »Листка«, въ которомъ случаѣ подписная цѣна »Додатка« опредѣлена въ 1 гульденъ. — Если кто-нубудь желаетъ изъ »Додатка« больше экземпляровъ, о томъ просимъ увѣдомити редакцію.

☛ **Съ присылкою подписныхъ денегъ просимъ спѣшити, чтобъ из-**

http://rusyns-library.org – «Русинська Библіотека - ИИФ въ Ужгородѣ» - "Библіотека Стефана Бендаса", 07.2015

дательство о всемъ нужномъ, около изданія, оріентироватися могло.

— *Всѣхъ друзьей и любителей* нашего народа настоятельно просимъ, изволятъ »Додатокъ« »Листка« распространяти между нашимъ простымъ народомъ; посредствомъ сего изданія намѣряемъ сообщати народу необходимыя, въ настоящихъ обстоятельствахъ, знанія и доставляти ему назидательное чтеніе, и такъ выдвигнути его изъ настоящаго темнаго состоянія.

— *Споръ между Портой и Цареградскимъ патріархомъ,* вслѣдствіе котораго закрыты всѣ церкви, и застановлено все Богослуженіе въ помянутой патріархіи, все еще не улаженъ. Распоряженіе патріарха, о закрытіи церквей, теперь исполняется повсюду въ точности и въ силу этого уже никто не можетъ ни вступати въ бракъ, ни совершати молитвы, ни причастія, ни даже погребенія. Патріарху подвѣдомственнымъ грекамъ приходится теперь для этого выѣзжати въ Грецію. Теперь уже всѣ митрополиты, въ числѣ 75, сообразуются съ волей патріарха. Иные начинаютъ даже удивлятися, что греки со своимъ горячимъ темпераментомъ, еще не учинили какихъ-либо безпорядковъ. — Но къ наступленію рождественскихъ праздниковъ, если это положеніе не измѣнится, можно ожидати серьезныхъ волненій. »Корреспонденція Востока« сообщаетъ, что представители многихъ державъ, за исключеніемъ Франціи и Россіи, имѣли на дняхъ нѣсколько совѣщаній съ великимъ визиремъ и министромъ иностранныхъ дѣлъ Саидъ пашею, по вопросу о столкновеніи цареградскаго патріарха съ Портою, причемъ совѣтовали Портѣ не уступати требованіямъ патріархата. (Ц. В.)

☞ **Въ мѣсяцѣ январѣ 1891. совершится всенародная перепись. Предварительно напоминаемъ читателей своихъ, чтобы подѣйствовали, дабы всякъ признался къ своей русской народности, и не затаилъ мать, родившую его!**

— *Интриги противъ Королевы Наталіи,* о которой сообщали газеты, что намѣряетъ подати записку въ скупщину о своемъ разводномъ дѣлѣ, и которой не дозволяется видѣтися съ своимъ сыномъ, — подѣйствовали и на ея сына. Молодой король написалъ ей, что если она не отступитъ отъ своего намѣренія, то онъ прерветъ съ нею всякія сношенія. Мати слѣдующимъ образомъ отвѣтила сыну: »Двѣнадцать лѣтъ учила я тебя тому, чтобы ты любилъ и уважалъ своего отца, скрывая отъ тебя горе своей жизни. Если бы король Миланъ понималъ положеніе дѣлъ, онъ долженъ бы былъ дѣйствовати также. Отсюду ты видишь разницу въ нашихъ характерахъ. Аппелируя въ скупщину, я воспользуюсь только принадлежащими мнѣ священными правами. Если ты исполнишь твою угрозу, ты потеряешь уваженіе твоего народа, уваженіе всего цивилизованнаго міра. И короли должны имѣти сердце; который не имѣетъ сердца въ отношеніяхъ ко своей матери, не можетъ имѣти сердца и по отношенію къ народу«. — Если письмо Королевы Наталіи не апокрифъ, и не чье-либо газетное сочиненіе — говоритъ »Церк. Вѣстн.,« то оно прекрасно.

Рѣшеніе загадки сообщенной въ 21. Нрѣ „Листка“:

Любите свой народъ русскій,
Хоть онъ бѣдный и убогій,
Хоть на челѣ его печать
Рабства вынекъ судъ жестокій,
Въ несчастной долѣ минувшихъ лѣтъ
Увялъ лица его свѣжій цвѣтъ!

Удачное рѣшеніе прислали: Анна Фенцикъ, Эмма Петрикъ, А. Алексевичъ, Евгенія В. Сабова, И. И. Х.

http://rusyns-library.org – «Русинська Библіотека - ИИФ въ Ужгородѣ» - "Библіотека Стефана Бендаса", 07.2015

Литература.

— **„Русско-Мадярскій Словарь“**, изданный А. Митракомъ, можно получити у автора въ Клеповой (u. p. Ublya, Zemplén-várm.), или у О. Димитрія Гебея въ Унгварѣ. — Вручаемъ изъ души это изрядное сочиненіе читателямъ своимъ и то тѣмъ болѣе, ибо авторъ потерпѣлъ при изданіи его большіе убытки. Цѣна экземпляру 3 г. 50 кр., въ переплетѣ 4 г. 50 кр.

— Въ Унгварѣ появилася книга: **Руководство къ церковному тупикону.** Составилъ Александръ Микита докторъ богословія и профессоръ при Унгварскомъ богосл. лицеѣ. Изданіе Церковно-литературнаго Кружка семинаристовъ въ Унгварѣ. Вручаемъ эту крайне нужную книгу всѣмъ церковнослужителямъ и пѣвцо-учителямъ нашимъ. Цѣна 2 г. 20 кр., которую слѣдуетъ присылати префекту семинаріи, Г. Петру Гебею, въ Унгваръ.

— **„Червоная Русь“**, ежедневная политическая газета; подписная цѣна 15 гульд. въ годъ. Выходитъ во Львовѣ, улица бляхарская Нръ 13. Въ виду того, что у насъ нѣтъ своей политической газеты, »Червоная Русь« должна бы находитися въ домѣ каждаго угро-русса. Подписчики »Червоной Руси« могутъ получати **„Русскую Библіотеку“** за два гульд. въ годъ, печатающую сочиненія русскихъ классическихъ писателей. »Русская Библіотека« сама стоитъ 2 гульд. 40 кр. въ годъ.

— **„Страхопудъ“**, сатирическая газета, выходящая 1 и 15 числа каждаго мѣсяца, во Львовѣ (Народный домъ); подписная цѣна 5 гульд. въ годъ. Къ »Страхопуду« додается беллетристическое приложеніе **„Бесѣда“.** »Страхопудъ« съ »Бесѣдою« стоитъ 8 гульд. въ годъ.

— **„Новый Галичанинъ“**, иллюстрированная беллетристическая газета. Выходитъ 1 и 15 числа каждаго мѣсяца, во Львовѣ (гончарская улица Нръ 15.). Подписная цѣна 5 гульд. въ годъ, 3 гульд. на полугода.

— **„Наука“**, иллюстрированный журналъ для народа. Выходитъ ежемѣсячно въ Вѣнѣ. Подписная цѣна 5 гульд. въ годъ, 2 гульд. 60 кр. на $^1/_2$ года.

— **„Русская Правда“**, газета для русскихъ мужиковъ. Выходитъ ежемѣсячно въ Вѣнѣ. (Adamsgasse No 32.) Подписная цѣна 2 гульд. въ годъ.

— ***„Parlamentär“.*** Нѣмецкая газета, защищающая наши интересы; выходитъ еженедѣльно въ Вѣнѣ. (Lerchenfelderstrasse No 25.) Подписная цѣна: 2 гульд. 75 кр. на $^1/_4$ года, 11 гульд. въ годъ.

— **„Звѣзда“** еженедѣльный художественно-литературный, иллюстрированный журналъ, съ отдѣломъ модъ въ 26. Н-рахъ, съ 24 музыкальными приложеніями, съ альбомомъ узоровъ рукодѣльныхъ и выпилоовочныхъ работъ, съ альбомомъ портретовъ выдающихся современныхъ дѣятелей, съ стѣннымъ календаремъ. Подписка на весь годъ 4. рубля. Адресъ: С.-П.-Бургъ, Невскій проспектъ, Нро 136—138.

„Свѣтъ“ самая распространенная ежедневная газета. Подписка на весь годъ 4 рубля. Адресъ С.-П.-Бургъ, Невск. просп. Нро 136—138.

„Кормчій“ Религіозно-нравственный еженедѣльный народный журналъ. Подписка 3 рубля въ годъ. Адресъ: Москва, Большая Ордынка, при церкви »всѣхъ Скорбящихъ радости.«

„Лучь“ еженедѣльная газета; подписка 3 рубля въ годъ; съ приложеніемъ **„Илюстрированный міръ“** съ 12. N. N. модъ и 12. романовъ, олеографическою картиной и альбомомъ 6 рубл. въ годъ. Адресъ С.-П.-Бургъ, Лештуковъ переулокъ, д. Нро 12.

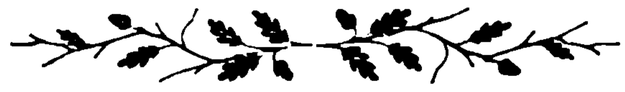

http://rusyns-library.org – «Русинська Библіотека - ИИФ въ Ужгородѣ» - "Библіотека Стефана Бендаса", 07.2015

Нръ 24. декабря 15. Унгваръ. 1890. Годъ VI.

ЛИСТОКЪ.

ДУХОВНО-ЛИТЕРАТУРНЫЙ ЖУРНАЛЪ.

Концемъ 1890. года.

Въ теченіи 1890. года постигло нашъ угро-русскій народъ, особенно же нашу церковную жизнь не маловажное несчастіе. — У насъ, какъ извѣстно, нѣтъ ни одного средняго школьнаго заведенія, въ которомъ бы наши дѣти могли образоватися на родномъ языкѣ, даже въ нашихъ, нами же самыми учрежденныхъ и содержимыхъ заведеніяхъ, почти никакого вниманія не обращается на родную рѣчь; единственно имѣли мы давнее право законъ Божій — катихизисъ — преподавати при Ужгородской гимназіи на родимомъ языкѣ. Это право удалося пріобрѣсти епископу Василію Поповичу — вѣчная ему память! — неимовѣрнымъ напряженіемъ силъ и исполинскою борьбой. А сего года и сіе право отнято отъ насъ; закону Божію обучаются уже наши дѣти по мадьярски! Что сіе право отнято отъ насъ, тому съ одной части причина паши законоучители. Уже Николай Гомичковъ зачалъ съ 1879. года кое-когда, а послѣ все гуще и гуще употребляти въ своихъ преподаваніяхъ мадьярскій языкъ, а послѣ него дошло дѣло уже до того, что въ этихъ преподаваніяхъ, только въ видѣ изъятія, послышалось русское слово. При такомъ небрежномъ употребленіи своего права, конечно нашлися у насъ недоброжелатели, которые рѣшили отняти у насъ то право, которымъ мы не съумѣли пользоватися, и разумѣется, между нынѣшними обстоятельствами, это имъ тѣмъ болѣе удалось, ибо насъ некому защищати, ибо мы брошены на произволъ судьбы! Но эта вопіющая несправедливость, совершенная надъ нами, возбудила въ нѣкоторыхъ нашихъ дѣятеляхъ дремавшія до сихъ поръ благородныя чувства. Сравнительно съ прежними годами, въ 1890. году мы въ состояніи проуказати прекрасный успѣхъ на полѣ народной литературы. — Изданы слѣдующія книги: 1. Русская грамматика и читанка О. Евменіемъ Сабовымъ. 2. »Руководство въ церковный типиконъ« дра Микиты изданъ церковно-литературнымъ кругомъ Унгварской семинаріи. 3. Русскій Кутковъ катихизисъ печатается во трехъ изданіяхъ, въ маломъ, среднемъ и великомъ. 4. Г. Михаилъ Врабель собралъ народныя пѣсни и издалъ ихъ подъ заглавіемъ: »Русскій Соловей«. 5. Г. Гудакъ тоже уложилъ на ноты и издалъ собраніе народныхъ пѣсенъ. 6) Составленъ и изданъ на 1891. годъ прекрасный русскій календарь. 8. Ѳеодосій Злоцкій собралъ, исправилъ и издалъ церковныя пѣсни. 8. Уже готовъ къ печати »Молитвенникъ или собраніе найболѣе нужныхъ

http://rusyns-library.org – «Русинська Библіотека - ИИФ въ Ужгородѣ» - "Библіотека Стефана Бендаса", 07.2015

молитвъ и пѣсенъ церковныхъ въ душевную пользу вѣрныхъ чадъ восточной православно-каѳолической церкви«. 9) Члены церковно-литературной школы Пряшевской семинаріи, о которыхъ прекрасномъ дѣйствованіи не давно было упомянуто на столбцахъ »Листка«, готовятъ къ печати »мадьярско-русскій Словарь«. 10. Готовится къ печати церковно славянская грамматика. 11. Предприняты мѣры для изданія библейской исторіи и другихъ книжочекъ для народныхъ школъ. 12. Чтобъ въ этомъ похвальномъ рвеніи за просвѣщеніемъ и »Листокъ«, съ своей стороны, сдѣлалъ шагъ на впередъ, редакція »Листка« рѣшила прибавляти къ каждому Н-ру своего изданія »Полезныя знанія для угро-русскаго народа« въ видѣ додатка. — Изъ всего этого явствуетъ, что у насъ еще не застыло стремленіе къ благородному дѣйствованію въ пользу народнаго просвѣщенія; что есть люди, которымъ на сердцѣ лежитъ судьба нашей народной жизни. Дай Богъ, чтобы мы изъ дня на день все лучше и лучше убѣждалися въ томъ, что преуспѣяніе нашего народа — наше собственное преуспѣяніе, что наша и нашего народа судьба одна и таже, и что народъ просвѣщати и возвести въ отношеніи гражданственности и благобыта на уровень прочихъ образованныхъ народовъ возможно лишь на его собственномъ языкѣ.

Съ благодареніемъ ко Всевышнему, за благополучно оконченный 1890. годъ, заключаемъ наше дѣйствованіе въ семъ году; а для будущихъ трудовъ просимъ Его помощи и благодати!

Какъ святая Церковь встрѣчаетъ праздникъ Рождества Христова?

Съ какою радостію встрѣчаемъ мы праздникъ Рождества Христова! Будто гостя дорогаго ждемъ мы къ себѣ въ этотъ великій день и заботимся, чтобы въ жилищахъ нашихъ все было чисто и прибрано къ празднику; а св. Церковь, какъ заботливая мати спѣшитъ приготовити насъ самихъ къ достойной встрѣчѣ этого дня; она знаетъ, что для Господа всего дороже чистая душа, и потому заповѣдуетъ четыредесятидневный постъ, дабы мы оглянулись на себя, осмотрѣли свою душу и сердце: нѣтъ ли въ нихъ (а какъ не быть?) грѣховной нечистоты и заблаговременно очистили себя покаяніемъ и молитвою. Она знаетъ, что мы лѣнивы на покаяніе, и потому еще задолго до праздника даетъ вкусить всю сладость предстоящаго духовнаго торжества и возбуждаетъ насъ пѣснопѣніемъ: Христосъ раждается — славите! Христосъ съ небесъ — сряшите! Христосъ наземли — возноситеся! . . . И какъ отрадно бываетъ на душѣ, когда услышишь это — Христосъ раждается. Какъ бы издали повѣетъ

http://rusyns-library.org – «Русинська Библіотека - ИИФ въ Ужгородѣ» - "Библіотека Стефана Бендаса", 07.2015

на тебя небеснымъ благоуханіемъ сего добраго и свѣтлаго торжества! Проснется дремлющая душа, прислушается къ священнымъ звукамъ, и если не устремится на встрѣчу грядущему съ небесъ Христу Спасителю, то хотя воздохнетъ къ Нему изъ глубины сердечной и попроситъ у Него благодатной помощи оторватися отъ земныхъ суетъ и попеченій житейскихъ, къ которымъ она такъ крѣпко прильнула!

Но вотъ постъ приближается къ концу: въ пѣснопѣніяхъ церковныхъ все чаще слышатся священныя имена Іосифа и Маріи, Виѳлеема и вертепа. Чувствуешь, что праздникъ недалеко. Два послѣднихъ воскресныхъ дня, предъ самымъ праздникомъ, Церковь посвящаетъ воспоминанію всѣхъ ветхозавѣтныхъ праотцевъ и патріарховъ, начиная съ Адама и кончая Захаріею, отцемъ Предтечевымъ. Предъ нами

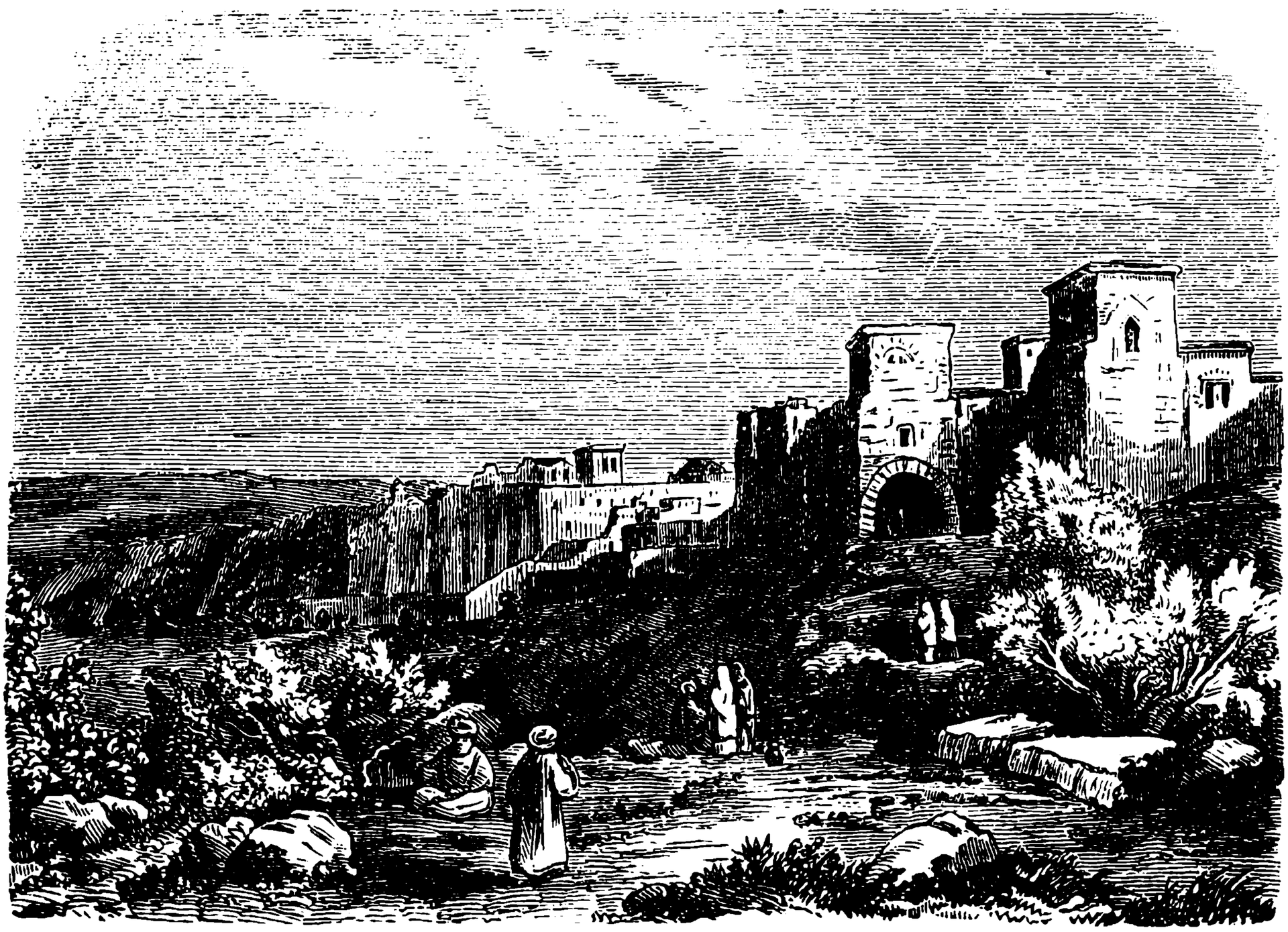

ВИФЛЕЕМЪ

какъ бы развертывается дивная картина всего ветхозавѣтнаго домостроительства Божія, воспоминается все, что сдѣлано было Богомъ для приготовленія людей къ достойному принятію Христа Спасителя. И какъ благовременно именно теперь, предъ праздникомъ Рождества Христова, воскресити въ памяти всѣ ветхозавѣтныя пророчества и прообразованія о Христѣ, всѣ чаянія и надежды древнихъ святыхъ мужей, ихъ святыя желанія — скорѣе видѣти день Христовъ, видѣти Утѣху Израиля — желаннаго Спасителя и Искупителя! »Господи, взывали они, приклони небеса и сниди! Сѣдяй на Херувимѣхъ, явися!«

Какъ бы откликаясь на сіе завѣтное моленіе древнихъ праотцевъ, Св. Церковь взываетъ въ своихъ пѣснопѣніяхъ: »радуйтеся Пророки!

http://rusyns-library.org – «Русинська Библіотека - ИИФ въ Ужгородѣ» - "Библіотека Стефана Бендаса", 07.2015

ликуйте Патріархи! Готовися, Виѳлееме! Отверзися всѣмъ, Едеме! Красуйся, Евфраѳо! Благоукраситеся ясли! Христосъ раждается прежде падшій возставити образъ«!

Послѣдній день предъ праздникомъ Рождества Христова св. Церковь особеннымъ образомъ посвящаетъ посту и молитвѣ. Вѣрующіе, памятуя звѣзду волхвовъ, не разрѣшаютъ поста до появленія первой вечерней звѣзды, срѣтая ее на молитвѣ, ибо въ сей день поздняя Литургія св. Василія Великаго соединена съ вечернею. И особенные часы, называемые царскими, составлены на сей день по подобію часовъ великаго Пятка: что за умилительные тропари поются на этихъ часахъ!

Еще торжественнѣе пѣснопѣнія на вечерни: Пріидите, возрадуемся Господеви. . . . Что Тебѣ принесемъ, Христе, яко явился еси яко человѣкъ насъ ради? . . . и другія. Послѣ стихиръ читается восемь паремій, или чтеній изъ Ветхаго Завѣта, изъ коихъ послѣдняя оканчивается возвышенною пѣснію Пророка Исаіи: съ нами Богъ, разумѣйте языцы и покаряйтеся. . . .

По окончаніи Литургіи предъ Царскими дверьми возжигается свѣтильникъ, въ воспоминаніе звѣзды, указавшей путь волхвамъ, и всѣ священнослужители, подобно пастырямъ, собравшимся изъ долины, гдѣ пасли стада, исходятъ на средину церкви и торжественно поютъ тропарь праздника: Рождество Твое, Христе Боже нашъ. . . и кондакъ: Дѣва днесь Пресущественнаго раждаетъ. . . Трудно удержать слезы умиленія и душевнаго восторга въ эту священную минуту! . . . Праздникъ наступилъ, Христосъ на земли, душа заликовала! . .

Сколько благодатныхъ утѣшеній изливается въ сердце христіанина при одномъ размышленіи о рождествѣ Спасителя! Самъ Превѣчный Богъ ради насъ грѣшныхъ сталъ отроча младо, родился въ вертепѣ, возлежалъ въ ясляхъ убогихъ, повитъ былъ рубищемъ, какъ и всякій бѣдный младенецъ. . . »О, безпримѣрнаго снисхожденія Твоего, Божественный Человѣколюбецъ! Бѣдныя пелены Твои для насъ драгоцѣннѣе всѣхъ царскихъ украшеній Давида и Соломона; ясли, въ которыхъ возлежалъ Ты, стократъ священнѣе древняго храма Іерусалимскаго.« Пріидите, братіе, повергнемся предъ сими священными яслями: въ нихъ почиваетъ наша надежда и спасеніе! Сбросимъ здѣсь свою тяжелую ношу грѣховную: Почіющій въ ясляхъ есть Агнецъ, вземлющій на Себя грѣхи всего міра! Облобызаемъ Его пречистыя пелены: Онъ покроетъ ими нашу наготу душевную! . . .

Исторія Іерусалима.

(Продолженіе.)

При распряхъ между мусульманскими государями, Іерусалимъ и нераздѣльно съ нимъ связанная Святая Земля постоянно переходятъ изъ рукъ въ руки, терпя насилія всякаго рода и раззоренія со стороны невѣрныхъ. За этотъ періодъ времени постепенно падаетъ въ

http://rusyns-library.org – «Русинська Библіотека - ИИФ въ Ужгородѣ» - "Библіотека Стефана Бендаса", 07.2015

„ЛИСТОКЪ“

ИЛЛЮСТРИРОВАННЫЙ ДУХОВНО-ЛИТЕРАТУРНЫЙ ЖУРНАЛЪ.

1890. ГОДЪ.

http://rusyns-library.org – «Русинська Библіотека - ИИФ въ Ужгородѣ» - "Библіотека Стефана Бендаса", 07.2015

ОГЛАВЛЕНІЕ.

I. Литургическія статьи.

Стр.

Литургія оглашенныхъ (продолженіе)
Трисвятое, чтеніе Апостола 3
Чтеніе Евангелія 26
Ектенія сугубая 38
Ектенія оглашенныхъ 50
Елицы оглашенніи изыдите (литургія вѣрныхъ) 62
Богослужебныя особенности пасхи 74
Великій входъ 86
Отъ великаго входа до чтенія сумвола 98
Чтеніе сумвола вѣры 122
Пресуществленіе св. даровъ 134
»Аминь« »И молимтися Боже нашъ« »Достойно есть« 146
Молитвы послѣ освященія св. Даровъ — »Отче нашъ« 159
»Святая Святымъ«, Причащеніе 171
Окончаніе Божеств. Литургіи 184

II. Разсужденія и размышленія.

Душа человѣка и животныхъ (продолженіе) 6, 20
Троицынъ день 110
У гроба Богоматери 181
Чудеса креста Христова 194

III. Изъ житія Святыхъ.

Обрѣзаніе Господне 3
Св. Василій Великій 4
Гражданскій новый годъ 5
Св. Сильвестръ папа 5
Соборъ 70. Апостоловъ 5
Крещеніе Гоеподне 6
Преп. Павелъ Ѳивейскій 15
Св. Аѳанасій и Кириллъ Александрійскіе 16
Преп. Ѳеодоръ Студійскій 17
Св. Симеонъ Богопріимецъ, Исидоръ Пелусіотъ 27
Св. муч.-ца Агафія, Св. вмуч. Ѳеодоръ Стратилатъ 28
Св. Кириллъ философъ Ап. Славянъ 29
Св. Ап. Онисимъ, Левъ папа. Обрѣт. мощей еже въ Евгеніи 39
1 и 2-ое обрѣтеніе главы Предтечи 40
Кающаяся Магдалина 49
Св. преп. Евдокія 51
Преп. Геразимъ, 40 мучениковъ 52
Муч. Агапій и иже съ нимъ, муч. Савинъ 63
Св. мученики Папа Александръ, Алексѣй чел. Божій 64
Св. Пасха, свящ. муч. Антипа 75
Преп. Фармуѳій, Василій, Анѳуса, свящ. муч. Артемонъ Св. Мартинъ папа 76
Муч. Савва, муч.-цы Василисса и Анастасія 77
Муч-цы Агапія, Хіонія, Ирина 86
Свящ. муч. Симеонъ, Св. Іоаннъ ученикъ Григорія Декаполита и Св. Іоаннъ Ветхопещерникъ 87
Св. вм. Георгій Побѣдоносецъ 88
Св. Борисъ и Глѣбъ 99
Преп. Ѳеодосій Печерскій 100
Ѳеодоръ освященный 114
Св. Царь Константинъ 116
Св. царица Елена, Симеонъ Столпникъ 117
Св. Ѳерапонтъ еп. Сирдійскій 118
Св. Іустинъ филос. муч. Лукилліанъ 123
Патр. Митрофанъ, Преп. Иларіонъ, свящ. муч. Дороѳей 124
Свящ. муч. Маркеллъ папа 125
Св. Тихонъ 135
Мучен. Мануилъ, Савелъ, Исмаилъ 136
Св. Ап. Петръ и Павелъ 137
Св. Антоній Печерскій 148
Вел. муч.-ца Евфимія, Св. Ольга 149
Вел. муч. Пантелеймонъ 160
Діаконы: Прохоръ, Никаноръ, Тимонъ, Парменъ 161
Св. Іоаннъ Златоустъ 161, 188, 223, 234, 246
Происхожденіе ч. Креста. Муч. Маккавеи 172
Исторія нерукотвор. образа І. Христа 185
Муч. Миронъ, Андрей Стратилатъ 187
Свящ. муч. Вавила 197
Св. Захарія и Елисавеѳа, III. всел. Соборъ, воздвиженіе ч. Креста 198
Муч.-цы Софія, Вѣра, Надежда, Любовь 210
Вел. муч. Евстаѳій Плакида 211
Покровъ Б.-цы. Св. Ананія, Романъ 219
Свящ. муч. Кипріанъ, Св. Андрей юрод. 220

http://rusyns-library.org – «Русинська Библіотека - ИИФ въ Ужгородѣ» - "Библіотека Стефана Бендаса", 07.2015

Стр.

Свящ. муч. Діонисій Ареопагитъ 221
Муч.-ца Харитина 222
Вел. муч. Параскева 232
Муч. Іеронъ, Архагг. Михаилъ 244
Св. муч. Онисифоръ, Преп. Матрона 245
Вел. муч.-ца Екатерина 258
Свящ. муч. Климентъ папа римскій 260

IV. Воскресныя Проповѣди.

Слово въ недѣлю о Закхеѣ 10
» » » о блудномъ Сынѣ 21
» » » Сыропустную 35
» » » II. Св. вел. поста 46
» » » IV. » » » 58
» » » о Самарянынѣ 94
» » » I. послѣ 50-цы 118
» » » III. » » 130
» » » VIII. » » 154
» » » X. » » 166

V. Проповѣди Праздничныя.

Слово въ день Благовѣщенія 70
Слово о пребываніи І. Христа 40 дней послѣ воскресенія на землѣ 82
Слово въ день Вознесенія Г.-ня 106
» » » рождества І. Предтечи 142
Слово въ день рождества Пресв. Богородицы 190
Слово въ день введенія во храмъ Б-цы 249
Слово въ день Св. О. Николая 261
» » » Св. Первомученика Стефана 282

VI. Слова на разные случаи:

Бесѣда на церк. собраніи въ Раковцѣ 176
Бесѣда къ брачущимся 201
Слово по поводу благословенія нов. церкви 203, 213
Бесѣда послѣ парастаса 227, 251
Слово надъ гробомъ старика 237

VII. Стихотворенія.

Моимъ землякамъ на новый годъ 2
Пѣснь въ честь Пресв. Богородицы 14
Судъ Божій 40
Началомъ поста 53
Воскрешеніе Лазаря 63
Симеонъ 102
Вѣрь во все 114

Стр

Молодецкій отвѣтъ 123
Іерей 152
Мечты 212
Осенью 234

VIII. Историческія статьи.

Отношеніе нѣкоторыхъ епископовъ Крижевацскихъ къ епархіи Мукачевской 29, 41, 53
Іосифъ де Камелисъ 68, 89
Василій Тарасовичъ 127, 139
Георгій Генн. Бизанци 205, 218, 230, 241
Исторія Іерусалима 199, 224, 235, 248, 280

IX. Біографіи.

Димитрій А. Агреневъ Славянскій 45, 57, 69
Илія Граниловичъ еп. Крижевскій 157
Адольфъ Ив. Добрянскій 266

X. Библіографія.

Крестный Мѣсяцословъ на 1890. годъ 33
Русская грамматика и читанка Е. Сабова 129, 141
Руководство къ церк. тупикону 268

XI. Описанія.

Епископская церковь и палата въ Пряшевѣ 8
Семинарія Пряшевская 17
Босфоръ 17
Монастырь М.-Повчанскій 32
Маерлингъ 33
Кіево-Печерск. Монастырь 43
Церковная жизнь въ Англіи 56
Монастырь-Хустъ-Боронявскій 65
» Березницкій 92

XII. Грамматика.

Обученіе въ нар. школ. родному языку 7, 93, 105, 164, 189, 200, 226

XIII. Разныя статьи.

Началомъ 189[illegible]. года 14
О крѣпленіи благочестія въ нашихъ школахъ 44
Въ свѣтлую заутреню 77
Неужели писати намъ абецадломъ 81
Нѣсколько отличныхъ изреченій бар. Этвеша 105, 128, 164

http://rusyns-library.org – «Русинська Библіотека - ИИФ въ Ужгородѣ» - "Библіотека Стефана Бендаса", 07.2015

	Стр.
Законъ Божій при Ужгородской гимн. русскому юношеству долженъ преподаватися по мадярски	112
»Magyar Allam« объ угро-руссахъ	147
Неужели бросити намъ родную рѣчь?	175
Генер. собраніе общества им. Качковскаго въ Тернополѣ	207
О церк. литерат. школѣ Пряшевской семинаріи	253
Греко-каѳ. колонія въ Кингстонъ На	256
Концемъ 1890. года	277
Какъ св. церковь встрѣчаетъ праздникъ рождества Христова	278

XIV. Письма въ редакцію.

О церковномъ пѣніи	68
По поводу Воскресенія Христова	93

XV. Картины.

Ликъ Спасителя	1
Св. Василій Великій	4
Епископская церковь и палата въ Пряшевѣ	9
Пресв. Богородица съ младенцемъ	13
Семинарія Пряшевская	18
Босфоръ	19
Видъ на Іерусалимъ съ горъ	25
Монастырь Марія-Повчанскій	30
Маерлингъ	31
Олтарь епископской церкви Унгварской	37
Кіево-Печерскій монастырь	42
Кающаяся Магдалина	49
Горница тайной вечери	54
Тайная вечеря	61
Благовѣщеніе	66
Іосифъ де Камилисъ	67
Воскресеніе Христово	73
Голгоѳа днесь	78
Іерусалимъ во дни І. Христа	79
Монастырь Березницкій	85
Константинополь	90
Карта путей сообщенія чрезъ М. Азію въ Палестину	91
Іоанникій Базиловичъ	97
Купель Силоамская	102
Преображенскій соборъ въ Ташкентѣ	103
Св. Троица	109
Іосафатова долина	115
Василій Тарасовичъ	121
Тиверіадское озеро	126
Судъ Соломона	133
На берегахъ Нила	145
Русскій каѳ. храмъ въ С.-Франциско	151
Илія Граниловичъ	157
Русская церковь на Роттенбергѣ	162
Іоанникій Зейканъ	169
Памятникъ Св. Владиміру въ Кіевѣ	174
Геѳсиманскій садъ	181
Іосифъ проданъ братьями	193
Георгій Геннадій Бизанци	205
Русская церковь въ селѣ Полынѣ (Üröm)	217
Богадѣльня Іоаннитовъ	229
Русскія постройки близь Іерусалима	234
Самарянское пятокнижіе	241
Башня Гиппика въ Іерусалимѣ	253
Древній образъ Св. О. Николая	270
Адольфъ Ив. Добрянскій	265
Виѳлеемъ	279

XVI. Новости, смѣсь, Литература, Загадки по цѣлому изданію.

http://rusyns-library.org – «Русинська Библіотека - ИИФ въ Ужгородѣ» - "Библіотека Стефана Бендаса", 07.2015

ней число христіанъ, насильно обращаемыхъ въ исламъ и уменьшается число паломниковъ изъ Европы. Уже вскорѣ послѣ смерти Гарунъ-ар-Рашида, во время долго затѣмъ господствовавшей анархіи, обрушилось сильное гоненіе на христіанъ; старинная затаенная злоба мусульманъ, которую сдерживала справедливость великаго калифа, проснулась съ удвоенною силою. Многія церкви и монастыри были тогда совершенно разграблены, и не мало христіанъ погибло отъ меча мусульманскаго. Съ тѣхъ поръ притѣсненіе магометанъ продолжалось постоянно, усиливаясь по временамъ; само названіе Іерусалима мусульманами было измѣнено въ Бетъ-эл-Махдла (домъ святилища) или эл-Кудсъ (святилище). Одно время христіане было вздохнули свободно, но нагрянула новая бѣда со стороны египетскихъ Фатимидовъ, которые въ 969. г. овладѣли Іерусалимомъ. Особенно тяжелы были гоненія, воздвигнутыя на христіанъ въ 9. вѣкѣ, въ 1000. году, при султанѣ Хакимѣ отъ Египтянъ и въ XI. вѣкѣ отъ Турковъ-Сельджуковъ. Безумный калифъ Хакимъ, назвавшій себя богомъ, будучи возстановленъ Іудеями противъ христіанъ Рамлэ, отдалъ приказаніе губернатору разорити всѣ церкви Іерусалима и доставить патріарха въ Каиръ; жестокое приказаніе было исполнено, и патріархъ, доставленный въ столицу Египта, былъ ослѣпленъ. Скоро однако предубѣжденія Хакима, противъ христіанъ, измѣнились къ лучшему, благодаря вліянію его матери-христіанки Маріи, сестры обоихъ патріарховъ Александрійскаго и Іерусалимскаго; въ тотъ же самый годъ было отдано имъ новое приказаніе возстановити христіанскіе храмы. Много терпѣли христіане Палестины со стороны Арабовъ, но еще труднѣе стало имъ съ тѣхъ поръ, какъ Турки овладѣли Святою Землею. Турки-Сельджуки, еще въ XI. вѣкѣ появившіеся въ Палестинѣ, пользуясь слабостью калифата, рано проникли въ Іерусалимъ и чинили всякія насилія надъ христіанами въ самыхъ храмахъ Іерусалима. Многіе изъ паломниковъ Европы были свидѣтелями этихъ насилій, въ томъ числѣ и знаменитый Петръ Аміенскій. Громко и возбуждающе раздалось въ Европѣ могучее слово Петра Пустынника, призывавшаго западныхъ христіанъ къ освобожденію Святой Земли отъ ига невѣрныхъ. Быстро загораются сердца, и рать крестоносцевъ отправляется въ первый крестовый походъ. 7. Іюня 1099. г. подъ предводительствомъ Готфрида Бульонскаго Іерусалимъ берутъ приступомъ крестоносцы и вслѣдъ за тѣмъ созидаютъ Іерусалимское королевство, существовавшее почти 100 лѣтъ, до 1187. г. Подъ властью латинянъ, восточнымъ христіанамъ однако было еще хуже, чѣмъ подъ властью мусульманъ. Восточные патріархи, не стерпѣвшіе обидъ латинянъ, принуждены были удалитися изъ Іерусалима, а всѣ монастыри и церкви были отняты у восточныхъ и обращены въ латинскія. Латины относилися къ восточнымъ не съ христіанскою любовью, а съ гордостью и пренебреженіемъ; для чего господство ихъ не могло укрѣпитися и не прошло и ста лѣтъ, какъ Іе-

http://rusyns-library.org – «Русинська Библіотека - ИИФ въ Ужгородѣ» - "Библіотека Стефана Бендаса", 07.2015

русалимское королевство сдѣлалось добычею Салахъ-ед-дина (Саладина), который овладѣлъ Святымъ Городомъ 2. октября 1187. г. Прежде однако, чѣмъ штурмовати Іерусалимъ, калифъ обнародовалъ слѣдующія условія сдачи: всѣ способные носити оружіе въ продолженіи 40 дней должны отправитися въ Тиръ и Триполисъ; братья милосердія, ходящіе въ госпиталяхъ за больными и ранеными, могутъ оставатися въ Іерусалимѣ въ продолженіи одного года, чтобы докончити свой уходъ за ними, и вообще всѣмъ христіанамъ была обезпечена жизнь и свобода, если они имѣли средства откупитися. Выкупной цѣной было назначено: для мужчинъ десять червонцевъ, для женщинъ пять и для дѣтей два.

(Конецъ слѣдуетъ.)

Церковныя проповѣди.

Слово въ день Св. Апостола, первомученика и Архидіакона Стефана.*)

»Се вижу небеса отверста и Сына человѣча одесную стояща Бога.« (Дѣян. 7. 55.)

Христосъ Спаситель изъ безконечной любви къ роду человѣческому пришелъ на землю. Изъ любви къ намъ сдѣлался Онъ совсѣмъ подобнымъ намъ. Такъ возлюбилъ нашу бѣдную натуру, что взялъ на себе сію натуру, и изъ Бога стался Бого-человѣкомъ. Не скарѣдовался родитися въ вертепѣ, въ одномъ скотскомъ притулкѣ, не скарѣдовался возлечи въ ясляхъ! А чѣмъ воздало человѣчество своему Господу за его безграничную любовь? Ненавистію, преслѣдованіемъ! Едва народился Спаситель, и окаянный Иродъ уже хочетъ убити его. Еще и вертепъ оказался для Него такимъ жилищемъ, которое позавидовала Ему земля; и ясли такимъ трономъ, который опрокинути силилися безбожные люди. И зачѣмъ ни въ вертепѣ, ни въ ясляхъ не чувствовался Онъ внѣ опасности, принужденъ былъ бѣжати въ Египетъ, чтобы спасти отъ беззаконныхъ людей, для спасенія тѣхже беззаконныхъ людей, воспріятое свое человѣчество.

Печальный образъ Христіане! Христосъ приходитъ спасти человѣка, даровати ему безконечную жизнь; а человѣкъ, не изъ благодарности-ли, уже въ колысцѣ хочетъ убити своего Спасителя!

Но мы были бы несправедливы, если-бы обвиняли въ такомъ звѣрскомъ жестокосердіи, въ такомъ испорченіи души все человѣчество.

*) Вслѣдствіе конкурса, помѣщеннаго въ 18. Н-рѣ »Листка« прислана въ редакцію — увы — всего только настоящая проповѣдь Поелику эта проповѣдь оказалась достойной награды, то рѣшили мы, — по причинѣ отсутствія другихъ конкуррентовъ, выдати составителю ея половину преміи, состоящую изъ 10 гульд — Съ остальными 10 гульденами вышишется еще одинъ конкурсъ.

http://rusyns-library.org – «Русинська Библіотека - ИИФ въ Ужгородѣ» - "Библіотека Стефана Бендаса", 07.2015

Были между людьми и такіе, которые пришли въ вертепъ поклонитися новорожденному Бого-человѣку, которые принесли Ему дары: ливанъ, злато и смурну; были такіе, которые положили жизнь свою за маленькаго Іисуса, которые были избіенны безбожнымъ Иродомъ, изъ за Христа, и такъ сдѣлалися тѣлохранителями Господа. Послѣ сихъ, слѣдуетъ еденъ безконечно долгій рядъ мучениковъ и исповѣдниковъ, которые всѣ жизнь свою отдали за Христа, которые такъ возлюбили Его, что волѣли умерти, чѣмъ затаити Его, чѣмъ отвеpечися отъ него.

Такій былъ и св. первомученикъ архидіаконъ Стефанъ.

Св. Стефанъ укорялъ соплеменниковъ своихъ, — іудеевъ, за ихъ невѣрство; онъ исчислилъ имъ всѣ благодѣянія Божіи, представилъ имъ ихъ неблагодарность и прямо назвалъ ихъ жестоковыйными; сказалъ имъ въ очи, что они всегда противилися Духу Святому, якоже отцы ихъ такъ и они. Іудеи скрежетали зубами отъ злости, затыкали уши свои, напали на св Стефана, вывели его вонъ града и побили камнями. Послѣднія слова св. Стефана были: Господи пріими духъ мой, и — не постави имъ грѣха сего!

Видите Христіане, св. Стефанъ отдалъ жизнь свою за Христа. Онъ засвидѣтельствовалъ кровію своею, что онъ любитъ Христа. — Въ его мученической кончинѣ вижу я много поучительнаго. Тутъ является его непоколебимая вѣра во Христа, его непоколебимая любовь ко Христу, и наконецъ его любовь ко врагамъ, къ мучителямъ своимъ.

О вѣрѣ и любви ко Христу, о любви ко врагамъ своимъ хочу и я сказати вамъ Христіане, нѣсколько поучительныхъ словъ, и прошу васъ: вкорените поучительныя слова мои въ сердца свои; прошу внимайте!

Начало и основаніе нашего спасенія есть вѣра во Іисуса Христа Сына Божія. Что Іисусъ Христосъ есть обѣщанный откупитель нашъ, что онъ есть Сынъ Божій — истинный Богъ и человѣкъ, — то есть основаніе, фундаментъ Христіанства.

Христосъ Спаситель Самъ учитъ: »иже вѣру иметъ и крестится, спасенъ будетъ, а иже не иметъ вѣры осужденъ будетъ.« (Марк. XVI. 17.) Апостолъ языковъ напоминаетъ, что: »безъ вѣры не можно угодити Богу«. (Евр. XI. 6.) Но и разумъ человѣческій не можетъ не признати, что безъ вѣры не можетъ быти ни просвѣщенія, ни науки, не можетъ быти благополучія. Представьте себѣ, Христіане, что еденъ наставникъ пришелъ къ вамъ, что онъ учитъ васъ не красти, не пьянствовати, не лжесвидѣтельствовати, еднымъ словомъ — не творити зла; но вы смѣетеся надъ ученіемъ его, — вы такъ думаете себѣ, что пьянство доброе дѣло, бо оно увеселяетъ человѣка, что крадежь полезная вещь, ибо обогащаетъ, что ложь даколи необходима, ибо высвобождаетъ человѣка изъ бѣды, и такъ дальше. Значитъ, — вы не вѣруете словамъ вашего наставника и учителя. О, возможно-ли, чтобы наука его, въ такомъ случаѣ, была для васъ полезна?

http://rusyns-library.org – «Русинська Библіотека - ИИФ въ Ужгородѣ» - "Библіотека Стефана Бендаса", 07.2015

Онъ учитъ со всѣмъ рвеніемъ, горячится, доказываетъ вамъ истину своихъ словъ; а вы стоите безъ вниманія, говорите про себе: »говори здоровъ, мы будеме такъ чинити, якъ и чинили!« Ну что за польза изъ его науки? Никакая! Его слова не послужатъ вамъ къ счастію и благополучію, про невѣрствіе ваше. — А днесь — увы, невѣрствіе быстро распространяется, днесь много людей сдѣлалося невѣрующими. Внимайте Христіане, чтобы и въ ваши сердца не присунулося невѣріе, ибо тогда были бы вы найнесчастливѣйшими людьми! Въ очахъ души вашей загасъ бы свѣтъ Христовъ, въ сердца ваши вкралося бы отчаяніе. Берите примѣръ отъ Св. Стефана: вѣра его была такъ крѣпка, что онъ жизнь свою отдалъ за вѣру свою.

Но св. Стефанъ и любилъ Христа! Онъ не убоялся явно сказати соотечественникамъ своимъ, что они жестоковыйны, что противлятся Духу Святому, ибо не вѣруютъ во Христа. Онъ зналъ, что онъ подвергнется побіеніемъ камнями, но Онъ больше любилъ Христа, нежели бѣдную жизнь свою. — Любимъ и мы Спасителя своего, Христіане! Онъ, изъ любви къ намъ, понизился къ намъ; Онъ учитъ, просвѣщаетъ насъ; Онъ далъ жизнь свою за насъ: умеръ, чтобы мы живы были! Такая любовь заслуживаетъ любви. Но любити должны мы Іисуса Христа не словомъ, а дѣломъ; ибо: »аще кто любитъ Мя, слово Мое соблюдаетъ,« глаголетъ Господь (Іоаннъ XIV. 23). Высшую любовь свою ко Христу засвидѣтельствуете тѣмъ, если готовы будете все, что имѣете, если готовы будете и жизнь свою отдати за Христа.

Но Св. Стефанъ возлюбилъ и мучителей, враговъ своихъ: »Господи, не постави имъ грѣха сего« (Дѣяній, VII. 60), были его послѣднія слова. Видно, онъ былъ истиннымъ ученикомъ Того, за Кого умиралъ, Кто училъ любити враговъ своихъ, Кто на крестѣ такъ молился: »Отче отпусти имъ: невѣдятъ бо, что творятъ«! (Лук. XXIII. 34.). Любите и вы враговъ своихъ, отпущайте кривды; отпущайте тѣмъ, которые провинилися противъ васъ!

Изъ словъ моихъ могли вы поразумѣти, якъ много поучительнаго въ кончинѣ Св. Стефана! Господь принялъ св. душу его, и за подвиги его увѣнчалъ его вѣнцемъ неувядаемымъ. Онъ еще въ жизни увидѣлъ Сына Божія, за кого умиралъ: »Се вижу небеса отверста и Сына человѣча, стояща одесную Бога.«

Дѣлайте и вы такъ, якъ дѣлалъ Св. Стефанъ: вѣруйте во Христа, любите Его, будьте готовы и жизнію жертвовати за Него, любите враги ваша, чтобы и васъ можно было причислити не ко врагамъ Христовымъ: не къ Ироду и мучителямъ; но ко друзьямъ Его: ко св. Стефану и Святымъ Божіимъ: чтобы и вы удостоилися увидѣти Христа, соединитися съ Нимъ и никогда съ Нимъ не разлучатися! Аминь.

//rusyns-library.org – «Русинська Библіотека - ИИФ въ Ужгородѣ» - "Библіотека Стефана Бендаса", 07.2015

рующихъ и распространеніе церкви Христовой, преимущественно трудами св. апостоловъ Петра и Павла. Св. ап. Лука былъ поставленъ епископомъ въ Солуніи. Скончался мученическою смертію въ г. Ѳивахъ (или Патрахъ) на 85. году жизни. Св. евангелистъ Лука написалъ нѣсколько иконъ Пресв. Богородицы. Глава ап. Луки хранится въ Римѣ, частицы мощей хранятся во Кіево-Печерской лаврѣ и на Аѳонѣ.

Епископы Мараморошскіе.

(Продолженіе.)

Поелику же свидѣтели единогласно утверждали, что прежде временъ Стойки, Мукачевскіе епископы Раковецкій, Зейканъ и Тарасовичъ управляли вѣрниками Мараморошa; что Стойка на дѣлѣ независимо такъ отъ Мукачевскаго, какъ и Эрдельскаго епископа управлялъ вѣрниками тогоже комитата; что унію братья Годермарскіе завели въ Мараморошъ, при попеченіи епископа Ягерскаго, графа Эрдевдія; что далѣе Бизанцій пришедши во Мараморошъ, запретилъ Досиѳея отъ правленія; и что на конецъ клиръ не имѣетъ никакой жалобы противъ Бизанція: — то Фогларъ представленный ему протоколъ потвердилъ и Бизанцію возвратилъ, какъ такое оружіе, которымъ найудобнѣйше можетъ оборонити права свои совзоромъ Мараморошa такъ противъ возраженій и нападеній православныхъ, какъ противъ притязаній Аѳанасія.

Удобнымъ считаю здѣсь припомянути, что время потвержденія протокола на 7-ый день апрѣля года 1725-го полагаютъ такъ Лучкай, какъ за нимъ Дулишковичъ, — что у Лучкая, котораго Дулишковичъ токмо переписалъ, — только ошибка пера можетъ быти, — понеже, — какъ выше предложено, — протоколъ сей мая 21-го года 1725-го былъ заключенъ и изслѣдователями подписанъ, и такъ потвержденіе протокола токмо слѣдующаго, 1726-го года апрѣля 7-го могло совершитися.

Не смотря однакожъ на сіе, для Бизанція благопріятное истеченіе изслѣдованія, — Бизанцій однакожъ не получилъ совершенную побѣду, чему причиною было то обстоятельство, *что унія, по свидѣтельству тогоже протокола, еще токмо во приходахъ, близъ Сигота и Тисы лежащихъ укоренилася*, — на верховинѣ же и такъ на менѣе доступныхъ мѣстахъ все еще несоединенные были во огромномъ большинствѣ; что сіе на дѣлѣ такъ было, явно изъ помянутаго протокола, по свидѣтельству котораго нижнодраговскій, квасовскій и сиготскій намѣстники запретили подвѣдомственнымъ священникамъ появитися на изслѣдованіи. Противъ сего запрещенія Андрей Ковачъ поднесъ протестъ ко властямъ комитатскимъ, по той причинѣ, что власти сіи не подали матеріальной помощи изслѣдователямъ ко принужденію на появленіе сопротивляющихся намѣстниковъ и священниковъ.

Но не токмо мірскіе священники, но и большая часть иноковъ чуждалася еще тогда уніи, — понеже изъ

//rusyns-library.org – «Русинська Библіотека - ИИФ въ Ужгородѣ» - "Библіотека Стефана Бендаса", 07.2015

трехъ найзнатнѣйшихъ того времени монастырей, — Углянскаго, Драговскаго и Бѣлоцерковскаго, — токмо послѣдняго настоятель, 60 лѣтный отецъ Антоній появился на изслѣдованіи и такъ засвидѣтельствовалъ приверженность свою ко уніи. Тому, что иноки сихъ трехъ монастырей не были согласны между собою въ дѣлѣ уніи, — причина токмо та могла быти, что пока Бѣлоцерковскій монастырь, близъ суще къ Сиготу, не считавъ для себе удобнымъ затягнути на себе, чрезъ отверженіе уніи, негодованіе сильныхъ и вліятельныхъ чиновниковъ царскихъ, — или лучше сказавъ, — камеральныхъ; — дотолѣ въ монастыряхъ Драговскомъ и Углянскомъ, не смотря на давлящія обстоятельства, — тамъ пребывающій епископъ несоединенный съумѣлъ расположити иноковъ противъ уніи.

(Продолженіе слѣдуетъ.)

Дръ Іоаннъ Вальи, епископъ пряшевскій.

Епархія пряшевская образовалась изъ епархіи Мукачевской. Сія послѣдняя епархія, по причинѣ своей обширности, не могла быти управляема однимъ епископомъ, для чего сначала учреждено викаріатство кошицкое, которое года 1816. преобразовалося въ самостоятельную пряшевскую епархію. Первымъ пряшевскимъ епископомъ былъ уроженецъ Бережскаго комитата, *Григорій Тарковичъ* (1821—1841.), извѣстный своею ученостью. Онъ, прежде своего наименованія въ епископы, состоялъ цензоромъ книгъ, что было конечно великое отличіе въ тѣ времена для русскаго священника. Вторымъ епископомъ епархіи пряшевской былъ *Іосифъ Гаганецъ* (1843 — 1875.), рукоположившій двухъ епископовъ Мукачевскихъ: Стефана Панковича и Іоанна Пастельи. Третьимъ епископомъ пряшевскимъ состоялъ *Николай Товтъ* (1876—1882.), тоже уроженецъ Бережскаго комитата, а четвертымъ состоитъ нынѣшный Преосвященный *Іоаннъ Вальи.* Было время, когда ужгородская духовная семинарія гордилась тѣмъ, что въ числѣ профессоровъ своихъ одновременно числила Николая Товта, Юлія Фирцака и Іоанна Вальи; что она гордилась не безъ причины, показала будущность: всѣ эти три профессоры ея въ послѣдствіи заняли епископскія каѳедры. Прежде всего Николай Товтъ въ Пряшевѣ, послѣ Іоаннъ Вальи тоже въ Пряшевѣ, а новѣйше Юлій Фирцакъ произведенъ на Мукачевскую еп. каѳедру.

Преосвященный Іоаннъ Вальи родился 1837. года отъ священническихъ родителей, школы кончилъ въ Дебрецинѣ, Унгварѣ и Вел.-Варадѣ, богословскія науки въ унгварскомъ богословскомъ лицеѣ и то съ такимъ успѣхомъ, что 1869-го года на вѣнскомъ университетѣ получилъ степень доктора богословія. Послѣ окончения студій, былъ опредѣленъ въ сотрудники Ш.-А.-Уйгельскіе, но этотъ постъ занималъ только черезъ 3 мѣсяца; года 1870. былъ уже профессоромъ церк. права и исторіи при унгварскомъ богословскомъ лицеѣ. Но найбольше заслужился онъ для своей епархіи тѣмъ,

//rusyns-library.org – «Русинська Библіотека - ИИФ въ Ужгородѣ» - "Библіотека Стефана Бендаса", 07.2015

цахъ виноградникъ на 5000 гульд., а въ Пряшевѣ огородъ на 6000 гульд., на кошицкую русскую церковь жертвовалъ 4000 гульд., на фондъ препарандіи тоже 4000 гульд., на фондъ священническихъ сиротъ-дѣвушекъ 2000 гульд., кромѣ сего въ епархіи его не соорудится ни церковь, ни школа, ни приходскій домъ безъ того, чтобы онъ не причинился къ сооруженію какою-нибудь жертвою.

А сколько жертвуетъ онъ для нуждающихся, о томъ вѣдаетъ одинъ токмо Сердцевѣдецъ. Кромѣ щедрости, Преосвященнаго Іоанна украшаетъ и его ревность къ народному просвѣщенію. Подъ его правленіемъ дѣло народнаго просвѣщенія значительно двинулось впередъ. Епархія Пряшевская въ самомъ дѣлѣ имѣетъ причину радоватися своему архипастырю, котораго Господь да подержитъ во здравіи на многая лѣта!

Нищіе духомъ.

(Разсказъ.)

Не надѣйтеся на князи ваши, въ нихже нѣсть спасенія!«

(Продолженіе.)

— Хорошо, дѣлай, какъ знаешь; если ввелъ меня въ это безвыходное положеніе, надѣюсь, съумѣешь и вывести меня изъ него!

Дорогія мебли и другія вещи были сняты съ повозокъ и по большей части помѣщены на чердакѣ. Въ комнаты были внесены только три постели, два стола, — два шифона, одинъ диванъ и нѣсколько стульевъ. Кухня была тоже снабжена необходимою посудой.

Когда все кое-какъ было размѣщено, выдала Луйза кухаркѣ приказъ, чтобы сготовила ужинъ, а мужа попросила, чтобы неоткладно занялся перестройкой приходскаго дома. O. Gyertyánfi ни въ чемъ не хотѣлъ отказати своей супругушкѣ, и вполнѣ принялъ ея проектъ, что необходимо къ приходскому дому прирубити еще двѣ комнаты. Но не говорилъ уже ничего своимъ прихожанамъ, оставивъ все на другое, болѣе благопріятное время.

Минуло нѣсколько недѣль, въ который часъ Луйза не переставала приводити своему супругу на память, что пора уже занятися перестройкой приходскаго дома. O. Gyertyánfi и не дремалъ, — мало по малу размышлялъ о способѣ, которымъ бы привести въ исполненіе требованія своей супруги. Бѣда была не малая. Ни въ Зарваницѣ, ни въ цѣлой окрестности не было никакого мастра, не было ни матерьяла подъ руками, да, главное дѣло, не было денегъ. Правда, и въ Зарваницѣ строили хижины, но тѣ мастры, которые съ тѣмъ занимались, были не надежны. O. Gyertyánfi, а особенно его супруга никакъ не могли предполагати, чтобы тѣ верховинскіе мастры могли совершити требуемую на приходскомъ домѣ поправку, желаніямъ модернаго міра соотвѣтственно. O. Gyertyánfi, вслѣдствіе настаиванія своей супругушки, поѣхалъ въ сосѣдній уѣздный городокъ, но зачѣмъ въ немъ не было баумайстра, принужденъ былъ ѣхати въ столичный городъ вармеди. Здѣсь нашелъ онъ баумайстра, но когда

//rusyns-library.org – «Русинська Библіотека - ИИФ въ Ужгородѣ» - "Библіотека Стефана Бендаса", 07.2015

этотъ услышалъ, что дѣло идетъ о прирубкѣ къ старому приходскому дому, не схотѣлъ дати никакого совѣта, пока не увидитъ ветхій приходскій домъ. Не было чего дѣлати, O. Gyertyánfi взялъ баумайстра съ собой и потащилъ его на своей повозкѣ въ Зарваницу. Луйза необыкновенно обрадовалась, когда увидѣла баумайстра. Уже теперь что-то будетъ, думала она себѣ,— не буду жити въ сей канурѣ. Она и не замедлила предложити баумайстру свои требованія.

— Я желаю, — сказала она, — чтобы домъ былъ перестроенъ модернымъ требованіямъ соотвѣтственно. Необходимо прирубити по крайней мѣрѣ три комнаты: столовую, гостинную и канцелярію; но необходимъ и погребъ (пивница) и запасная комната (шпейсъ). А предъ домомъ не должны стояти эти свинскіе хлѣвы, этотъ курятникъ; мнѣ очень хотѣлося бы имѣти на семъ мѣстѣ англійскій огородъ для цвѣтовъ. Ахъ, я не могу жити безъ цвѣтовъ! Въ серединѣ огорода непремѣнно устройте фонтанъ (szökőkut); здѣсь устроити это такъ легко; а мнѣ причинитъ это большее удовольствіе!

— Это все можетъ быти устроено по вашему требованію, сударыня; токмо разумѣется, ко всему этому требуется много денегъ.

— Это пусть васъ не затрудняетъ; я готова дати ссуду общинѣ; а община должна устроити приходскій домъ и дворъ требованіямъ времени соотвѣтственно.

(Продолженіе слѣдуетъ.)

Письмо въ редакцію.

Примѣчанія на статью „Katekizmus“, помѣщенную въ 37. Нрѣ „Kelet“-а.

Изъ села.

Не давно оставилъ печатню русскій »Малый Катихизисъ«, содержащій въ себѣ начала христіанской вѣры въ вопросахъ и отвѣтахъ, знаніе которыхъ необходимо каждому человѣку для спасенія. Прибавлены также обыкновенныя молитвы, которыя у насъ каждый порядочный человѣкъ наизустъ знаетъ; доданы еще: Десять заповѣдей Божіихъ, Пять Заповѣдей церковныхъ, Седмь таинъ новаго завѣта, Три добродѣтели богословскія, Седмь милосердныхъ учинковъ, надлежащихъ до тѣла и до души, Седмь добродѣтелей, грѣхамъ головнымъ противныхъ, Седмь грѣховъ головныхъ, Четыре грѣха до неба вопіющихъ, Девять грѣховъ чужихъ, Грѣхи противъ Святаго Духа, Седмь даровъ Духа Святаго, Девять плодовъ Духа Святаго, Четыре рѣчи послѣднія, Девять блаженствъ евангельскихъ. Приготовленіе къ св. исповѣди: Добродѣтель вѣры, Добродѣтель надежды, Добродѣтель любви, Жаль изуполный за грѣхи, Молитвы предъ исповѣдію и по исповѣди, Псаломъ 50-ый, Молитвы предъ причащеніемъ, Славословіе великое, Молитвы предъ обѣдомъ и послѣ обѣда, предъ вечерею и послѣ вечери, и нѣкоторыя изреченія священнаго писанія.

Епарх. правительство п. ч. 3791. воззываетъ подвѣдомственное духовенство, чтобы симъ »Малымъ Ка-

//rusyns-library.org – «Русинська Библіотека - ИИФ въ Ужгородѣ» - "Библіотека Стефана Бендаса", 07.2015

тихизисомъ« учащуюся молодежь снабдило.

Пр. О. Георгій К. Жатковичъ не соглашается съ симъ распоряженіемъ епарх. правительства, даже считаетъ излишнымъ и самое напечатаніе »Малаго Катихизиса«, ибо сей »Малый Катихизисъ« составляетъ часть великаго Куткова катихизиса, еще все находящагося въ оборотѣ у жителей нашихъ; несоглашается во вторыхъ для того, ибо содержанію сего »Малаго Катихизиса« обучаются дѣти наши уже тогда, когда еще читати не знаютъ, а обучаются изъ рота въ ротъ, подъ диктовку учителя.

Извинитъ насъ О. Жатковичъ, если мы опять съ его мнѣніемъ не соглашаемся; ибо Куткова вел. Катихизиса, въ самомъ дѣлѣ у книгопродавцевъ уже получити невозможно, его нѣтъ; а если кое-гдѣ въ приватномъ оборотѣ и находятся еще кое-какіе обветшалые экземпляры, то это не значитъ, что онъ находится въ запасѣ. Но хотя бы Кутковъ катихизисъ и находился въ запасѣ, онъ по причинѣ своего пространства, не годится для народныхъ школъ. Конечно настоящій »Малый Катихизизъ« содержитъ въ себѣ очень немного; но не должно забывати, что предполагается и изданіе *средняго катихизиса.*

Правда, первоначальнымъ истинамъ вѣры мальчики научаются изъ рота въ ротъ; но научаются часто очень ошибочно, или сами искаживаютъ то, чему научилися; и такъ необходима книжка, изъ которой бы ошибки исправити могли. Впрочемъ всему содержанію »Малаго Катихизиса« и не обучиваются изъ рота въ ротъ. Изъ Вашего умствованія вышло бы, что поелику учители должны обучати молодежь разнымъ наукамъ, да дѣйствительно и обучиваютъ: то вовсе нѣтъ нужды въ учебникахъ.

Но хотя бы мальчикамъ было знакомо содержаніе »Малаго Катихизиса«, еще когда читати не знаютъ, то онъ можетъ послужити имъ очень хорошимъ пособіемъ и для упражненія въ чтеніи. Вѣдь то, что мальчикъ знаетъ, и читается имъ легче, и привязанность его къ нему больша.

Конечно мы признаемъ необходимость обширнѣйшаго изданія; но нужно было начати меньшимъ и такъ восходити къ обширнѣйшему, а не на оборотъ; и то уже и для того, чтобъ первое изданіе было чѣмъ дешевле: вѣдь убожество наша главная бѣда.

»Малый Катихизисъ« считаемъ мы очень полезнымъ изданіемъ и надѣемся, что и прочьи братья наши священники раздѣляютъ мнѣніе наше, и подѣйствуютъ, чтобы онъ чѣмъ скорѣе разбрался. *Р. С. Т.*

ВЪ ТЕПЛЫЙ КРАЙ. . .

За весной, красой природы,
Лѣто знойное пройдетъ,
И туманъ, и непогоды
Осень поздняя несетъ. . .

Людямъ скучно, людямъ горе, —
Птичка въ дальнія страны,
Въ теплый край, за сине море,
Улетаетъ до весны.

//rusyns-library.org – «Русинська Библіотека - ИИФ въ Ужгородѣ» - "Библіотека Стефана Бендаса", 07.2015

Церковныя проповѣди.

Слово въ день собора св. Архистратига Михаила и прочихъ безплотныхъ силъ.

»Умалилъ еси его малымъ нѣчимъ отъ Ангелъ: славою и честію вѣнчалъ еси его, и поставилъ еси его надъ дѣлы руку твоею: вся покорилъ еси подъ нозѣ его.« (Евр. 2, 7. 8.)

ИИ СЛОВА слышали Вы, христоименитые слышатели, въ днешнемъ апостольскомъ чтеніи.

Неисповѣдима благость Божья! Богъ не токмо сотворилъ насъ, но заботился и о томъ, чтобы мы не были оставлены сами на себя: чтобы у насъ были наставники, хранители, заступники, заботящіеся о нашемъ счастіи и спасеніи.

Давній врагъ нашъ діаволъ неперестаетъ трудитися въ томъ, чтобы погубити насъ, *онъ ходитъ, аки левъ рыкая и ищетъ кого поглотити.* О, какъ легко было бы супостату преодолѣти насъ, если бы мы были оставлены сами на себя, если бы никто не помагалъ намъ въ борьбѣ съ сильнымъ и могучимъ врагомъ нашимъ! Наша слабость и нищета, наша удобоприклонность ко грѣху не могла бы устояти противъ сильнаго врага и мы неминуемо пали бы въ его рабство.

Но всеблагій Господь не оставилъ насъ самыхъ, онъ опредѣлилъ, между прочимъ, ангеловъ для нашего защищенія. Нѣтъ, мы не сами, съ нами служители Божіи, наши ангелы хранители, и врагъ нашъ, если хочетъ преодолѣти насъ, долженъ боротися не съ нами самыми, но и съ нашими хранителями и, нѣтъ сомнѣнія, что побѣда останется за хранителями нашими, какъ осталася и тогда, когда добрые духи побѣдили и низринули съ небесъ денницу (люцифера) со злыми духами его, возмутившимися и возставшими противъ своего Создателя и Господа.

Но что такое ангелы? Ангелы суть духи, высшіе отъ насъ. Св. ап. Павелъ во днешнемъ апостольскомъ чтеніи говоритъ: „*Умалилъ еси его* т. е. человѣка *малымъ нѣчимъ отъ ангелъ.*“ Если же человѣкъ *умаленъ нѣчимъ малымъ отъ ангелъ*, тогда ангелы суть отъ него высши, совершеннѣйши. Въ отношеніи къ Богу — ангелы суть творенія Божіи, суть слуги Божіи, прославляющіе волю Божію. Въ отношеніи къ намъ-людямъ, ангелы суть старшіе братья наши, суть наши хранители и заступники, наши молитвенники и ходатаи за насъ, предъ престоломъ всевышняго Бога.

Я могу вамъ привести много мѣстъ изъ св. писанія, изъ самого